НАРОДЫ СССР О СТАЛИНСКОЙ КОНСТИТУЦИИ

ИНСТИТУТ ЛЕНИНА
БИБЛИОТЕКА
ГК230
Н275

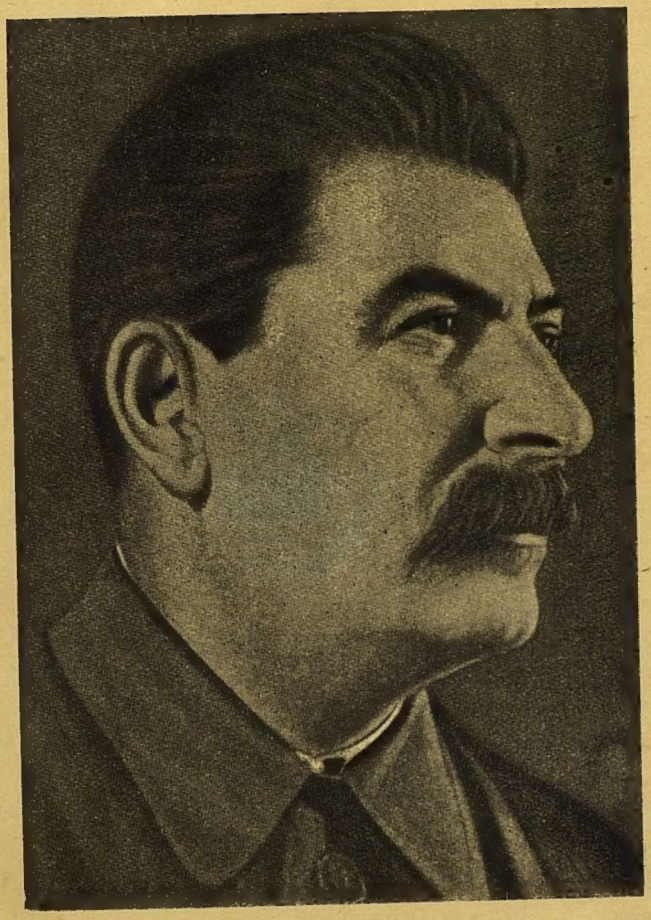

И. В. СТАЛИН

ГК230
Н275

НАРОДЫ СССР О СТАЛИНСКОЙ КОНСТИТУЦИИ

К годовщине принятия Конституции СССР

ГОСУДАРСТВЕННОЕ
СОЦИАЛЬНО-ЭКОНОМИЧЕСКОЕ
ИЗДАТЕЛЬСТВО
МОСКВА
1937

К.

342
Н 30

ИНВЕНТАРИЗАЦИЯ
2008

ГК230
Н275 Р

БИБЛИОТЕКА
ИМЭЛ

36029

141025

141025

ОТ ИЗДАТЕЛЬСТВА

ЗАМЕЧЕННАЯ ОПЕЧАТКА
В КНИГЕ „НАРОДЫ СССР О СТАЛИНСКОЙ КОНСТИТУЦИИ"

Страница	*Строка*	*Напечатано*	*Должно быть*
45	22 сверху	почему	потому

[illegible] Верховного Совета СССР, выберут на основе всеобщего, равного и прямого избирательного права, при тайном голосовании, достойнейших, лучших из лучших, представителей народа в высший орган власти страны Советов.

Настоящая книга посвящена первой годовщине новой Конституции.

Сталинская Конституция служит неисчерпаемым источником вдохновения для широчайших народных масс. Этот великий документ нашей социалистической эпохи открывает новую эру в истории человечества, необозримые перспективы и мобилизует трудящихся для завоевания новых побед коммунизма.

Сталинская Конституция дала советскому народу широчайшие права и свободы. Она закрепила в нашей стране новый общественный строй, при котором нет границ для роста материального благосостояния, для счастья всех трудящихся. Вот почему народная мысль, думы трудящихся, особенно в эти предвыборные дни, с чувством глубокой любви и безграничной преданности останавливаются на имени того, кто явился организатором наших исторических побед, творцом новой Конституции, чье имя является знаменем победоносной борьбы за счастье трудящихся — на имени товарища Сталина.

В предлагаемой книге «Народы СССР о Сталинской Конституции» собраны многочисленные высказывания трудящихся народов СССР.

С волнующими речами выступали на предвыборных собраниях рабочие, колхозники, красноармейцы и служащие, предлагая кандидатами в депутаты Верховного Совета товарищей

К.
342
Н 30
ИНВЕНТАРИЗАЦИЯ
2008

36029
141025
141025

ОТ ИЗДАТЕЛЬСТВА

День 5 декабря является великим всенародным праздником. В этот день в 1936 г. Чрезвычайный VIII Съезд советов Союза Советских Социалистических Республик принял новую Конституцию (Основной закон).

Чрезвычайный VIII Съезд советов постановил в ознаменование принятия Сталинской Конституции объявить день 5 декабря всенародным праздником.

5 декабря 1937 г. все народы СССР отпраздновали первую годовщину Сталинской Конституции. 12 декабря, на основе Сталинской Конституции, миллионы трудящихся нашей великой социалистической родины выполнят свой государственный долг и волю гражданина СССР, — выберут на основе всеобщего, равного и прямого избирательного права, при тайном голосовании, достойнейших, лучших из лучших, представителей народа в высший орган власти страны Советов.

Настоящая книга посвящена первой годовщине новой Конституции.

Сталинская Конституция служит неисчерпаемым источником вдохновения для широчайших народных масс. Этот великий документ нашей социалистической эпохи открывает новую эру в истории человечества, необозримые перспективы и мобилизует трудящихся для завоевания новых побед коммунизма.

Сталинская Конституция дала советскому народу широчайшие права и свободы. Она закрепила в нашей стране новый общественный строй, при котором нет границ для роста материального благосостояния, для счастья всех трудящихся. Вот почему народная мысль, думы трудящихся, особенно в эти предвыборные дни, с чувством глубокой любви и безграничной преданности останавливаются на имени того, кто явился организатором наших исторических побед, творцом новой Конституции, чье имя является знаменем победоносной борьбы за счастье трудящихся — на имени товарища Сталина.

В предлагаемой книге «Народы СССР о Сталинской Конституции» собраны многочисленные высказывания трудящихся народов СССР.

С волнующими речами выступали на предвыборных собраниях рабочие, колхозники, красноармейцы и служащие, предлагая кандидатами в депутаты Верховного Совета товарищей

Иосифа Виссарионовича Сталина, Вячеслава Михайловича Молотова, Михаила Ивановича Калинина, Лазаря Моисеевича Кагановича, Климентия Ефремовича Ворошилова, Андрея Андреевича Андреева, Анастаса Ивановича Микояна, Власа Яковлевича Чубаря, Станислава Викентьевича Косиора, Андрея Александровича Жданова, Николая Ивановича Ежова, Никиту Сергеевича Хрущева.

Предвыборные собрания рабочих, служащих и интеллигенции демонстрируют нерушимую связь партийных с беспартийными, сплоченность масс вокруг Сталинского Центрального Комитета партии и советского правительства, они выдвигают в Совет Союза и Совет Национальностей лучших из лучших людей страны социализма, политически испытанных и закаленных в борьбе с врагами народа.

Как величайшее сокровище оберегает советский народ самую демократическую в мире Сталинскую Конституцию — этот потрясающей силы обвинительный документ против фашизма и его подлых наемников троцкистско-бухаринских шпионов.

Советский народ беспощадной железной рукой выкорчует всех троцкистско-бухаринских агентов иностранных разведок, всех презренных изменников родины.

В помещаемых отчетах делегатов, утверждавших на Чрезвычайном VIII Всесоюзном съезде советов Сталинскую Конституцию, лично видевших и слышавших товарища Сталина, часто запросто беседовавших с ним, читатель, несомненно, найдет много ценного.

Миллионы рабочих, колхозников, стахановцев и ударников, лучшие представители советской интеллигенции, красноармейцы изучали избирательный закон. Мы здесь собрали только небольшую частицу их откликов, высказываний и практических предложений о том, как лучше подготовиться и организовать выборы, чтобы не допустить в органы советской власти врагов, двурушников и бездельников.

В книгу вошли также некоторые воспоминания старых рабочих и колхозников о том, как проходили выборы депутатов в царскую Государственную думу и Учредительное собрание, выборы сельских старост и волостных старшин до революции. С чувством глубокого возмущения раскрывают они гнусную «механику» обмана царским правительством широчайших масс.

Все материалы привлечены в книгу из центральных, республиканских, краевых и областных газет. Собранные вместе, они представляют огромной важности материал, свидетельствующий об энтузиазме трудящихся всех национальностей нашего необъятного Союза, об их любви и преданности ленинско-сталинской партии и великому вождю трудового народа, творцу самой демократической в мире Конституции — товарищу Сталину.

ПЕРВЫЕ КАНДИДАТЫ

С огромным революционным энтузиазмом, подобным тому, в каком двадцать лет назад родилась великая большевистская победа, прошли вчера в Москве и Ленинграде предвыборные собрания рабочих и служащих на заводах. Согласно «Положению о выборах в Верховный Совет СССР», рабочие, служащие, инженеры — граждане советской страны — выдвигали кандидатов в депутаты Совета Союза.

Общие собрания рабочих и служащих на крупнейших предприятиях Сталинского избирательного округа Москвы наметили кандидатуру *товарища Сталина*.

Общие собрания рабочих и служащих на крупнейших предприятиях Молотовского округа Москвы наметили кандидатуру *товарища Молотова*.

В Красногвардейском округе Ленинграда была намечена кандидатура *товарища Калинина*, в Володарском — кандидатура *товарища Жданова*.

В Пролетарском округе Москвы намечена кандидатура *товарища Пичугиной*, которая работает председателем Таганского районного совета. В Московском округе Ленинграда — кандидатура известного стахановца, *товарища Сметанина*.

Беспартийные рабочие выступили застрельщиками, предлагая товарищей Сталина, Молотова, Калинина, Жданова кандидатами в депутаты Совета Союза. Предвыборные собрания были волнующей манифестацией единства, революционной сплоченности, беззаветной преданности масс партии большевиков и ее Сталинскому Центральному Комитету.

Боевым революционным настроением и глубокой сердечной искренностью и теплотой были проникнуты все речи на этих замечательных собраниях. Все участники собраний понимали, что вершат великое историческое дело, что слова их разнесутся широко по всей стране, по всему миру.

По избирательному закону кандидат в депутаты Верховного Совета СССР может голосоваться только в одном избирательном округе. Выдвигая славнейшую из кандидатур — кандидатуру товарища Сталина, рабочие и служащие Сталинского избирательного округа знают, что они выразили чувства всей Москвы, всего рабочего класса, всего крестьянства, всех народов, всей страны.

О товарище Сталине говорили все ораторы на всех предвыборных собраниях. Рабочие и инженеры говорили о своей жизни,

и это были речи о Сталине. Потому что Сталин вошел в жизнь каждого, стал частью его души, стал обозначением всего того, что дала народу социалистическая революция. Сталин — в счастливой жизни пожилых рабочих, которые испытали на себе капиталистический гнет, а теперь смотрят с радостью на своих сыновей и дочерей, интеллигентов советской выучки. Сталин — в счастливой молодости новых рабочих, которые не были и уже не будут пролетариями. Сталин — в широких проспектах, в цветущих садах, во дворцах новых городов и зажиточной жизни наших колхозов.

Общее собрание рабочих, инженеров, техников, служащих завода им. Фрунзе постановило:

«Кандидатом в депутаты Совета Союза Верховного Совета СССР по Сталинскому избирательному округу выдвинуть того, кто вел и ведет нашу страну от победы к победе, кто обеспечил трудящимся нашей родины счастливую радостную жизнь, под чьим руководством разгромлены злейшие враги народа, под водительством которого наша страна из нищей и отсталой превратилась в могучую и непобедимую державу, в оплот мира во всем мире, — нашего родного учителя, вождя мирового пролетариата — Иосифа Виссарионовича Сталина».

Такова резолюция, которая принята тысячами беспартийных и коммунистов на заводах Сталинского избирательного округа Москвы и будет с восторгом встречена миллионами во всей нашей стране.

И так же будут встречены кандидатуры товарищей Молотова, Калинина и Жданова — верных учеников Ленина, непоколебимых соратников и друзей товарища Сталина, лучших сынов нашей родины.

Работница фабрики им. Клары Цеткин тов. Титова прекрасно выразила чувства миллионов, когда сказала о товарище Молотове:

«Я поддерживаю кандидатуру товарища Молотова потому, что он вместе с Лениным и Сталиным боролся со всеми, кто отступал от большевизма, кто колебался. Товарищ Молотов — один из тех, в ком по-сталински развито чувство ненависти к врагам народа. Весь наш народ питает безграничное доверие к верному и ближайшему соратнику Сталина. Все мы ценим большевистскую деловитость Молотова, его простое, скромное, но сильное слово. Трудящиеся нашей страны, молодежь, дети хорошо знают и любят Вячеслава Михайловича Молотова».

С энтузиазмом встретили рабочие Ленинграда кандидатуру всесоюзного старосты, старого питерского рабочего, любимого всей страной Михаила Ивановича Калинина. Рабочий Ленинградского металлического завода им. Сталина тов. Тимофеев говорил о товарище Калинине:

«Его жизнь — это жизнь большевика, выращенного Лениным и Сталиным. Его жизнь при царском режиме — это каторга и ссылка за революционные убеждения, за непримиримую борьбу под знаменем коммунистической партии. Михаил Иванович, старый пи-

терский рабочий, подпольщик, был и будет непримиримым борцом за чистоту учения Ленина — Сталина...»

Беспартийный рабочий ленинградского завода «Большевик» тов. Кузнецов назвал кандидатуру Андрея Александровича Жданова. Он сказал:

«Все мы были свидетелями того, как этот лучший сталинец железной рукой выбрасывал из нашего славного города троцкистскую, зиновьевскую и бухаринскую мразь...»

Руководители нашей партии и нашего правительства создавали новую, социалистическую страну, воспитывали новых партийных и непартийных большевиков. Прасковья Никитична Пичугина и Николай Степанович Сметанин — это одни из тех многих, которых воспитали и любовно вырастили партия большевиков и советское правительство.

Жизнь тов. Пичугиной — это история большевистской победы и социалистической революции. Победа социализма спасла крестьянскую девочку от горькой батрацкой доли, от нищеты и рабства. Социализм вырастил из девушки, пришедшей в Москву из села, неграмотной, чернорабочей, передовую работницу.

Точно так же партия Ленина — Сталина вырастила одного из инициаторов стахановского движения — тов. Сметанина, выдающегося рабочего обувной промышленности, известного всей стране передовика.

Москва и Ленинград назвали первых своих кандидатов. В неразрывном союзе и тесном единении с большевиками беспартийные рабочие, служащие, инженеры выдвигали кандидатами в депутаты Совета Союза тех, кто непоколебимо идет по ленинскому пути социализма и умеет вести за собой массы, завоевав их доверие; кто беспощаден к врагам народа, строящего социализм; кто беззаветно любит нашу прекрасную родину и предан нашей партии; кто не дрогнет в минуту опасности; кто живет только заботой об интересах трудящихся, интересах народа.

Равняясь по передовым заводам и фабрикам, мы выдвинем в кандидаты, а затем и изберем в Верховный Совет Союза ССР большевистски закаленных, политически воспитанных, непоколебимых руководителей, облеченных доверием и любовью всех народов нашей великой родины.

Газ. «Правда» от 21 октября 1937 г.

СТАЛИНСКИЙ ИЗБИРАТЕЛЬНЫЙ ОКРУГ МОСКВЫ

Предвыборные общие собрания рабочих и служащих электрокомбината им. Куйбышева, завода им. Фрунзе, Прожекторного завода им. Л. М. Кагановича, завода опытных конструкций и фабрики им. Балакирева единодушно наметили кандидатом в депутаты Совета Союза

ИОСИФА ВИССАРИОНОВИЧА СТАЛИНА

НА СОБРАНИИ РАБОТНИКОВ ЭЛЕКТРОКОМБИНАТА ИМ. КУЙБЫШЕВА

Речь тов. А. А. Славновой

Старая работница-ламповщица, ныне мастер лампового завода

— Товарищи! Недалек тот день, — исторический день 12 декабря, — когда все трудящиеся подойдут к избирательным урнам выбирать в Верховный Совет СССР.

Под руководством большевистской партии Ленина — Сталина мы построили социализм, мы построили свою счастливую жизнь. На наших глазах выросли фабрики и наше колхозное хозяйство. И все это благодаря руководству большевистской партии, благодаря руководству соратника товарища Ленина — нашего товарища Сталина. (Аплодисменты.)

Растет наша советская страна, растем и мы! Я скажу про себя. Мне 40 лет от роду. 20 лет я жила при советской власти и 20 лет при царизме. Как мне жилось при царизме, и что мне дала советская власть?

15 лет я поступила на ламповое производство. За 40 копеек в день мне приходилось работать с утра и до ночи. У меня была большая тяга к учебе, но осуществить это не было возможности.

При советской власти я выросла, я многое получила. 15 лет тому назад я была простой работницей, теперь я мастер, являюсь членом Московского Совета, работаю и участвую в государственной и общественной жизни. Вот как я расту! Кем это было все предоставлено? Это было завоевано под руководством великого вождя и учителя — нашего товарища Сталина! (Бурные аплодисменты.)

Товарищи, осуществилась моя мечта об учебе. Я три года училась на курсах мастеров социалистического труда, я повысила свой

уровень. Товарищ Сталин сказал нам, что надо овладевать техникой, и я не отставала, хотя трудно приходится учиться в 40 лет. А вот моя дочка при советской власти в 18 лет окончила десятилетку и учится сейчас в Институте химического машиностроения.

Вот и на нашем производстве растут люди. Возьмите тт. Блинникову, Холмогорову, Смирнову, Поддубняк — все они стоят на руководящих постах — мастерами. В 1927 году выпускали 11 тысяч ламп в день, а теперь — 450 тысяч! Это наше достижение, наша лампочка Ильича светит во всех уголках нашей родины!

Товарищи! Кто дал нам эти завоевания? Эти завоевания дала нам наша большевистская партия, наш вождь товарищ Сталин. Всю нашу преданность, всю нашу любовь мы обращаем к товарищу Сталину. (Бурные аплодисменты.)

Наша жизнь была бы еще лучше и мы бы сделали еще больше, если бы нам не мешали враги, эти паразиты и гады — троцкисты, бухаринцы, фашисты, шпионы. Они все время мешали нам вести наше мирное строительство, хотели взять наши завоевания и отдать их во власть капиталистам. Но это им не удалось и никогда не удастся! Фашисты пытались нанести нам удар. Мы ответим фашистам на их удар таким ударом, что им не поздоровится! (Аплодисменты.)

Сильна и крепка наша армия, — она знает, что защищает. Красная Армия непобедима, потому что она воспитана большевистской партией, нашим вождем и учителем товарищем Сталиным! (Бурные аплодисменты.)

Кто вел нас от одной победы к другой? Кто дал нам эти завоевания? — Сталин!

Сегодня мы должны по новой нашей Сталинской Конституции наметить кандидата в депутаты Совета Союза, выбрать из лучших лучшего. И я предлагаю, товарищи, выдвинуть от нашего завода и выбрать от Сталинского избирательного округа самого лучшего, самого любимого нами человека — вождя и учителя, отца и друга трудящихся товарища Сталина в Совет Союза! (Бурные, долго не смолкающие аплодисменты. Возгласы «ура».)

Речь тов. В. М. Ефремова

Старый рабочий, ныне начальник миканитового цеха

— Товарищи, я поддерживаю предложение тов. Славновой — я за кандидатуру товарища Сталина, нашего любимого, дорогого вождя.

В 20 лет пройден нами огромный путь борьбы. Лучшие чаяния человечества стали реальными, они закреплены навеки Сталинской Конституцией. Труд у нас стал делом доблести, чести и геройства. Жизнь стала радостной, зажиточной, счастливой.

Я сам работаю 44 года. Детство мое было безрадостное, я его вспоминаю с ужасом. У моего отца было семеро детей. Отец имел

нищенский заработок и не мог прокормить семью. Мы, дети, должны были ходить по улицам, унижаться и просить милостыню.

Великая Октябрьская социалистическая революция открыла мне путь к счастливой жизни. Меня, ранее неграмотного рабочего, партия превратила в руководителя крупного производства. Я горжусь тем, что я член ленинско-сталинской большевистской партии. Я горжусь тем, что в моей семье имеется 5 коммунистов и 4 комсомольца. Я еще горжусь тем, что я ворошиловский стрелок. Если потребуется, если враг нападет на границы нашей великой счастливой родины, я вместе с своей семьей дам жестокий отпор тем, кто посмеет напасть на нас. (Бурные аплодисменты.)

Товарищи, наша красная столица Москва, благодаря личным заботам и руководству товарища Сталина, стала индустриальным и культурным центром нашего необъятного Союза. Мы за эти годы воздвигли прекрасные дворцы, фабрики и заводы, построили метро, лучше которого нет в мире. Посмотрите, что стало с нашими окраинами, они неузнаваемы!

Товарищи, всеми нашими завоеваниями, нашей счастливой и радостной жизнью мы обязаны коммунистической партии, ее руководителю — великому гению человечества, нашему вождю, другу и учителю Иосифу Виссарионовичу Сталину. (Аплодисменты.)

Товарищи, мы с вами хозяева страны и мы считаем за счастье, за честь иметь своим депутатом Совета Союза нашего дорогого товарища Сталина.

Да здравствует славная стальная когорта — партия Ленина — Сталина!

Да здравствует наш любимый вождь, вождь всего мирового пролетариата, наш учитель и друг дорогой товарищ Сталин! (Бурная овация, крики «ура».)

Резолюция общего собрания рабочих, служащих инженеров, техников, коммунистов и комсомольцев Электрокомбината им. Куйбышева

Обсудив вопрос о выдвижении кандидата в депутаты Совета Союза Верховного Совета СССР по Сталинскому избирательному округу (гор. Москва) от рабочих, служащих, инженеров и техников, коммунистов и комсомольцев Электрокомбината, общее собрание постановляет:

1. Кандидатом в депутаты Совета Союза Верховного Совета СССР по Сталинскому избирательному округу от рабочих, служащих, инженеров и техников, коммунистов и комсомольцев Электрокомбината имени Куйбышева выдвинуть товарища Сталина Иосифа Виссарионовича — вождя трудящихся СССР и всего мира, верного продолжателя дела Ленина, гениального творца Сталинской Конституции.

2. Общее собрание просит товарища Сталина дать свое согласие баллотироваться в депутаты Совета Союза Верховного Совета СССР по Сталинскому избирательному округу.

3. Поручить представителям, избранным на собраниях заводов Электрокомбината, выдвинуть на предвыборном окружном совещании представителей трудящихся кандидатом в депутаты Совета Союза Верховного Совета СССР по Сталинскому избирательному округу великого вождя, друга и отца трудящихся всего мира, гениального творца Сталинской Конституции, вдохновителя и организатора социалистических побед в СССР — *Иосифа Виссарионовича Сталина.*

20 октября 1937 г.

Газ. «Правда» от 21 октября 1937 г.

РАБОЧИЕ И СЛУЖАЩИЕ КРУПНЕЙШИХ ПРЕДПРИЯТИЙ МОСКВЫ, ЛЕНИНГРАДА, ХАРЬКОВА, СВЕРДЛОВСКА И ДРУГИХ ГОРОДОВ СОВЕТСКОГО СОЮЗА ГОРЯЧО ПРИВЕТСТВУЮТ ВЫДВИЖЕНИЕ ПЕРВЫХ КАНДИДАТОВ В ДЕПУТАТЫ СОВЕТА СОЮЗА — ТОВАРИЩЕЙ СТАЛИНА, МОЛОТОВА, КАЛИНИНА, ЖДАНОВА, ПИЧУГИНОЙ И СМЕТАНИНА

ГОЛОС МНОГОМИЛЛИОННОГО НАРОДА

Резолюция рабочих, инженеров, техников и служащих орденоносного Харьковского тракторного завода

Присутствовало 5 000 человек.

Коллектив рабочих, инженерно-технических работников и служащих орденоносного Харьковского тракторного завода, узнав о выдвижении кандидатуры товарища Сталина в депутаты Совета Союза от избирателей Сталинского округа города Москвы и выдвижении его ближайших соратников — товарищей Молотова, Калинина и Жданова от других избирательных округов Москвы и Ленинграда, горячо приветствует своего любимого вождя, учителя и друга, гениального творца самой демократической в мире Конституции, великого продолжателя дела Маркса — Энгельса — Ленина.

Голос избирателей Сталинского округа города Москвы — это голос всего многомиллионного народа нашей страны. Сталин — наше знамя, наша гордость, наша надежда. Имя Сталина — самое дорогое для нас имя. Кандидатура Сталина — наша первая кандидатура в высший орган советской власти. С именем товарища Сталина тесно связаны завоевания Великой Октябрьской социалистической революции, самые героические этапы борьбы трудящихся нашей страны за победу социализма.

Ничем не измерить огромного счастья, которое переживаем мы в эти исторические дни вместе со всей страной. День за днем множатся победы социализма. Основным законом нашей страны стала великая Сталинская Конституция. Золотыми словами записаны в ней завоевания нашей родины, достигнутые под руководством ленинско-сталинской партии, под руководством великого Сталина.

Под руководством товарища Сталина социализм в нашей стране победил окончательно и бесповоротно. Под руководством товарища Сталина страна Советов крепнет с каждым днем на радость трудящимся всего мира, на страх врагам человечества. Под руководством товарища Сталина трудящиеся страны Советов построили радостную, счастливую и зажиточную жизнь. Под руководством товарища

Сталина мы разгромили презренную агентуру японо-немецко-польского фашизма — троцкистских, зиновьевских, бухаринских, буржуазно-националистических шпионов, изменников, вредителей и диверсантов. Под руководством товарища Сталина мы уничтожим всех, кто посмеет посягнуть на завоевания нашей революции, на нашу любимую родину — отечество мирового пролетариата.

Постановление правительства о дне выборов в Верховный Совет СССР было встречено с огромной радостью коллективом нашего завода. Наш коллектив с нетерпением ждет этого дня, чтобы послать своими депутатами в Верховный Совет лучших сынов советского народа, на деле доказавших свою безграничную преданность делу Ленина — Сталина, великой ленинско-сталинской партии. Притаившиеся еще кое-где враги пытаются и будут пытаться помешать нам в этом. Но ничего не выйдет из этих гнусных попыток, ибо все мы безраздельно преданы родной большевистской партии, своему великому Сталину, и никому не сбить нас с ленинско-сталинского пути.

Да здравствует великая Сталинская Конституция победившего социализма!

Да здравствует ВКП(б) — передовой отряд трудящихся СССР!

Да здравствует наш дорогой вождь, отец, учитель и друг — великий Сталин!

Харьков.

Газ. «Правда» от 22 октября 1937 г.

РАМЕНСКИЙ ИЗБИРАТЕЛЬНЫЙ ОКРУГ ПО ВЫБОРАМ В СОВЕТ СОЮЗА

Предвыборное окружное совещание наметило кандидатами в депутаты Совета Союза

ТОВАРИЩЕЙ СТАЛИНА, ВОРОШИЛОВА, ХРУЩЕВА, ГЕРОЯ СОВЕТСКОГО СОЮЗА ВОДОПЬЯНОВА, СИМОНЖЕНКОВУ И КАНДИДАТОМ В ДЕПУТАТЫ СОВЕТА НАЦИОНАЛЬНОСТЕЙ ТОВАРИЩА ХОХЛОВА

В лесу, среди величавых сосен, стоит дворец отдыха. Здесь собрались представители предприятий, колхозов, общественных организаций и обществ трудящихся Раменского избирательного округа.

В зрительном зале просто и величественно. Тысяча двести народных представителей слушают председателя собрания — пожилую беспартийную работницу-банкаброшницу тов. Николаеву.

— Мы собрались на предвыборное окружное совещание, — говорит тов. Николаева, — для того, чтобы выслушать мнение представителей фабрик, заводов, колхозов, совхозов и общественных организаций и договориться о тех кандидатах, которых мы будем

рекомендовать и поддерживать для избрания в депутаты Верховного Совета СССР.

У микрофона — орденоносец-доярка колхоза им. Тельмана Евдокия Григорьевна Вавохина. Зал гремит, когда она называет имя первого всенародного депутата — товарища Сталина.

Восторженные возгласы «ура», буря оваций — все это сливается воедино.

Вавохину сменяют один за другим знатные люди района — товарищи Говядин, Сенин, Николаева, Лапшин, Калганова и другие. Они называют имена Ворошилова, Хрущева, Водопьянова, имя знаменитой ткачихи, члена Центральной избирательной комиссии тов. Симонженковой Матрены Кузьминичны, как людей, достойных избрания депутатами в Совет Союза, имя председателя Московского областного исполнительного комитета Хохлова Ивана Сергеевича, достойного быть избранным депутатом в Совет Национальностей.

Выступавшие ораторы рассказывали о счастливой жизни, о богатстве и изобилии, вспоминали каторжную жизнь в прошлом.

В резолюции, принятой предвыборным окружным совещанием, говорится:

«Совещание представителей трудящихся с чувством радости и гордости поддерживает единодушное решение собраний рабочих, колхозников, инженеров и техников о выдвижении кандидатами в депутаты Совета Союза великого вождя народов — товарища Сталина Иосифа Виссарионовича, его верных соратников — товарищей Ворошилова и Хрущева, Героя Советского Союза летчика Водопьянова, стахановки-ткачихи Симонженковой и кандидатом в депутаты Совета Национальностей председателя Мособлисполкома тов. Хохлова».

Собрание приняло обращение ко всем избирателям Раменского избирательного округа.

26 октября 1937 г.

Газ. «Правда» от 27 октября 1937 г.

ИЗ ОБРАЩЕНИЯ КАЗАКОВ И КАЗАЧЕК СТАНИЦЫ ГРУШЕВСКОЙ РОСТОВСКОЙ ОБЛАСТИ

Казаки и казачки станицы Грушевской наметили кандидатом в депутаты Совета Союза

ИОСИФА ВИССАРИОНОВИЧА СТАЛИНА

Родной, любимый Иосиф Виссарионович! Мы, казаки и казачки станицы Грушевской, собравшись для обсуждения кандидатов в депутаты Совета Союза, охвачены сильным чувством и решили выдвинуть кандидатом от советского казачества Новочеркасского 225-го избирательного округа того, чье имя на всех устах, чье имя стало знаменем борьбы за коммунизм, того, кто привел советское казачество и весь советский народ к счастливой и радостной жизни. Имя нашего кандидата одинаково звучит на всех языках и на-

речиях. Имя это одинаково желанное, любимое и близкое для каждого советского патриота. Имя это — *Сталин*.

Вас, Иосиф Виссарионович, наш любимый отец и друг советского казачества, мы наметили кандидатом в депутаты Совета Союза.

Область наша, как и вся советская страна, расцвела пышным цветом радости и счастья. За эту радость, за это счастье мы, советские казаки, горячие патриоты своей великой родины, готовы по первому зову партии, правительства, нашего товарища Сталина и железного наркома Клима Ворошилова стать на защиту священных и неприкосновенных границ родной советской земли.

Всю нашу смелость, ловкость, казачью отвагу и ратное искусство мы готовы приложить к тому, чтобы беспощадно уничтожить врага, откуда бы он ни появился.

Великий Сталин! Мы хорошо знаем, что у нас есть что защищать, есть чем защищать и есть кому защищать. Мы будем доблестно и стойко, преданно и мужественно защищать огромнейшие завоевания нашей страны, достигнутые за 20 лет со дня Октябрьской социалистической революции.

Успехи нашей родины мы каждодневно видим в нашей жизни. Нет больше старой станицы Грушевской, нет той Грушевской, в которой атаман, офицеры, богатеи и попы измывались над нами, вытягивали жилы из казачьей бедноты. Нет больше станицы Грушевской с ее кабаками, кулаками-мироедами, нищетой и бескультурьем.

Казаки Грушевской объединены в 6 колхозах, расцветающих на основе сталинского устава колхозной жизни, обрабатывают 14 272 гектара земли, навечно закрепленной в наше бесплатное пользование. Тракторы бороздят наши колхозные поля. В этом году мы собрали богатый урожай. Колхозное изобилие Грушевской растет из года в год. Этот год принес нам хороший доход на трудодни. Закрома наши наполнены добротным зерном. У нас во дворах есть коровы, свиньи, овцы, птица — все необходимое для хорошей жизни.

Культурно живет наша станица. 5 начальных и 1 неполная средняя школа в Грушевской. В стенах школ учится больше тысячи детей. А раньше в старой Грушевской была одна церковно-приходская школа, в которой училось 50—60 детей.

В станице Грушевской живет и работает орденоносец-бригадир тракторной бригады Семен Бабин. Из станицы вышли инженеры, техники, командиры Красной Армии и флота, учителя. Десятки наших станичников учатся в вузах, техникумах, военных училищах.

За новую, радостную жизнь мы благодарим Вас, товарищ Сталин. Вы наш самый желанный кандидат в депутаты Совета Союза.

Мы, советские казаки и казачки, будем безгранично рады, если Вы дадите согласие на выдвижение Вашей кандидатуры в депутаты Совета Союза от нас, советских донских казаков.

Да здравствует великий вождь народов товарищ Сталин!

Да здравствует Сталинская Конституция!

Письмо подписали свыше 500 человек.

24 октября (по телефону).

Газ. «Правда» от 25 октября 1937 г.

ТУЛА

Тульский краснознаменный оружейный завод наметил кандидатом в депутаты Совета Союза

ИОСИФА ВИССАРИОНОВИЧА СТАЛИНА

Из резолюции собрания рабочих, служащих, инженеров, техников Тульского краснознаменного оружейного завода

Мы, рабочие, служащие, инженеры и техники Тульского краснознаменного оружейного завода, обсудив вопрос о выдвижении кандидата в депутаты Совета Союза по Тульскому городскому избирательному округу, постановляем:

Выдвинуть кандидатом в депутаты Совета Союза по Тульскому городскому избирательному округу от рабочих, служащих, инженеров, техников оружейного завода товарища *Сталина Иосифа Виссарионовича*, вождя и друга народов Советского Союза и трудящихся всего мира, верного продолжателя дела Ленина, вдохновителя и организатора наших социалистических побед.

Мы просим товарища Сталина дать свое согласие баллотироваться в Совет Союза по Тульскому городскому избирательному округу.

Мы поручаем своим представителям выдвинуть на предвыборном окружном совещании представителей трудящихся кандидатом в депутаты Совета Союза по Тульскому городскому избирательному округу Иосифа Виссарионовича Сталина, родного и любимого друга, вождя и учителя, обеспечившего зажиточную, радостную, счастливую жизнь народов нашей необъятной социалистической родины.

Да здравствует наша большевистская партия Ленина — Сталина!

Да здравствует творец Сталинской Конституции — наш великий вождь и учитель товарищ Сталин!

Газ. «Правда» от 26 октября 1937 г.

ГОРЬКИЙ

Горьковский автозавод им. Молотова наметил кандидатом в депутаты Совета Национальностей

ИОСИФА ВИССАРИОНОВИЧА СТАЛИНА

Речь тов. Орлова

Рабочий-стахановец прессово-кузнечного цеха

Товарищи! За 60-летнюю жизнь я на своих плечах испытал всю тяжесть гнета капитализма и лишь при советской власти я узнал всю радость жизни. Кто обеспечил нам эту жизнь? Он — наш любимый товарищ Сталин!

Посмотрите кругом себя — как хорошо жить! На месте этих просторных цехов монастырский крестьянин ковырял когда-то сохой землю. А сейчас здесь красавец-завод, такой, каких не бывало раньше. Кто обеспечил нам это? Он — наш любимый товарищ Сталин! Завод наш — это детище Сталина, сталинских пятилеток.

Сам я кое-как учился грамоте у дьячка. А сейчас дети мои — инженеры. Никогда этого при царизме не могло быть. Рабочим — рабам капитала — не давали учиться.

Тысячами помирали при царизме от чахотки и других болезней пролетарии, ютившиеся в каморках и подвалах. А сейчас наш советский рабочий живет во дворцах, в хорошо оборудованных квартирах. И ко всему этому, к веселой, радостной жизни привел нас Сталин!

Вот почему я призываю всех вас выдвинуть кандидатуру дорогого вождя народов в депутаты Совета Национальностей и всем, как одному, отдать свои голоса за этого нашего первого депутата! (Бурные аплодисменты.)

Из резолюции общего собрания рабочих и служащих Горьковского автозавода им. Молотова

Присутствовало 18 000 человек

Кандидатом в депутаты Совета Национальностей Верховного Совета СССР от рабочих, инженеров, техников и служащих Горьковского автозавода им. Молотова по Горьковскому избирательному округу выдвинуть великого гения человечества, вождя, отца и друга трудящихся всего мира, того, кому мы обязаны всеми нашими завоеваниями, всей нашей счастливой и радостной жизнью, творца самой демократической в мире Конституции — товарища Сталина Иосифа Виссарионовича. Под его руководством мы успешно громим всех врагов рабочего класса, превращая нашу родину в неприступную крепость социализма.

Общее собрание просит товарища Сталина дать свое согласие баллотироваться в депутаты Совета Национальностей Верховного Совета Союза ССР по Горьковскому избирательному округу.

Газ. «Правда» от 26 октября 1937 г.

МОНИНО, МОСКОВСКАЯ ОБЛАСТЬ

Монинский городок наметил кандидатом в депутаты Совета Союза

ИОСИФА ВИССАРИОНОВИЧА СТАЛИНА

Речь полковника тов. Нарышкина

Товарищи! Миллионы трудящихся нашей страны готовятся в эти дни к выборам. Советский народ избирает в Совет Союза лучших, достойнейших людей нашего времени.

Мы должны сегодня сказать свое слово о том, кого выдвигаем своим кандидатом.

Товарищи, будем просить согласия баллотироваться в депутаты по Ногинскому избирательному округу того, кто всю свою жизнь отдает делу трудящихся масс, кто возглавляет нашу борьбу за построение коммунизма, кто был лучшим соратником В. И. Ленина, кто продолжает дело Ленина, кто дал стране новую Конституцию, — товарища Сталина! (Бурные аплодисменты.)

Под его руководством из отдельных разрозненных отрядов была создана единая, сильная и непобедимая Рабоче-Крестьянская Красная Армия, верная делу Ленина — Сталина, готовая к защите советской земли.

Под его руководством в годы гражданской войны Красная Армия громила врагов на Южном фронте, под Царицыном, под Петроградом.

Да здравствует Всесоюзная коммунистическая партия и великий Сталин! (Бурные аплодисменты.)

Речь жены командира тов. Искриной

Товарищи, я с большой радостью и гордостью поддерживаю предложение о выдвижении в Совет Союза лучшего из лучших, любимого всеми искренне и горячо, мудрейшего вождя нашего, великого Сталина! (Аплодисменты.)

Я, представительница свободных и равноправных женщин свободной и счастливой страны, заявляю, что в день 12 декабря, в день выборов, мы, трудящиеся женщины, все, как одна, пойдем к избирательным урнам с дорогим для нас именем — Сталин! (Бурные аплодисменты.)

Нам ли, женщинам великого Советского Союза, не знать тех забот, которыми окружают нас любимая коммунистическая партия большевиков и товарищ Сталин! Нам ли не видеть грандиозного роста миллионов женщин, победной поступью шагающих к еще более счастливой жизни! Нам ли, освобожденным Великой социалистической революцией женщинам, не чувствовать своего неуклонного движения вперед!

Наши дети живут в сталинскую эпоху. С именем Сталина наши дети учатся на «отлично». С именем Сталина растут из них артисты, ученые, музыканты, командиры. С этим дорогим именем летят наши сталинские соколы завоевывать славу нашей родины, учатся побеждать и побеждают. (Бурные аплодисменты.)

Сталин — это великая правда жизни! Все голоса свои отдадим ему — дорогому, любимому, великому человеку!

Будем работать лучше в стократ,
Родины славу — выше поднимем!
Товарищ Сталин — наш кандидат,
Клянемся, как знамя, нести твое имя!

Из резолюции общего собрания военнослужащих, членов семей и вольнонаемных Монинского городка

Мы, военнослужащие, вольнонаемные и члены семей жителей Монинского городка, выдвигаем кандидатуру товарища Иосифа Виссарионовича Сталина — вождя и любимого друга народов, верного продолжателя дела Ленина, гениального творца Конституции.

Под руководством товарища Сталина наша страна превратилась в самое сильное государство в мире.

Под руководством товарища Сталина мы разгромили всех врагов, выкорчевав и выкорчевывая их контрреволюционные фашистские гнезда.

Под руководством товарища Сталина наша родина стала культурной, счастливой и зажиточной.

Это он — отец, друг и учитель — превратил нашу страну в сильнейшую авиационную державу и со сталинской любовью растит кадры летчиков — гордых соколов нашей родины.

Под руководством товарища Сталина наш славный советский народ идет от победы к победе, добившись величайших всемирно-исторических достижений.

Безгранична наша любовь и благодарность величайшему человеку нашей эпохи товарищу Сталину.

Мы просим товарища Сталина дать свое согласие баллотироваться в депутаты Совета Союза по Ногинскому избирательному округу.

Да здравствует наша великая коммунистическая партия большевиков!

Да здравствует наш кандидат в депутаты Совета Союза, наш любимый Иосиф Виссарионович Сталин!

Газ. «Правда» от 26 октября 1937 г.

МОЛОТОВСКИЙ ИЗБИРАТЕЛЬНЫЙ ОКРУГ МОСКВЫ

Предвыборные общие собрания рабочих и служащих завода им. Молотова, завода «Серп и молот», завода «Москабель», фабрики им. Клары Цеткин и газового завода единодушно наметили кандидатом в депутаты Совета Союза

ВЯЧЕСЛАВА МИХАЙЛОВИЧА МОЛОТОВА

МОСКОВСКИЙ ЗАВОД «СЕРП И МОЛОТ»

Речь тов. Щеголева

Вальцовщик завода «Серп и молот»

— Мурашки по телу бегут, когда вспоминаешь прошлую жизнь. Это была 12-часовая каторга за гроши, которых едва хватало на хлеб и воду. Жили впроголодь, в полутемной комнатенке.

Нет сейчас этого прошлого. У нас новая, радостная жизнь, и мы обязаны ей нашей могучей ленинской партии, любимому вождю товарищу Сталину. И мы — старики и наши дети — все получили от нашей страны. У меня сын 17 лет. Он пошел в летную школу. Ведь Красная Армия нас бережет. И у Красной Армии хватит силы и духу отстоять богатства, которых у нас вдоволь.

Я предлагаю выдвинуть в Верховный Совет СССР кандидатуру главы нашего родного советского правительства — товарища Молотова. (Аплодисменты.)

*

Огромный коллектив московского завода «Серп и молот» знает много замечательных выборных дней, но такого подъема, как на вчерашнем предвыборном собрании, еще никогда здесь не было. Новый листоотделочный цех, длиною в добрых полкилометра, едва вместил шесть тысяч рабочих и работниц, собравшихся из трех смен. В 4 часа 50 минут заместитель председателя завкома Чугреев объявляет собрание открытым.

Слово предоставляется орденоносцу, начальнику мартеновского цеха тов. Королеву. Он подкрепляет свою речь яркими примерами.

— Расскажу о себе, — говорит тов. Королев. — Я имел склонность к металлургии, хотел стать инженером. Советская власть мне крепко помогла. Меня не только бесплатно в течение четырех лет учили в институте, но еще давали государственную сти-

пендию. И мечта моя исполнилась — я стал инженером-металлургом.

Таких примеров множество. Всем этим мы обязаны нашей коммунистической партии и ее вождю товарищу Сталину, рабоче-крестьянскому правительству и его главе тов. Молотову. Мы, советская интеллигенция, как и весь советский народ, беспредельно любим нашу партию и наше советское правительство. Вот почему, товарищи, я горячо поддерживаю предложение о том, чтобы кандидатом в депутаты Совета Союза по Молотовскому избирательному округу был тов. Молотов.

Кандидатура тов. Молотова с энтузиазмом поддерживается представительницей работниц завода тов. Самсоновой, представителем комсомольской организации тов. Черепановым и представителем партийной организации завода тов. Бубновым.

Все организации завода единодушно сходятся на кандидатуре верного соратника Сталина — Вячеславе Михайловиче Молотове. Коллектив единогласно постановляет: просить товарища Молотова баллотироваться по Молотовскому избирательному округу от рабочих, инженеров, техников и служащих завода «Серп и молот». Могучими криками «ура» и овациями встречает собрание это постановление.

С подъемом проходят и выборы 20 представителей на предвыборное совещание Молотовского избирательного округа.

Собрание закончилось. Собравшиеся торжественно поют «Интернационал». Снова и снова слышны возгласы в честь Сталина, Молотова, Кагановича, Ворошилова, Ежова, и каждый из этих возгласов покрывается дружными криками «ура».

Резолюция общего собрания рабочих, инженеров и служащих московского завода «Серп и молот»

Мы, рабочие, инженеры и служащие московского металлургического завода «Серп и молот», собравшись для обсуждения кандидатуры депутата в Верховный Совет СССР, свое первое слово беззаветной любви и преданности обращаем к тому, кто дал нам самую демократическую в мире Конституцию, самую счастливую в мире жизнь, к тому, чье сердце бьется неустанной заботой о народном счастье, к тому, чье имя является символом освобождения для трудящихся всего мира, — к великому, мудрому Сталину.

Среди нас — кадровики, испытавшие тяжести гужоновской эксплоатации и царского бесправия, участники октябрьских боев, среди нас — молодежь, которая впервые будет участвовать в выборах органов советской власти. У нас одна мысль, одно чувство, одна воля — теснее сплотиться вокруг коммунистической партии, вокруг непобедимого знамени Ленина — Сталина, избрать в Верховный Совет СССР самых преданных, самых стойких партийных и непартийных большевиков.

Мы будем голосовать за тех, кто в годы подполья вел и организовал рабочий класс и трудовое крестьянство на борьбу за светлую, радостную жизнь, за тех, кто в годы гражданской войны вместе

с партией Ленина — Сталина организовал и сплачивал весь советский народ на отражение белогвардейских банд и империалистических интервентов.

Мы будем голосовать за тех, кто, не щадя свой силы, вместе, плечом к плечу с великим Сталиным в годы реконструкции и двух пятилеток вел нашу великую многонациональную страну от победы к победе, кто обеспечил торжество социализма на одной шестой части земного шара, кто вместе с мудрым Сталиным боролся со всеми врагами народа, под какой бы личиной они ни скрывались.

Собрание рабочих, инженеров и служащих завода «Серп и молот» выдвигает в Верховный Совет по Молотовскому округу кандидатуру председателя Совета Народных Комиссаров СССР, ближайшего соратника великого Сталина, неустрашимого борца за дело коммунизма — Вячеслава Михайловича Молотова и просит его дать согласие голосоваться в Молотовском избирательном округе Москвы.

Верному сыну партии, любимому руководителю правительства великого Советского Союза Вячеславу Михайловичу Молотову мы отдадим свои голоса.

Да здравствует партия Ленина — Сталина!

Да здравствует наше советское правительство и его руководитель товарищ Молотов!

Да здравствует великий вождь народа товарищ Сталин!

Газ. «Правда» от 21 октября 1937 г.

КРАСНОГВАРДЕЙСКИЙ ИЗБИРАТЕЛЬНЫЙ ОКРУГ ЛЕНИНГРАДА

Предвыборные общие собрания рабочих и служащих металлического завода им. Сталина, Оптико-механического завода им. ОГПУ, завода «Русский дизель», завода «Красный Октябрь» единодушно наметили кандидатом в депутаты Совета Союза

МИХАИЛА ИВАНОВИЧА КАЛИНИНА

МЕТАЛЛИЧЕСКИЙ ЗАВОД ИМЕНИ СТАЛИНА

Речь тов. А. З. Аракчеева

Электромонтер механического цеха

— Товарищи! Наступает двадцатая годовщина Великой пролетарской революции. Эта годовщина ознаменована в нашей стране двумя особенно замечательными событиями. Утверждена Сталинская Конституция. Подобной конституции нет ни в одной стране. В ней запечатлены мечты человечества в течение многих веков.

Второе событие огромного исторического значения — это начало избирательной кампании в Верховный Совет СССР. Мы собрались с вами, чтобы выставить от имени рабочих, инженеров, техников и служащих Сталинского завода кандидата в депутаты Совета Союза.

Прежде чем предложить на ваше обсуждение кандидатуру, я хочу поделиться с вами мыслями о тех замечательных достижениях, которые наша страна одержала под руководством партии, под руководством любимого нашего друга и учителя товарища Сталина. Как много мы сделали за годы советской власти, особенно за годы сталинских пятилеток!

Замечательной зажиточной жизнью живет наше колхозное крестьянство! Сколько у нас построено разных заводов, фабрик, шахт, сколько создано новых городов!

Вот недавно закончено строительство величайшего сооружения второй пятилетки — канала Москва — Волга, в котором участвовали и мы. В нашей столице есть такой метрополитен, какого нет ни в одной капиталистической стране. Сколько у нас построено школ, больниц, клубов, театров!

Товарищи! Все наши победы — это победы, достигнутые нами под руководством партии, под руководством советской власти. И сейчас, приступая к выдвижению кандидата в депутаты Совета Союза, мы должны выбрать одного из лучших сынов родины, одного из преданнейших делу рабочего класса людей, одного из наших замечательных руководителей.

Я предлагаю, товарищи, от нашего завода выставить кандидатуру Михаила Ивановича Калинина, старого рабочего Выборгской стороны, пламенного большевика, нашего всесоюзного старосту, лучшего соратника Ленина и Сталина.

Громкими рукоплесканиями встречают собравшиеся эту кандидатуру. Раздаются возгласы: «Ура товарищу Калинину!» «Ура вождю народов и учителю товарищу Сталину!» «Да здравствует глава советского правительства товарищ Молотов!» «Да здравствует наша Красная Армия и ее руководитель маршал Клим Ворошилов!»

Речь тов. Тимофеева

Заместитель начальника лопаточной мастерской

— От нашего завода тов. Аракчеевым выдвинут кандидатом в депутаты Совета Союза всесоюзный староста тов. Михаил Иванович Калинин. Весь наш коллектив поддерживает эту кандидатуру. Его жизнь — это жизнь большевика, выращенного Лениным и Сталиным. Его жизнь при царском режиме — это каторга и ссылка за революционные убеждения, за непримиримую борьбу под знаменем коммунистической партии.

Михаил Иванович Калинин, старый питерский рабочий, революционер, подпольщик, был, есть и будет непримиримым борцом за чистоту учения Ленина — Сталина. Товарищ Калинин непримиримо боролся с контрреволюционерами всех мастей, с двурушниками, с предателями дела рабочего класса, с изменниками и ренегатами революции.

После октябрьских боев, после того, как большевики завоевали власть, товарищ Калинин в 1919 году поставлен партией на пост советского президента, председателя ЦИК СССР и ВЦИК.

Неоценимы заслуги Михаила Ивановича в ответственнейшем деле укрепления органов советской власти, органов диктатуры пролетариата, неисчислимы заслуги Михаила Ивановича в деле восстановления народного хозяйства страны, укрепления нашей хозяйственной и оборонной мощи.

Товарищ Калинин — верный сын партии Ленина — Сталина, ближайший соратник Ленина и Сталина — самая достойная кандидатура от нас, от рабочих Сталинского завода в Совет Союза. Мы отдадим ему свои голоса, мы единогласно пошлем его в Верховный Совет СССР руководить страной в том же сталинском стиле, как он руководил до сих пор.

Да здравствует всесоюзный староста Михаил Иванович Калинин!

Да здравствует наш лучший друг и учитель товарищ Сталин!

★

К этому радостному событию завод готовился с утра. Двор украсили портретами Ленина, Сталина, руководителей партии и правительства, лозунгами, плакатами, флагами. Настроение праздничное.

Прогудел гудок. Заводский двор заполнила многотысячная радостно возбужденная толпа. Работники всех цехов, всех отделов, всех профессий пришли, чтобы выдвинуть своего кандидата в депутаты Совета Союза. Давно не было на заводе такого многолюдного, величественного собрания. Около 5 тысяч человек собралось на заводском дворе.

Собрание открыл председатель заводского комитета тов. Шмарин. В повестке дня два вопроса: выдвижение от коллектива завода кандидата в депутаты Совета Союза и второй вопрос — выделение представителей завода на окружное совещание предприятий Красногвардейского избирательного округа.

— 12 декабря страна Советов будет проводить выборы в высший орган власти —Верховный Совет СССР, — говорит руководитель партийной организации котельного цеха тов. Грищенко. — Советский Союз добился замечательного расцвета пролетарской демократии. Мы завоевали себе величайшие в мире права. Наши победы достигнуты под руководством коммунистической партии Ленина — Сталина. Наши победы достигнуты под водительством великого вождя всего трудового человечества товарища Сталина.

Бурей аплодисментов и оваций отвечает собрание на эти слова. Со всех концов несутся возгласы: «Ура товарищу Сталину!»

Тов. Грищенко предлагает приступить к выдвижению и обсуждению кандидатур от завода им. Сталина в Совет Союза.

Слово берет старый производственник, потомственный пролетарий, беспартийный электромонтер механического цеха Аким Захарович Аракчеев. В горячей речи своей он предлагает выдвинуть от завода кандидатом в депутаты Совета Союза М. И. Калинина. Предложение встречается шумными аплодисментами.

От профсоюзной организации завода выступает тов. Ясиновский, от комсомола — тов. Райхель. Затем слово берет стахановец-котельщик тов. Цветков, заместитель начальника лопаточной мастерской тов. Тимофеев и заместитель секретаря парткома тов. Санков. Все они поддерживают кандидатуру тов. Калинина.

Единогласно принято постановление выдвинуть кандидатуру тов. М. И. Калинина в депутаты Совета Союза.

Затем на собрании были выбраны и утверждены представители завода на предвыборное окружное совещание Красногвардейского избирательного округа в количестве 40 человек.

Собрание закрылось под торжественные звуки пролетарского гимна и приветственные возгласы в честь товарища Сталина.

*

С большим подъемом прошли также собрания на заводах «Красный Октябрь», «Русский дизель» и Оптико-механическом заводе им. ОГПУ. Рабочие и служащие этих заводов единодушно выдвинули кандидатом в депутаты Совета Союза тов. М. И. Калинина.

Ленинград, 20 октября

Газ. «Правда» от 21 октября 1937 г.

ВОЛОДАРСКИЙ ИЗБИРАТЕЛЬНЫЙ ОКРУГ ЛЕНИНГРАДА

Предвыборные общие собрания рабочих и служащих заводов «Большевик», им. Ворошилова, Пролетарского завода и фабрики «Рабочий» единодушно наметили кандидатом в депутаты Совета Союза

АНДРЕЯ АЛЕКСАНДРОВИЧА ЖДАНОВА

ЗАВОД «БОЛЬШЕВИК»

РЕЧЬ тов. Кузнецова

Токарь завода «Большевик»

— Я давно, товарищи, ждал этого дня. Я давно готовился к той счастливой и радостной минуте, когда мы соберемся все вместе и назовем человека, который был бы достоин звания депутата Совета Союза. Великую честь оказали мне, беспартийному рабочему, предоставив первое слово на этом торжественном собрании. Я горячо благодарю за то, что мне предоставили такую высокую честь — первым назвать это имя.

Кого же я предлагаю наметить для голосования в высший орган власти великого Советского Союза? Я долго думал, думал не один день. Я предлагаю выдвинуть кандидатом в депутаты Совета Союза секретаря Центрального Комитета партии и секретаря Ленинградского обкома и горкома партии нашего любимого Андрея Александровича Жданова. (Аплодисменты, возгласы «ура».)

— Подлые изменники родины, — продолжает старик, — троцкистско-зиновьевско-бухаринские бандиты убили пламенного трибуна революции, любимого руководителя ленинградских большевиков и трудящихся — незабвенного Сергея Мироновича Кирова. Они хотели расстроить наши ряды, они надеялись свернуть нас с ленинско-сталинской дороги. Не удалось и никогда не удастся! Ленинградские рабочие, партийные и непартийные большевики города Ленина, тяжело пережили утрату. И вот Центральный Комитет партии и товарищ Сталин послали нам в эту тяжелую минуту замечательного большевика — прекрасного человека — Андрея Александровича Жданова. У него сильная воля большевика, и он повел нас на новые бои, к новым победам. Товарищ Сталин научил товарища Жданова всей глубиной большевистского сердца ненавидеть врагов. Иосиф Виссарионович научил товарища Жданова всей силой большевистского сердца любить трудовой народ и бо-

роться за его счастье. Все мы были свидетелями того, как товарищ Жданов железной рукой очищал наш славный город Ленина от троцкистской, зиновьевской и бухаринской мрази. Все мы видели, как его удары разили предателей, как он выкуривал их из всех щелей и нор. На нашем заводе тоже оказались проклятые изменники, с нашего завода их тоже изгнали.

Стало легче дышать, товарищи!

Андрей Александрович Жданов, не щадя своих сил, громил врагов, защищал кровные интересы рабочего класса.

Мы говорим, что в Совет Союза должны быть посланы лучшие из лучших, горячо преданные делу рабочего класса, делу партии Ленина — Сталина. Таким человеком является Андрей Александрович Жданов.

Я, непартийный большевик, проработавший на заводе 35 лет, выдвигаю товарища Жданова. Я уверен, что вы меня поддержите и не только сами будете голосовать, но и везде и всюду агитировать за эту кандидатуру.

Да здравствует руководитель ленинградских большевиков, всеми нами любимый Андрей Александрович Жданов.

Да здравствует коммунистическая партия большевиков и великий вождь всех трудящихся наш родной товарищ Сталин. (Гром аплодисментов.)

Газ. «Правда» от 21 октября 1937 г.

Речь тов. Шибановой

Кадровая работница завода «Большевик»

— Я вместе со всеми вами с великой радостью выдвигаю и поддерживаю кандидатуру товарища Жданова. Сегодня я еще раз вспомнила нашу прошлую жизнь, вспомнила, как в 1906 г. перед нами закрыли заводские ворота, и мы долгие месяцы голодали. Тяжела была жизнь в дореволюционной России. Особенно тяжела она была для женщины, работницы, матери: Мы были бесправными.

А вот сейчас уже 20 лет мы свободны, мы счастливы, мы сами своими руками строим новую, счастливую жизнь. Я, простая женщина-работница, выбираю высшую власть страны. Скажите, где, в какой другой стране женщины являются полноправными членами общества и принимают активное участие в управлении государством? Нет такой страны. Только у нас, в стране Сталинской Конституции возможно это.

Наша прежняя Россия была нищей, отсталой страной. Посмотрите, что стало теперь с нашей родиной! Она превратилась в сильную, богатую, могущественную страну. Это большевистская партия, это товарищ Сталин превратили нашу родину в могущественное государство.

Скоро мы будем с вами праздновать великий праздник — 20-летие Великой социалистической революции. Мы имеем Сталинскую Конституцию, мы пользуемся правом на отдых, на образо-

вание, у нас есть работа. Фашисты хотят помешать нам, готовят против нас войну, они потопили несколько наших пароходов. Мы запомним это. Мы подадим им счет и потребуем расплаты. (Аплодисменты.)

Мы богаты, мы могущественны, мы сильны. Нет старой России, нет страны господ и рабов! Есть великий Советский Союз, есть страна социализма. Мы, рабочие города Ленина, посылаем в Верховный Совет СССР славного руководителя ленинградских большевиков тов. Жданова. Он защищал и будет защищать кровные интересы рабочего класса и колхозного крестьянства.

Газ. «Правда» от 21 октября 1937 г.

Речь тов. Мельникова

Комсомолец, рабочий завода «Большевик»

— Товарищи! Скоро мы будем впервые в истории человечества выбирать по великой Сталинской Конституции верховный орган — власть страны социализма.

Кого мы, молодежь, сверстники Октября, пошлем в Совет Союза? Тот, кто родился в октябрьские дни 1917 года, кто родился в годы империалистической войны, тот вырос и воспитался при советской власти. Я также принадлежу к этому поколению. Нас учила и воспитывала советская власть, и у нас нет и не может быть других кандидатур, кроме тех, которые облюбовал и выдвигает советский народ. Это лучшие сыны народа.

Я учился и рос в славном городе Ленина, меня воспитывал ленинский комсомол. Только два года назад я со студенческой скамьи пришел на завод работать на благо нашей родины. И вместе со всей нашей молодежью я буду голосовать за того, кому доверил Сталинский Центральный Комитет руководство ленинградской партийной организацией — за любимого руководителя ленинградских большевиков товарища Жданова. (Бурные аплодисменты.)

Газ. «Правда» от 21 октября 1937 г.

Речь тов. Лубан

Изобретатель, рабочий завода «Большевик»

— Я был беспризорным. Сейчас я рабочий славного города Ленина. Все мои силы, всю мою жизнь я готов отдать советской власти, моей родине.

Тяжелая была моя жизнь. 14 лет я страдал. Кто меня спас от смерти? Советская власть, большевистская партия во главе с любимым Сталиным. Я не умею говорить, я волнуюсь, мне трудно выразить мои мысли, рассказать о своих переживаниях.

— Мои рабочие руки ничем не запятнаны. Я подымаю их за партию, за руководителя ленинградских большевиков — товарища Жданова.

Я занимаюсь изобретательством. Я стараюсь, чтобы моя страна

была еще могучей, еще более сильной. Я отдаю свои изобретения советской власти. И я готовлю новое изобретение в честь великих выборов.

Хорошая у нас жизнь, товарищи, счастливая!

Прекрасный у нас город, прекрасна наша страна!

Да здравствует товарищ Жданов!

Да здравствует великий Сталин!

★

Весь день на ленинградском заводе «Большевик» царило радостное возбуждение. И когда заводской гудок возвестил об окончании работы, тысячи людей запрудили заводской двор. Под красными знаменами, с боевыми песнями стройными колоннами шли рабочие на собрание.

Люди собрались в огромном, высоком здании.

Объясняется повестка собрания: о выдвижении кандидата в депутаты Совета Союза.

— Кто просит слова? — спрашивает председательствующий.

В торжественной тишине звучит голос:

— Разрешите мне.

Сквозь тесные ряды людей пробирается к трибуне старый рабочий. Он поднимается на трибуну, снимает кепку, взволнованно оглядывает огромное здание. Это старый обуховский рабочий, токарь Сергей Александрович Кузнецов. Отец Кузнецова проработал на Обуховском заводе 57 лет. Сам Сергей Александрович работает здесь уже 35 лет. Вместе с ним работают еще три его брата. Потомственный обуховский рабочий, непартийный большевик.

Прения окончены. Председательствующий объявляет, что на собрании выступило 15 человек. Все товарищи выдвигали кандидатуру в депутаты Совета Союза товарища Жданова.

Собрание единогласно постановило выдвинуть кандидатом в депутаты Совета Союза товарища Жданова.

Затем собрание намечает представителей на предвыборное совещание Володарского избирательного округа.

От имени собрания посланы приветствия товарищам Сталину и Жданову.

★

Многолюдные собрания состоялись также на Пролетарском заводе, на фабрике «Рабочий» и на заводе им. Ворошилова. Всюду единогласно решено выставить кандидатуру в депутаты Совета Союза товарища А. А. Жданова.

Ленинград, 20 октября.

Газ. «Правда» от 21 октября 1937 г.

ПРОЛЕТАРСКИЙ ИЗБИРАТЕЛЬНЫЙ ОКРУГ МОСКВЫ

Предвыборные общие собрания рабочих и служащих автозавода им. Сталина, завода «Динамо» им. Кирова, 1-го Гос. шарикоподшипникового завода им. Л. М. Кагановича и мясокомбината им. Микояна единодушно наметили кандидатом в депутаты Совета Союза

ПРАСКОВЬЮ НИКИТИЧНУ ПИЧУГИНУ

АВТОЗАВОД ИМ. СТАЛИНА

Речь тов. Плетенского

Моторист главного конвейера автозавода им. Сталина

— Товарищи, наша великая страна вступила в избирательную кампанию на основе Сталинской Конституции. Эта избирательная кампания совпадает с XX годовщиной Великой Октябрьской революции.

Сбылись мечты и надежды трудового народа: Союз Советских Социалистических Республик стал подлинной обетованной землей человечества, страной победившего социализма, страной радостной и зажиточной жизни.

На основе Сталинской Конституции и нового избирательного закона широко развернулась политическая активность трудящихся масс. Широкий, подлинный демократизм, провозглашенный Конституцией, выдвинул новые слои, новые пласты активных граждан Советского Союза.

Товарищи, задача нашего собрания — обсудить и выдвинуть кандидата в депутаты Совета Союза от Пролетарского избирательного округа Москвы.

Я предлагаю кандидатуру товарища Пичугиной Прасковьи Никитичны. В 1930 году она пришла работать на завод «Шарикоподшипник» им. Л. М. Кагановича. За энергичную, преданную работу на производстве тов. Пичугина награждена орденом Трудового Красного Знамени.

Тов. Пичугина — лучшая стахановка, лучший представитель нашей родины и нашего округа, поднявшаяся из самой гущи пролетарского народа и выросшая в пролетарского деятеля.

Да здравствует могучая, великая родина — Союз Советских Социалистических Республик!

Наш пламенный привет отцу, другу, вождю народов товарищу Сталину!

XXX

По широким асфальтированным проездам автозавода имени Сталина идут тысячные колонны демонстрантов, направляясь к площади у главной проходной, где высится бюст товарища Сталина, имя которого носит автозавод.

Ровно в 4 часа 30 минут, после избрания президиума, слово получает беспартийный рабочий-моторист тов. Плетенский. Он произносит горячую, вдохновенную речь. Он вспоминает старую, убогую Россию — тюрьму народов — и противопоставляет ей великий Советский Союз — обетованную землю, где труженики страны социализма под руководством большевистской партии создали невиданные богатства, живут счастливой жизнью.

Тов. Плетенский называет имя Прасковьи Никитичны Пичугиной, как человека, достойного быть избранником народа, депутатом Совета Союза.

Вслед за ним на трибуну выходит беспартийная работница-стахановка механо-сборочного цеха № 2 тов. Петракова. Она страстно говорит об огромных завоеваниях Великой социалистической революции.

Товарищи Крюндель и Портнов от имени коммунистической и комсомольской организаций завода поддерживают предложение о выдвижении тов. Пичугиной кандидатом в депутаты Совета Союза.

15-тысячное собрание единодушно выразило свою волю. Пичугина выдвинута кандидатом в депутаты Совета Союза.

Собрание избрало двести представителей на предвыборное окружное совещание.

Резолюция общего собрания рабочих, инженеров, техников и служащих московского автозавода имени Сталина

Мы, рабочие, инженеры, техники и служащие автозавода имени Сталина, беспартийные и коммунисты, обсудив вопрос о выдвижении кандидата в состав Верховного Совета СССР, единодушно выставляем кандидатом в депутаты Верховного Совета СССР товарища Пичугину Прасковью Никитичну и просим ее дать согласие на баллотировку в Пролетарском избирательном округе.

Собрание считает, что тов. П. Н. Пичугина является передовым и знатным человеком нашей страны, честным и преданным борцом за дело партии Ленина — Сталина, показавшей себя на деле — на производстве и на руководящей советской работе — талантливым организатором и руководителем.

Собрание считает необходимым созвать окружное предвыборное совещание и направить на это совещание своих представителей для сообщения настоящего решения и защиты выдвинутой нами кандидатуры.

20 октября 1937 г.

Газ. «Правда» от 21 октября 1937 г.

МОСКОВСКИЙ ИЗБИРАТЕЛЬНЫЙ ОКРУГ ЛЕНИНГРАДА

Предвыборные общие собрания рабочих и служащих фабрики «Скороход», Ижорского завода и завода «Электросила» им. С. М. Кирова единодушно наметили кандидатом в депутаты Совета Союза

НИКОЛАЯ СТЕПАНОВИЧА СМЕТАНИНА

ФАБРИКА «СКОРОХОД»

Речь тов. Горевицкой

Работница цеха детской обуви

— Товарищи, я предлагаю выдвинуть кандидатом в депутаты Совета Союза товарища Сметанина Николая Степановича. Не только мы, скороходовцы, но и вся наша великая страна знает Сметанина. Он действительно достойный человек, до конца преданный делу нашей партии, делу всего советского народа.

Кто такой Сметанин?

Вы хорошо помните, товарищи, его знаменитый рекорд на перетяжной машине в сентябре 1935 г. Весь «Скороход», вся обувная промышленность поднялась тогда на новую высоту, все захотели выработать как можно больше продукции и лучшего качества.

Работать так, как работает Сметанин, — вот за что мы боролись и в чем достигли больших успехов. За два года стахановского движения выросла наша фабрика, вырос и Сметанин. Он стал опытным и хорошим руководителем, которого все ценят и уважают.

Мы гордимся тем, что Сметанин, сын рабочего-печника, вышел из нашей среды, воспитался на нашей фабрике.

Я думаю, товарищи, что Сметанин — это как раз тот человек, которому мы с уверенностью можем отдать наши голоса. Он оправдает наше большое доверие и будет бороться за честь и славу, за счастье нашего народа, за великое дело Ленина—Сталина.

■

Никогда на обувном гиганте — фабрике «Скороход» — не было такого многолюдного и оживленного собрания. Более двенадцати с половиной тысяч рабочих и работниц дневной и вечерней смен собралось на фабричном дворе.

Собрание открыла председатель фабричного комитета, кандидат в члены райсовета тов. Осипова.

Слово предоставляется беспартийной стахановке цеха детской обуви, тов. Горевицкой, всего несколько дней назад выдвинутой на работу в фабричном комитете.

Горевицкую горячо поддерживает беспартийный стахановец цеха монолитной обуви, ученик Сметанина — Иван Матюнин.

Величественное и волнующее зрелище! Двенадцать с половиной тысяч рук поднялись вверх, голосуя за кандидатуру товарища Сметанина.

*

С огромным подъемом прошло также собрание многотысячного коллектива Ижорского завода.

Коллектив гиганта тяжелого машиностроения Ижорского завода единодушно выдвинул кандидатом в депутаты Совета Союза товарища Сметанина.

Газ. «Правда» от 21 октября 1937 г.

ЛЕНИНСКИЙ ИЗБИРАТЕЛЬНЫЙ ОКРУГ ХАРЬКОВА

Харьковский паровозоремонтный завод наметил кандидатом в депутаты Совета Союза

ЛАЗАРЯ МОИСЕЕВИЧА КАГАНОВИЧА

Из резолюции общего собрания рабочих, инженеров и служащих Харьковского паровозоремонтного завода

Присутствовало 1 500 человек

Мы, рабочие, инженеры и служащие Харьковского паровозоремонтного завода, собравшись для обсуждения кандидатуры депутата в Совет Союза, свои первые слова беззаветной любви и преданности обращаем к тому, кто дал нам самую демократическую Конституцию, самую счастливую в мире жизнь, к тому, чье сердце бьется неустанной заботой о народном счастье, — великому, мудрому Сталину.

Пройденный нашей страной 20-летний путь пролетарской революции, одержанные рабочим классом победы огненными словами записаны в великую хартию социализма — величайший документ всех времен человечества — Сталинскую Конституцию.

Враги народа, презренные предатели родины — троцкисты, зиновьевцы, бухаринцы, буржуазные националисты, — эти наемные псы взбесившегося фашизма, пытались отнять у нас завоевания Великого Октября, лишить нас радостной жизни. Но враги просчитались. Крепка и незыблема диктатура рабочего класса. Силен и могуч народный гнев. Отточен меч пролетарской революции, и всякий, кто осмелится поднять свою кровавую лапу на победы страны, будет стерт с лица земли — поплатится своей головой.

Мы, рабочие, инженерно-технические работники и служащие Харьковского паровозоремонтного завода, единодушно выставляем кандидатом для голосования в состав депутатов в Совет Союза товарища Лазаря Моисеевича Кагановича.

Мы выдвигаем кандидатуру Л. М. Кагановича, как верного ученика и соратника великого Сталина, как верного сына своего народа, непоколебимого большевика, борющегося на протяжении многих лет бок о бок с Лениным и Сталиным, вместе с партией за дело коммунизма, за счастье трудового народа.

Мы просим товарища Кагановича дать свое согласие баллотироваться в депутаты Совета Союза по Ленинскому избирательному округу города Харькова. Мы призываем всех трудящихся нашего избирательного округа поддержать наше предложение.

Да здравствует Сталинская Конституция!

Да здравствует великий Сталин!

Да здравствует товарищ Каганович!

Газ. «Правда» от 26 октября 1937 г.

ЛЕНИНСКИЙ ИЗБИРАТЕЛЬНЫЙ ОКРУГ МОСКВЫ

Московские курсы усовершенствования военно-политического состава РККА им. В. И. Ленина наметили кандидатом в депутаты Совета Союза

КЛИМЕНТИЯ ЕФРЕМОВИЧА ВОРОШИЛОВА

Речь тов. Красенькова

Красноармеец курсов

Моя семья в прошлом влачила жалкое существование, теперь она изменилась. Один брат работает инженером, другой — комбайнером. Мне доверено самое почетное звание — воина Рабоче-Крестьянской Красной Армии, которое я обязуюсь носить с честью и гордостью.

Сегодня у нас знаменательный день. Мы выдвигаем кандидата в депутаты Совета Союза.

От имени красноармейцев части я намечаю кандидатом в депутаты Совета Союза руководителя Рабоче-Крестьянской Красной Армии, верного соратника товарища Сталина — маршала Советского Союза Климентия Ефремовича Ворошилова.

Из резолюции общего собрания слушателей, бойцов, преподавателей и начсостава курсов РККА имени В. И. Ленина

Общее собрание слушателей, красноармейцев, преподавателей, командиров и начальствующего состава курсов постановляет выдвинуть кандидатуру Климентия Ефремовича Ворошилова, чье имя с гордостью носит в своих сердцах советский народ, в депутаты Совета Союза.

Мы просим маршала Советского Союза, народного комиссара обороны товарища Ворошилова дать свое согласие баллотироваться по Ленинскому избирательному округу гор. Москвы.

Да здравствует железный нарком, маршал Советского Союза!

Да здравствует великий вождь народа, наш родной и любимый Сталин!

Да здравствует великая партия Ленина — Сталина!

Газ. «Правда» от 25 октября 1937 г.

КИРОВСКИЙ ИЗБИРАТЕЛЬНЫЙ ОКРУГ МОСКВЫ

Завод им. Орджоникидзе наметил кандидатом в депутаты Совета Союза

АНДРЕЯ АНДРЕЕВИЧА АНДРЕЕВА

Из резолюции общего собрания рабочих, инженеров, техников и служащих завода им. Орджоникидзе

Мы, рабочие, инженеры, техники, служащие орденоносного завода имени Орджоникидзе, собрались сегодня для того, чтобы осуществить права, гарантированные нам Сталинской Конституцией.

Первое наше слово мы обращаем к тому, кто дал нам самую демократическую в мире Конституцию, самую счастливую в мире жизнь, к тому, чье сердце бьется неустанной заботой о народном счастье, к тому, чье имя является символом освобождения трудящихся всего мира, — к великому, мудрому Сталину.

У нас, у всех собравшихся, одна мысль, одно чувство, одна воля — теснее сплотиться вокруг коммунистической партии, вокруг непобедимого знамени Ленина — Сталина, избрать в Верховный Совет Союза ССР самых преданных, стойких партийных и непартийных большевиков.

Свои голоса мы отдадим за тех, кто в годы подполья, в годы гражданской войны, в годы развернутого социалистического строительства, не щадя своих сил, беспощадно расправлялся со всеми врагами народа во имя торжества социализма.

Общее собрание рабочих, служащих, инженеров и техников постановляет:

Кандидатом в депутаты Совета Союза Верховного Совета СССР по Кировскому избирательному округу от рабочих, служащих, инженеров и техников завода имени Орджоникидзе выдвинуть верного соратника великого Сталина, стойкого и неутомимого борца за коммунизм — секретаря Центрального Комитета Всесоюзной коммунистической партии Андрея Адреевича Андреева.

Газ. «Правда» от 26 октября 1937 г.

ЛЕНИНГРАД

Вторая кондитерская фабрика наметила кандидатом в депутаты Совета Союза

АНАСТАСА ИВАНОВИЧА МИКОЯНА

Речь тов. М. Г. Степановой

Заверточница сахарного цеха

— Дорогие товарищи! 37 лет я работаю на этой фабрике. Тяжелая была раньше у нас жизнь. Работали мы 17 часов в сутки, жили в сырых подвалах. В школе могли учиться только дети богатых, а нашим детям было доступно только приютское «образование». Посмотрим теперь вокруг себя. Теперь мы живем радостно и счастливо, работаем по 7 часов в день. Для наших детей открыты двери во все школы и высшие учебные заведения.

Сейчас мы приступили к великому и ответственному делу — намечению кандидатур в депутаты нашей верховной власти.

Наш народный комиссар пищевой промышленности Анастас Иванович Микоян — вот кто должен быть нашим кандидатом в депутаты в Совет Союза. (Аплодисменты.) Это вполне достойный кандидат, верный ученик и соратник великого Сталина. Под его непосредственным руководством наша пищевая промышленность достигла больших побед, стала передовой. Я уверена, вы поддержите мое предложение и выставите своим кандидатом тов. Микояна.

Резолюция общего собрания рабочих, работниц, инженерно-технических работников и служащих Второй кондитерской фабрики

Присутствовало 960 человек

Обсудив вопрос о выдвижении кандидата в депутаты Совета Союза по Фрунзенскому избирательному округу г. Ленинграда, общее собрание рабочих, работниц, инженерно-технических работников и служащих 2-й кондитерской фабрики постановляет:

Кандидатом в депутаты Совета Союза по Фрунзенскому избирательному округу выдвинуть лучшего соратника товарища Сталина, старейшего революционера и борца за дело рабочего класса, старейшего большевика партии Ленина — Сталина, нашего любимого наркома тов. Микояна Анастаса Ивановича.

Просить тов. Микояна Анастаса Ивановича дать свое согласие на баллотировку в депутаты Совета Союза Верховного Совета СССР по Фрунзенскому избирательному округу.

Мы обращаемся ко всем рабочим, работницам, инженерно-техническим работникам и служащим и ко всем красноармейским частям Фрунзенского избирательного округа с предложением созвать окружное предвыборное совещание трудящихся и представителей Красной Армии и поддержать выдвинутую нами кандидатуру в депутаты Совета Союза Верховного Совета СССР!

Да здравствует счастливый советский народ!

Да здравствует партия Ленина—Сталина—вождь и организатор наших побед!

Да здравствует наш лучший друг и учитель, мудрый вождь мирового пролетариата товарищ Сталин!

Газ. «Правда» от 26 октября 1937 г.

ЛЕНИНСКИЙ ИЗБИРАТЕЛЬНЫЙ ОКРУГ МОСКВЫ

Фабрика «Гознак» наметила кандидатом

ВЛАСА ЯКОВЛЕВИЧА ЧУБАРЯ

Речь тов. Дрыгиной

Мастер-руководитель грифовально-сортировочной мастерской

Товарищи, с большим подъемом и воодушевлением наша великая родина встречает два замечательных события, это—двадцатая годовщина Октябрьской революции и выборы в Верховный Совет Союза ССР.

Двадцать лет назад наша партия под руководством вождя и учителя товарища Ленина повела весь трудовой угнетенный народ на штурм капитализма. Мы одержали победу, мы закрепили эту победу, мы с вами построили социализм!

Товарищи, этих наших побед мы добились под руководством нашей партии, нашего непоколебимого учителя товарища Сталина! (Бурные аплодисменты.)

Товарищи, наша задача—сегодня наметить таких большевиков, чтобы они наше строительство и в дальнейшем вели успешно. Я предлагаю выдвинуть от фабрики «Гознак» большевика, который прошел большой путь,—товарища Власа Яковлевича Чубаря, стойкого сталинца, который, не щадя своих сил, борется за дело рабочего класса. (Аплодисменты.)

Собрание единодушно принимает резолюцию, в которой сказано:

«Кандидатом в депутаты Верховного Совета Союза ССР по Ленинскому избирательному округу от рабочих, инженеров, техников и служащих фабрики «Гознак» выдвинуть неустрашимого борца за дело рабочего класса, верного соратника великого Сталина, народного комиссара финансов СССР Власа Яковлевича Чубаря.

Многотысячный коллектив фабрики «Гознак» просит вас, тов. Чубарь, дать свое согласие баллотироваться в депутаты Верховного Совета Союза ССР по Ленинскому избирательному округу г. Москвы».

Газ. «Правда» от 24 октября 1937 г.

ДЗЕРЖИНСКИЙ ИЗБИРАТЕЛЬНЫЙ ОКРУГ ХАРЬКОВА

Завод «Серп и молот» наметил кандидатом

СТАНИСЛАВА ВИКЕНТЬЕВИЧА КОСИОРА

Из резолюции общезаводского собрания рабочих, инженеров и служащих харьковского завода «Серп и молот»

Присутствовало 3 000 человек

Мы, рабочие, инженеры и служащие харьковского завода «Серп и молот», собравшись на общезаводское собрание для обсуждения кандидатуры депутата в Совет Союза, свое первое слово беззаветной любви и преданности обращаем к тому, кто дал нам самую демократическую в мире Конституцию и самую счастливую в мире жизнь, к великому Сталину. Враги народа, подлые предатели пытались свернуть трудящихся с правильного ленинского пути. Никогда им это не удастся.

Обсудив вопрос о выдвижении кандидата в Совет Союза, общезаводское собрание рабочих, инженеров и служащих завода «Серп и молот» постановило кандидатом в Совет Союза по Дзержинскому избирательному округу от рабочих, инженерно-технических работников и служащих завода «Серп и молот» выдвинуть секретаря ЦК КП(б)У товарища Станислава Викентьевича Косиора.

Коллектив завода «Серп и молот» просит тов. Косиора дать свое согласие на баллотировку в депутаты Совета Союза по Дзержинскому избирательному округу гор. Харькова.

Харьков. 23 октября 1937 г.
(Передано по телефону).
Газ. «Правда» от 24 октября 1937 г.

КИРОВСКИЙ ИЗБИРАТЕЛЬНЫЙ ОКРУГ МОСКВЫ

1-я Образцовая типография наметила кандидатом в депутаты Совета Союза

НИКОЛАЯ ИВАНОВИЧА ЕЖОВА

Из резолюции общего собрания рабочих, служащих, инженеров и техников 1-й Образцовой типографии

Присутствовало 4 500 человек

Кандидатом в депутаты Совета Союза по Кировскому избирательному округу г. Москвы от рабочих, служащих, инженеров и техников 1-й Образцовой типографии выдвинуть товарища Ежова Николая Ивановича.

Общее собрание просит товарища Ежова Н. И. дать свое согласие баллотироваться в депутаты Совета Союза по Кировскому избирательному округу.

Поручить представителям 1-й Образцовой типографии выдвинуть на предвыборном окружном совещании представителей трудящихся кандидатом в депутаты Совета Союза по Кировскому избирательному округу несгибаемого ленинца-сталинца, беспощадно разгромившего заклятых врагов народа — троцкистско-зиновьевских, бухаринских шпионов и диверсантов. Имя Николая Ивановича Ежова вызывает трепет у врагов нашей родины и радость и любовь у трудящихся нашей великой страны.

Газ. «Правда» от 27 октября 1937 г.

КРАСНОПРЕСНЕНСКИЙ ИЗБИРАТЕЛЬНЫЙ ОКРУГ МОСКВЫ

Комбинат Трехгорной мануфактуры им. Ф. Дзержинского наметил кандидатом

НИКИТУ СЕРГЕЕВИЧА ХРУЩЕВА

Речь тов. Кузьминой

Ткачиха

Товарищи, с огромной радостью шеститысячный коллектив рабочих, служащих, инженеров и техников «Трехгорки» будет сейчас выдвигать кандидатуру в Верховный Совет. Мы стоим накануне великого праздника XX годовщины Октябрьской социалистической революции. Страна Советов под руководством партии Ленина—Сталина прошла путь огромных побед, сметая на своем пути троцкистско-бухаринскую банду, — всю мерзость мы сметали и сметем со своей земли.

Наша жизнь, жизнь обитателей грязных, вшючих, тесных прохоровских казарм, превратилась в прекрасную и радостную жизнь. Я, в прошлом неграмотная, ничтожная раба хозяина, как и все наши женщины, стала свободной, полноправной гражданкой социалистического государства. Слово «мать» в нашей стране превратилось в прекрасное слово, звучащее радостью, гордостью и уважением.

Я выдвигаю, товарищи, в Совет Союза верного сталинца, прекрасного человека Никиту Сергеевича Хрущева! (Аплодисменты.)

Я думаю, товарищи, что я выражаю волю всего 6-тысячного коллектива рабочих, служащих и инженерно-технического персонала «Трехгорки». (Гром аплодисментов.)

Газ. «Правда» от 24 октября 1937 г.

ОКТЯБРЬСКИЙ ИЗБИРАТЕЛЬНЫЙ ОКРУГ МОСКВЫ

Завод им. Авиахима наметил кандидатом

ЛЬВА ЗАХАРОВИЧА МЕХЛИСА

Из резолюции общего собрания рабочих, инженеров, техников и служащих завода им. Авиахима

Обсудив вопрос о выдвижении кандидата в депутаты Совета Союза по Октябрьскому избирательному округу г. Москвы, общее собрание рабочих, инженеров, техников и служащих завода имени Авиахима постановляет:

1. Выдвинуть кандидатом в депутаты Совета Союза Верховного Совета СССР по Октябрьскому избирательному округу от рабочих, инженеров, техников и служащих завода имени Авиахима товарища Мехлиса Льва Захаровича, стойкого и преданного борца за дело рабочего класса, за дело коммунистической партии, большевика-ученого, члена редакционной коллегии органа Центрального Комитета партии — «Правда», которая под руководством Ленина и Сталина высоко несла и несет большевистское знамя, ведет непримиримую борьбу со всеми врагами партии и рабочего класса, разоблачает фашистских шпионов из контрреволюционного троцкистско-бухаринского лагеря, неустанно разъясняет политику и решения нашей большевистской партии. Общее собрание рабочих, инженеров, техников и служащих просит товарища Мехлиса дать согласие баллотироваться в Октябрьском избирательном округе.

Газ. «Правда» от 24 октября 1937 г.

ВОРОШИЛОВСК, ДОНЕЦКАЯ ОБЛАСТЬ

Рабочие, инженеры, техники и служащие шахты № 10 им. Артема наметили кандидатом в депутаты Совета Союза забойщика-орденоносца

АЛЕКСЕЯ ГРИГОРЬЕВИЧА СТАХАНОВА

Из резолюции общего собрания рабочих, работниц, инженеров, техников и служащих шахты № 10 им. Артема

Присутствовало 1 075 человек

Обсудив вопрос о выдвижении кандидата в депутаты Совета Союза по Ворошиловскому избирательному округу, рабочие, инженерно-технические работники, служащие шахты № 10 им. Артема постановили:

Кандидатом в депутаты Совета Союза выдвинуть лучшего забойщика Донбасса Алексея Стаханова, верного сына нашей великой социалистической родины, славного сталинского питомца, поднявшего знамя всенародного движения новаторов производства.

Просить Алексея Стаханова дать свое согласие баллотироваться в депутаты Совета Союза по Ворошиловскому избирательному округу.

Поручить представителям, избранным на окружное предвыборное совещание, выдвинуть и отстаивать кандидатуру в депутаты Совета Союза орденоносца-большевика, первого мастера угля Алексея Стаханова.

Газ. «Правда» от 28 октября 1937 г.

РАМЕНСКИЙ ИЗБИРАТЕЛЬНЫЙ ОКРУГ МОСКОВСКОЙ ОБЛАСТИ

Фабрика им. Октябрьской революции и колхоз «Пионер» Раменского района наметили кандидатом

МАТРЕНУ КУЗЬМИНИЧНУ СИМОНЖЕНКОВУ

Из резолюции общего собрания рабочих, работниц, инженеров, техников и служащих Раменской фабрики имени Октябрьской революции, колхозников и колхозниц раменского колхоза «Пионер»

Присутствовало 2 562 человека

Мы, рабочие, инженеры и служащие фабрики имени Октябрьской революции и колхозники и колхозницы колхоза «Пионер», Раменского района, собравшись для обсуждения кандидатуры депутата в Совет Союза, шлем свой горячий, от всего сердца, привет великой коммунистической партии — партии, которая под руководством мудрого Сталина обеспечила нам радостную и счастливую жизнь.

Двадцать лет упорной, напряженной борьбы с врагами всех мастей — белогвардейцами, меньшевиками, эсерами и подлыми предателями — троцкистами, зиновьевцами и бухаринцами, крепко сплотили нас вокруг партии Ленина — Сталина.

Привет, горячий привет и безграничное доверие и любовь к тебе, великий друг трудящихся — наш родной Сталин!

Собрание рабочих, инженеров и служащих фабрики имени Октябрьской революции и колхозников и колхозниц колхоза «Пионер» выдвигает кандидатом в депутаты Совета Союза лучшую работницу-ткачиху фабрики имени Октябрьской революции — Матрену Кузьминичну Симонженкову, лучшую стахановку, общественницу, всей своей работой показавшую свою преданность коммунистической партии, целиком отдающую себя интересам трудящихся — делу социализма.

Собрание просит тов. Симонженкову М. К. дать свое согласие голосоваться в депутаты Совета Союза от Раменского избирательного округа.

Да здравствует наша большевистская партия Ленина—Сталина!

Да здравствует наш великий вождь и друг трудящихся всех народов — товарищ Сталин!

22 октября 1937 г.

Газ. «Правда» от 23 октября 1937 г.

ОТКРЫТОЕ ПИСЬМО ОКРУЖНЫМ ИЗБИРАТЕЛЬНЫМ КОМИССИЯМ

Мы, нижеподписавшиеся, каждый в отдельности, получили телеграммы от различных заводов, колхозов и предвыборных совещаний избирателей различных областей и округов о выдвижении нас в качестве кандидатов в депутаты в Верховный Совет СССР по целому ряду избирательных округов.

Мы приносим свою глубокую благодарность за доверие всем товарищам избирателям, выставившим наши кандидатуры.

Считаем, однако, нужным заявить, что так как по закону каждый из нас может баллотироваться только в одном из избирательных округов, то мы как коммунисты и члены ЦК ВКП(б), обратились в ЦК ВКП(б) за указаниями. ЦК ВКП(б) дал нам указание снять свои кандидатуры с других округов и баллотироваться в следующих избирательных округах:

Андреев А. А. — в Совет Союза, Ашхабадский избирательный округ, Туркменская ССР.

Блюхер В. К. — в Совет Союза, Ворошиловский избирательный округ, Дальне-Восточный край.

Булганин Н. А. — в Совет Национальностей, Московский городской избирательный округ, г. Москва.

Буденный С. М. — в Совет Союза, Шепетовский избирательный округ, Украинская ССР.

Ворошилов К. Е. — в Совет Союза, Минский городской избирательный округ, Белоруссия.

Ежов Н. И. — в Совет Союза, Горьковский — Ленинский избирательный округ, г. Горький.

Жданов А. А. — в Совет Союза, Володарский избирательный округ, г. Ленинград.

Каганович Л. М. — в Совет Союза, Ташкентский — Ленинский избирательный округ, Узбекская ССР.

Калинин М. И. — в Совет Национальностей, Ленинградский городской избирательный округ, г. Ленинград.

Косиор С. В. — в Совет Союза, Ленинский избирательный округ, г. Киев.

Косарев А. В. — в Совет Союза, Орджоникидзевский избирательный округ, Украинская ССР.

Крупская Н. К. — в Совет Союза, Серпуховский избирательный округ, Московская область.

Литвинов М. М. — в Совет Союза, Петроградский избирательный округ, г. Ленинград.

Молотов В. М. — в Совет Союза, Молотовский избирательный округ, г. Москва.

Микоян А. И. — в Совет Национальностей, Ереванский — Сталинский избирательный округ, Армянская ССР.

Мануильский Д. З. — в Совет Союза, Акмолинский избирательный округ, Казахская ССР.

Мехлис Л. З. — в Совет Союза, Кунцевский избирательный округ, Московская область.

Петровский Г. И. — в Совет Национальностей, Днепропетровский избирательный округ, Украинская ССР.

Сталин И. В. — в Совет Союза, Сталинский избирательный округ, г. Москва.

Хрущев Н. С. — в Совет Союза, Краснопресненский избирательный округ, г. Москва.

Чубарь В. Я. — в Совет Союза, Харьковский сельский избирательный округ, Украинская ССР.

Шверник Н. М. — в Совет Национальностей, Свердловский избирательный округ, Свердловская область.

Эйхе Р. И. — в Совет Союза, Новосибирский избирательный округ, г. Новосибирск.

Само собой разумеется, что мы приняли к исполнению эти указания ЦК ВКП(б).

Просим соответствующие избирательные комиссии принять к сведению настоящее наше заявление и рассматривать его как документ при регистрации кандидатов в депутаты.

Андреев А. А.	***Калинин М. И.***	***Мехлис Л. З.***
Блюхер В. К.	***Косиор С. В.***	***Петровский Г. И.***
Булганин Н. А.	***Косарев А. В.***	***Сталин И. В.***
Буденный С. М.	***Крупская Н. К.***	***Хрущев Н. С.***
Ворошилов К. Е.	***Литвинов М. М.***	***Чубарь В. Я.***
Ежов Н. И.	***Молотов В. М.***	***Шверник Н. М.***
Жданов А. А.	***Микоян А. И.***	***Эйхе Р. И.***
Каганович Л. М.	***Мануильский Д. З.***	

Газ. «Правда» от 10 ноября 1937 г.

ПОСТАНОВЛЕНИЕ ЧРЕЗВЫЧАЙНОГО VIII СЪЕЗДА СОВЕТОВ СОЮЗА СОВЕТСКИХ СОЦИАЛИСТИЧЕСКИХ РЕСПУБЛИК

ОБ УТВЕРЖДЕНИИ КОНСТИТУЦИИ (ОСНОВНОГО ЗАКОНА) СОЮЗА СОВЕТСКИХ СОЦИАЛИСТИЧЕСКИХ РЕСПУБЛИК

ЧРЕЗВЫЧАЙНЫЙ VIII СЪЕЗД СОВЕТОВ СОЮЗА СОВЕТСКИХ СОЦИАЛИСТИЧЕСКИХ РЕСПУБЛИК

ПОСТАНОВЛЯЕТ:

ПРОЕКТ КОНСТИТУЦИИ (ОСНОВНОГО ЗАКОНА) СОЮЗА СОВЕТСКИХ СОЦИАЛИСТИЧЕСКИХ РЕСПУБЛИК В РЕДАКЦИИ, ПРЕДСТАВЛЕННОЙ РЕДАКЦИОННОЙ КОМИССИЕЙ СЪЕЗДА,

УТВЕРДИТЬ.

Президиум съезда

Москва, Кремль.
5 декабря 1936 г.

ПОСТАНОВЛЕНИЕ ЧРЕЗВЫЧАЙНОГО VIII СЪЕЗДА СОВЕТОВ СОЮЗА СОВЕТСКИХ СОЦИАЛИСТИЧЕСКИХ РЕСПУБЛИК

О ВЫБОРАХ В ВЕРХОВНЫЙ СОВЕТ СОЮЗА ССР

ЧРЕЗВЫЧАЙНЫЙ VIII СЪЕЗД СОВЕТОВ СОЮЗА СОВЕТСКИХ СОЦИАЛИСТИЧЕСКИХ РЕСПУБЛИК

ПОСТАНОВЛЯЕТ:

ПОРУЧИТЬ ЦЕНТРАЛЬНОМУ ИСПОЛНИТЕЛЬНОМУ КОМИТЕТУ СОЮЗА ССР НА ОСНОВЕ НОВОЙ КОНСТИТУЦИИ СССР РАЗРАБОТАТЬ И УТВЕРДИТЬ ПОЛОЖЕНИЕ О ВЫБОРАХ, А ТАКЖЕ УСТАНОВИТЬ СРОКИ ВЫБОРОВ ВЕРХОВНОГО СОВЕТА СОЮЗА ССР.

Президиум съезда

Москва, Кремль.
5 декабря 1936 г.

ПОСТАНОВЛЕНИЕ ЧРЕЗВЫЧАЙНОГО VIII СЪЕЗДА СОВЕТОВ СОЮЗА СОВЕТСКИХ СОЦИАЛИСТИЧЕСКИХ РЕСПУБЛИК

ОБ ОЗНАМЕНОВАНИИ ПРИНЯТИЯ НОВОЙ КОНСТИТУЦИИ (ОСНОВНОГО ЗАКОНА) СОЮЗА СОВЕТСКИХ СОЦИАЛИСТИЧЕСКИХ РЕСПУБЛИК

ЧРЕЗВЫЧАЙНЫЙ VIII СЪЕЗД СОВЕТОВ СОЮЗА СОВЕТСКИХ СОЦИАЛИСТИЧЕСКИХ РЕСПУБЛИК

ПОСТАНОВЛЯЕТ:

В ОЗНАМЕНОВАНИЕ ПРИНЯТИЯ НОВОЙ КОНСТИТУЦИИ СОЮЗА СОВЕТСКИХ СОЦИАЛИСТИЧЕСКИХ РЕСПУБЛИК ОБЪЯВИТЬ ДЕНЬ ПРИНЯТИЯ КОНСТИТУЦИИ — 5-е ДЕКАБРЯ — ВСЕНАРОДНЫМ ПРАЗДНИКОМ.

Президиум съезда

Москва, Кремль.
5 декабря 1936 г.

КОНСТИТУЦИЯ (ОСНОВНОЙ ЗАКОН) СОЮЗА СОВЕТСКИХ СОЦИАЛИСТИЧЕСКИХ РЕСПУБЛИК

ГЛАВА I

ОБЩЕСТВЕННОЕ УСТРОЙСТВО

СТАТЬЯ 1. Союз Советских Социалистических Республик есть социалистическое государство рабочих и крестьян.

СТАТЬЯ 2. Политическую основу СССР составляют Советы депутатов трудящихся, выросшие и окрепшие в результате свержения власти помещиков и капиталистов и завоевания диктатуры пролетариата.

СТАТЬЯ 3. Вся власть в СССР принадлежит трудящимся города и деревни в лице Советов депутатов трудящихся.

СТАТЬЯ 4. Экономическую основу СССР составляют социалистическая система хозяйства и социалистическая собственность на орудия и средства производства, утвердившиеся в результате ликвидации капиталистической системы хозяйства, отмены частной собственности на орудия и средства производства и уничтожения эксплоатации человека человеком.

СТАТЬЯ 5. Социалистическая собственность в СССР имеет либо форму государственной собственности (всенародное достояние), либо форму кооперативно-колхозной собственности (собственность отдельных колхозов, собственность кооперативных объединений).

СТАТЬЯ 6. Земля, ее недра, воды, леса, заводы, фабрики, шахты, рудники, железнодорожный, водный и воздушный транспорт, банки, средства связи, организованные государством крупные сельскохозяйственные предприятия (совхозы, машинотракторные станции и т. п.), а также коммунальные предприятия и основной жилищный фонд в городах и промышленных пунктах являются государственной собственностью, то-есть всенародным достоянием.

СТАТЬЯ 7. Общественные предприятия в колхозах и кооперативных организациях с их живым и мертвым инвентарем, производимая колхозами и кооперативными организациями продукция, равно как их общественные постройки составляют общественную, социалистическую собственность колхозов и кооперативных организаций.

Каждый колхозный двор, кроме основного дохода от общественного колхозного хозяйства, имеет в личном пользовании небольшой приусадебный участок земли и в личной собственности подсобное хозяйство на приусадебном участке, жилой дом, продуктивный скот, птицу и мелкий сельскохозяйственный инвентарь — согласно устава сельскохозяйственной артели.

СТАТЬЯ 8. Земля, занимаемая колхозами, закрепляется за ними в бесплатное и бессрочное пользование, то-есть навечно.

СТАТЬЯ 9. Наряду с социалистической системой хозяйства, являющейся господствующей формой хозяйства в СССР, допускается законом мелкое частное хозяйство единоличных крестьян и кустарей, основанное на личном труде и исключающее эксплоатацию чужого труда.

СТАТЬЯ 10. Право личной собственности граждан на их трудовые доходы и сбережения, на жилой дом и подсобное домашнее хозяйство, на предметы домашнего хозяйства и обихода, на предметы личного потребления и удобства, равно как право наследования личной собственности граждан — охраняются законом.

СТАТЬЯ 11. Хозяйственная жизнь СССР определяется и направляется государственным народнохозяйственным планом в интересах увеличения общественного богатства, неуклонного подъема материального и культурного уровня трудящихся, укрепления независимости СССР и усиления его обороноспособности.

СТАТЬЯ 12. Труд в СССР является обязанностью и делом чести каждого способного к труду гражданина по принципу: «кто не работает, тот не ест».

В СССР осуществляется принцип социализма: «от каждого по его способности, каждому — по его труду».

ГЛАВА II

ГОСУДАРСТВЕННОЕ УСТРОЙСТВО

СТАТЬЯ 13. Союз Советских Социалистических Республик есть союзное государство, образованное на основе добровольного объединения равноправных Советских Социалистических Республик:

Российской Советской Федеративной Социалистической Республики,
Украинской Советской Социалистической Республики,
Белорусской Советской Социалистической Республики,
Азербайджанской Советской Социалистической Республики,
Грузинской Советской Социалистической Республики,
Армянской Советской Социалистической Республики,
Туркменской Советской Социалистической Республики,
Узбекской Советской Социалистической Республики,
Таджикской Советской Социалистической Республики,
Казахской Советской Социалистической Республики,
Киргизской Советской Социалистической Республики.

СТАТЬЯ 14. Ведению Союза Советских Социалистических Республик в лице его высших органов власти и органов государственного управления подлежат:

а) представительство Союза в международных сношениях, заключение и ратификация договоров с другими государствами;

б) вопросы войны и мира;

в) принятие в состав СССР новых республик;

г) контроль за исполнением Конституции СССР и обеспечение соответствия Конституций союзных республик с Конституцией СССР;

д) утверждение изменений границ между союзными республиками;

е) утверждение образования новых краев и областей, а также новых автономных республик в составе союзных республик;

ж) организация обороны СССР и руководство всеми вооруженными силами СССР;

з) внешняя торговля на основе государственной монополии;

и) охрана государственной безопасности;

к) установление народнохозяйственных планов СССР;

л) утверждение единого государственного бюджета СССР, а также налогов и доходов, поступающих на образование бюджетов союзного, республиканских и местных;

м) управление банками, промышленными и сельскохозяйственными учреждениями и предприятиями, а также торговыми предприятиями — общесоюзного значения;

н) управление транспортом и связью;

о) руководство денежной и кредитной системой;

п) организация государственного страхования;

р) заключение и предоставление займов;

с) установление основных начал землепользования, а равно пользования недрами, лесами и водами;

т) установление основных начал в области просвещения и здравоохранения;

у) организация единой системы народнохозяйственного учета;

ф) установление основ законодательства о труде;

х) законодательство о судоустройстве и судопроизводстве; уголовный и гражданский кодексы;

ц) законы о союзном гражданстве; законы о правах иностранцев;

ч) издание общесоюзных актов об амнистии.

СТАТЬЯ 15. Суверенитет союзных республик ограничен лишь в пределах, указанных в статье 14 Конституции СССР. Вне этих пределов каждая Союзная республика осуществляет государственную власть самостоятельно. СССР охраняет суверенные права союзных республик.

СТАТЬЯ 16. Каждая Союзная республика имеет свою Конституцию, учитывающую особенности республики и построенную в полном соответствии с Конституцией СССР.

СТАТЬЯ 17. За каждой Союзной республикой сохраняется право свободного выхода из СССР.

СТАТЬЯ 18. Территория союзных республик не может быть изменяема без их согласия.

СТАТЬЯ 19. Законы СССР имеют одинаковую силу на территории всех союзных республик.

СТАТЬЯ 20. В случае расхождения закона Союзной республики с законом общесоюзным, действует общесоюзный закон.

СТАТЬЯ 21. Для граждан СССР устанавливается единое союзное гражданство.

Каждый гражданин Союзной республики является гражданином СССР.

СТАТЬЯ 22. Российская Советская Федеративная Социалистическая Республика состоит из краев: Азово-Черноморского, Дальне-Восточного, Западно-Сибирского, Красноярского, Северо-Кавказского; областей: Воронежской, Восточно-Сибирской, Горьковской, Западной, Ивановской, Калининской, Кировской, Куйбышевской, Курской, Ленинградской, Московской, Омской, Оренбургской, Саратовской, Свердловской, Северной, Сталинградской, Челябинской, Ярославской; автономных советских социалистических республик: Татарской, Башкирской, Дагестанской, Бурят-Монгольской, Кабардино-Балкарской, Калмыцкой, Карельской, Коми, Крымской, Марийской, Мордовской, Немцев Поволжья, Северо-Осетинской, Удмуртской, Чечено-Ингушской, Чувашской, Якутской; автономных областей: Адыгейской, Еврейской, Карачаевской, Ойротской, Хакасской, Черкесской.

СТАТЬЯ 23. Украинская Советская Социалистическая Республика состоит из областей: Винницкой, Днепропетровской, Донецкой, Киевской, Одесской, Харьковской, Черниговской и Молдавской Автономной Советской Социалистической Республики.

СТАТЬЯ 24. В Азербайджанской Советской Социалистической Республике состоят Нахичеванская Автономная Советская Социалистическая Республика и Нагорно-Карабахская автономная область.

СТАТЬЯ 25. В Грузинской Советской Социалистической Республике состоят: Абхазская АССР, Аджарская АССР, Юго-Осетинская автономная область.

СТАТЬЯ 26. В Узбекской Советской Социалистической Республике состоит Кара-Калпакская АССР.

СТАТЬЯ 27. В Таджикской Советской Социалистической Республике состоит Горно-Бадахшанская автономная область.

СТАТЬЯ 28. Казахская Советская Социалистическая Республика состоит из областей: Актюбинской, Алма-Атинской, Восточно-Казахстанской, Западно-Казахстанской, Карагандинской, Кустанайской, Северо-Казахстанской, Южно-Казахстанской.

СТАТЬЯ 29. Армянская ССР, Белорусская ССР, Туркменская ССР и Киргизская ССР не имеют в своем составе автономных республик, равно как краев и областей.

ГЛАВА III

ВЫСШИЕ ОРГАНЫ ГОСУДАРСТВЕННОЙ ВЛАСТИ СОЮЗА СОВЕТСКИХ СОЦИАЛИСТИЧЕСКИХ РЕСПУБЛИК

СТАТЬЯ 30. Высшим органом государственной власти СССР является Верховный Совет СССР.

СТАТЬЯ 31. Верховный Совет СССР осуществляет все права, присвоенные Союзу Советских Социалистических Республик со-

гласно статьи 14 Конституции, поскольку они не входят, в силу Конституции, в компетенцию подотчетных Верховному Совету СССР органов СССР: Президиума Верховного Совета СССР, Совета Народных Комиссаров СССР и Народных Комиссариатов СССР.

СТАТЬЯ 32. Законодательная власть СССР осуществляется исключительно Верховным Советом СССР.

СТАТЬЯ 33. Верховный Совет СССР состоит из двух палат: Совета Союза и Совета Национальностей.

СТАТЬЯ 34. Совет Союза избирается гражданами СССР по избирательным округам по норме: один депутат на 300 тысяч населения.

СТАТЬЯ 35. Совет Национальностей избирается гражданами СССР по союзным и автономным республикам, автономным областям и национальным округам по норме: по 25 депутатов от каждой союзной республики, по 11 депутатов от каждой автономной республики, по 5 депутатов от каждой автономной области и по одному депутату от каждого национального округа.

СТАТЬЯ 36. Верховный Совет СССР избирается сроком на четыре года.

СТАТЬЯ 37. Обе палаты Верховного Совета СССР: Совет Союза и Совет Национальностей равноправны.

СТАТЬЯ 38. Совету Союза и Совету Национальностей в одинаковой мере принадлежит законодательная инициатива.

СТАТЬЯ 39. Закон считается утвержденным, если он принят обеими палатами Верховного Совета СССР простым большинством каждой.

СТАТЬЯ 40. Законы, принятые Верховным Советом СССР, публикуются на языках союзных республик за подписями председателя и секретаря Президиума Верховного Совета СССР.

СТАТЬЯ 41. Сессии Совета Союза и Совета Национальностей начинаются и заканчиваются одновременно.

СТАТЬЯ 42. Совет Союза избирает председателя Совета Союза и двух его заместителей.

СТАТЬЯ 43. Совет Национальностей избирает председателя Совета Национальностей и двух его заместителей.

СТАТЬЯ 44. Председатели Совета Союза и Совета Национальностей руководят заседаниями соответствующих палат и ведают их внутренним распорядком.

СТАТЬЯ 45. Совместные заседания обеих палат Верховного Совета СССР ведут поочередно председатели Совета Союза и Совета Национальностей.

СТАТЬЯ 46. Сессии Верховного Совета СССР созываются Президиумом Верховного Совета СССР два раза в год.

Внеочередные сессии созываются Президиумом Верховного Совета СССР по его усмотрению или по требованию одной из союзных республик.

СТАТЬЯ 47. В случае разногласия между Советом Союза и Советом Национальностей вопрос передается на разрешение согласительной комиссии, образованной на паритетных началах. Если согласительная комиссия не приходит к согласному решению или

если ее решение не удовлетворяет одну из палат, вопрос рассматривается вторично в палатах. При отсутствии согласного решения двух палат, Президиум Верховного Совета СССР распускает Верховный Совет СССР и назначает новые выборы.

СТАТЬЯ 48. Верховный Совет СССР избирает на совместном заседании обеих палат Президиум Верховного Совета СССР в составе: председателя Президиума Верховного Совета СССР, одиннадцати его заместителей, секретаря Президиума и 24 членов Президиума.

Президиум Верховного Совета СССР подотчетен Верховному Совету СССР во всей своей деятельности.

СТАТЬЯ 49. Президиум Верховного Совета СССР:

а) созывает сессии Верховного Совета СССР;

б) дает толкование действующих законов СССР, издает указы;

в) распускает Верховный Совет СССР на основании 47 статьи Конституции СССР и назначает новые выборы;

г) производит всенародный опрос (референдум) по своей инициативе или по требованию одной из союзных республик;

д) отменяет постановления и распоряжения Совета Народных Комиссаров СССР и Советов Народных Комиссаров союзных республик в случае их несоответствия закону;

е) в период между сессиями Верховного Совета СССР освобождает от должности и назначает отдельных Народных Комиссаров СССР по представлению председателя Совета Народных Комиссаров СССР с последующим внесением на утверждение Верховного Совета СССР;

ж) награждает орденами и присваивает почетные звания СССР;

з) осуществляет право помилования;

и) назначает и смещает высшее командование вооруженных сил СССР;

к) в период между сессиями Верховного Совета СССР объявляет состояние войны в случае военного нападения на СССР или в случае необходимости выполнения международных договорных обязательств по взаимной обороне от агрессии;

л) объявляет общую и частичную мобилизацию;

м) ратифицирует международные договоры;

н) назначает и отзывает полномочных представителей СССР в иностранных государствах;

о) принимает верительные и отзывные грамоты аккредитованных при нем дипломатических представителей иностранных государств.

СТАТЬЯ 50. Совет Союза и Совет Национальностей избирают мандатные комиссии, которые проверяют полномочия депутатов каждой палаты.

По представлению мандатной комиссии палаты решают либо признать полномочия, либо кассировать выборы отдельных депутатов.

СТАТЬЯ 51. Верховный Совет СССР назначает, когда он сочтет необходимым, следственные и ревизионные комиссии по любому вопросу.

Все учреждения и должностные лица обязаны выполнять требования этих комиссий и представлять им необходимые материалы и документы.

СТАТЬЯ 52. Депутат Верховного Совета СССР не может быть привлечен к судебной ответственности или арестован без согласия Верховного Совета СССР, а в период, когда нет сессии Верховного Совета СССР, — без согласия Президиума Верховного Совета СССР.

СТАТЬЯ 53. По истечении полномочий или после досрочного роспуска Верховного Совета СССР Президиум Верховного Совета СССР сохраняет свои полномочия вплоть до образования вновь избранным Верховным Советом СССР нового Президиума Верховного Совета СССР.

СТАТЬЯ 54. По истечении полномочий или в случае досрочного роспуска Верховного Совета СССР Президиум Верховного Совета СССР назначает новые выборы в срок не более двух месяцев со дня истечения полномочий или роспуска Верховного Совета СССР.

СТАТЬЯ 55. Вновь избранный Верховный Совет СССР созывается Президиумом Верховного Совета СССР прежнего состава не позже, как через месяц после выборов.

СТАТЬЯ 56. Верховный Совет СССР образует на совместном заседании обеих палат Правительство СССР — Совет Народных Комиссаров СССР.

ГЛАВА IV

ВЫСШИЕ ОРГАНЫ ГОСУДАРСТВЕННОЙ ВЛАСТИ СОЮЗНЫХ РЕСПУБЛИК

СТАТЬЯ 57. Высшим органом государственной власти Союзной республики является Верховный Совет Союзной республики.

СТАТЬЯ 58. Верховный Совет Союзной республики избирается гражданами республики сроком на четыре года.

Нормы представительства устанавливаются Конституциями союзных республик.

СТАТЬЯ 59. Верховный Совет Союзной республики является единственным законодательным органом республики.

СТАТЬЯ 60. Верховный Совет Союзной республики:

а) принимает Конституцию республики и вносит в нее изменения в соответствии со статьей 16 Конституции СССР;

б) утверждает Конституции находящихся в ее составе автономных республик и определяет границы их территории;

в) утверждает народнохозяйственный план и бюджет республики;

г) пользуется правом амнистии и помилования граждан, осужденных судебными органами Союзной республики.

СТАТЬЯ 61. Верховный Совет Союзной республики избирает Президиум Верховного Совета Союзной республики в составе: председателя Президиума Верховного Совета Союзной республики, его заместителей, секретаря Президиума и членов Президиума Верховного Совета Союзной республики.

Полномочия Президиума Верховного Совета Союзной республики определяются Конституцией Союзной республики.

СТАТЬЯ 62. Для ведения заседаний Верховный Совет Союзной республики избирает своего председателя и его заместителей.

СТАТЬЯ 63. Верховный Совет Союзной республики образует Правительство Союзной республики — Совет Народных Комиссаров Союзной республики.

ГЛАВА V

ОРГАНЫ ГОСУДАРСТВЕННОГО УПРАВЛЕНИЯ СОЮЗА СОВЕТСКИХ СОЦИАЛИСТИЧЕСКИХ РЕСПУБЛИК

СТАТЬЯ 64. Высшим исполнительным и распорядительным органом государственной власти Союза Советских Социалистических Республик является Совет Народных Комиссаров СССР.

СТАТЬЯ 65. Совет Народных Комиссаров СССР ответственен перед Верховным Советом СССР и ему подотчетен, а в период между сессиями Верховного Совета — перед Президиумом Верховного Совета СССР, которому подотчетен.

СТАТЬЯ 66. Совет Народных Комиссаров СССР издает постановления и распоряжения на основе и во исполнение действующих законов и проверяет исполнение.

СТАТЬЯ 67. Постановления и распоряжения Совета Народных Комиссаров СССР обязательны к исполнению на всей территории СССР.

СТАТЬЯ 68. Совет Народных Комиссаров СССР:

а) объединяет и направляет работу общесоюзных и союзно-республиканских Народных Комиссариатов СССР и других подведомственных ему хозяйственных и культурных учреждений;

б) принимает меры по осуществлению народнохозяйственного плана, государственного бюджета и укреплению кредитно-денежной системы;

в) принимает меры по обеспечению общественного порядка, защите интересов государства и охране прав граждан;

г) осуществляет общее руководство в области сношений с иностранными государствами;

д) определяет ежегодные контингенты граждан, подлежащих призыву на действительную военную службу, руководит общим строительством вооруженных сил страны;

е) образует, в случае необходимости, специальные комитеты и Главные Управления при Совете Народных Комиссаров СССР по делам хозяйственного, культурного и оборонного строительства.

СТАТЬЯ 69. Совет Народных Комиссаров СССР имеет право по отраслям управления и хозяйства, отнесенным к компетенции СССР, приостанавливать постановления и распоряжения Советов Народных Комиссаров Союзных республик и отменять приказы и инструкции Народных Комиссаров СССР.

СТАТЬЯ 70. Совет Народных Комиссаров СССР образуется Верховным Советом СССР в составе:

Председателя Совета Народных Комиссаров СССР;
Заместителей председателя Совета Народных Комиссаров СССР;
Председателя Государственной плановой комиссии СССР;
Председателя Комиссии советского контроля;
Народных Комиссаров СССР;
Председателя Комитета заготовок;
Председателя Комитета по делам искусств;
Председателя Комитета по делам высшей школы.

СТАТЬЯ 71. Правительство СССР или Народный Комиссар СССР, к которым обращен запрос депутата Верховного Совета СССР, обязаны не более чем в трехдневный срок дать устный или письменный ответ в соответствующей палате.

СТАТЬЯ 72. Народные Комиссары СССР руководят отраслями государственного управления, входящими в компетенцию СССР.

СТАТЬЯ 73. Народные Комиссары СССР издают в пределах компетенции соответствующих Народных Комиссариатов приказы и инструкции на основании и во исполнение действующих законов, а также постановлений и распоряжений Совета Народных Комиссаров СССР и проверяют их исполнение.

СТАТЬЯ 74. Народные Комиссариаты СССР являются или общесоюзными или союзно-республиканскими.

СТАТЬЯ 75. Общесоюзные Народные Комиссариаты руководят порученной им отраслью государственного управления на всей территории СССР или непосредственно или через назначаемые ими органы.

СТАТЬЯ 76. Союзно-республиканские Народные Комиссариаты руководят порученной им отраслью государственного управления, как правило, через одноименные Народные Комиссариаты союзных республик и управляют непосредственно лишь определенным ограниченным числом предприятий по списку, утверждаемому Президиумом Верховного Совета СССР.

СТАТЬЯ 77. К общесоюзным Народным Комиссариатам относятся Народные Комиссариаты:

Обороны;
Иностранных дел;
Внешней торговли;
Путей сообщения;
Связи;
Водного транспорта;
Тяжелой промышленности;
Оборонной промышленности.

СТАТЬЯ 78. К союзно-республиканским Народным Комиссариатам относятся Народные Комиссариаты:

Пищевой промышленности;
Легкой промышленности;
Лесной промышленности;
Земледелия;
Зерновых и животноводческих совхозов;
Финансов;
Внутренней торговли;
Внутренних дел;
Юстиции;
Здравоохранения.

ГЛАВА VI

ОРГАНЫ ГОСУДАРСТВЕННОГО УПРАВЛЕНИЯ СОЮЗНЫХ РЕСПУБЛИК

СТАТЬЯ 79. Высшим исполнительным и распорядительным органом государственной власти Союзной республики является Совет Народных Комиссаров Союзной республики.

СТАТЬЯ 80. Совет Народных Комиссаров Союзной республики ответственен перед Верховным Советом Союзной республики и ему подотчетен, а в период между сессиями Верховного Совета Союзной республики — перед Президиумом Верховного Совета Союзной республики, которому подотчетен.

СТАТЬЯ 81. Совет Народных Комиссаров Союзной республики издает постановления и распоряжения на основе и во исполнение действующих законов СССР и Союзной республики, постановлений и распоряжений Совета Народных Комиссаров СССР и проверяет их исполнение.

СТАТЬЯ 82. Совет Народных Комиссаров Союзной республики имеет право приостанавливать постановления и распоряжения Советов Народных Комиссаров автономных республик и отменять решения и распоряжения исполнительных комитетов советов депутатов трудящихся краев, областей и автономных областей.

СТАТЬЯ 83. Совет Народных Комиссаров Союзной республики образуется Верховным Советом Союзной республики в составе:

Председателя Совета Народных Комиссаров Союзной республики;
Заместителей председателя;
Председателя Государственной плановой комиссии;
Народных Комиссаров:
Пищевой промышленности;
Легкой промышленности;
Лесной промышленности;
Земледелия;
Зерновых и животноводческих совхозов;
Финансов;
Внутренней торговли;

Внутренних дел;
Юстиции;
Здравоохранения;
Просвещения;
Местной промышленности;
Коммунального хозяйства;
Социального обеспечения;
Уполномоченного Комитета заготовок;
Начальника Управления по делам искусств;
Уполномоченных общесоюзных Народных Комиссариатов.

СТАТЬЯ 84. Народные Комиссары Союзной республики руководят отраслями государственного управления, входящими в компетенцию Союзной республики.

СТАТЬЯ 85. Народные Комиссары Союзной республики издают в пределах компетенции соответствующих Народных Комиссариатов приказы и инструкции на основании и во исполнение законов СССР и Союзной республики, постановлений и распоряжений Совета Народных Комиссаров СССР и Союзной республики, приказов и инструкций союзно-республиканских Народных Комиссариатов СССР.

СТАТЬЯ 86. Народные Комиссариаты Союзной республики являются союзно-республиканскими или республиканскими.

СТАТЬЯ 87. Союзно-республиканские Народные Комиссариаты руководят порученной им отраслью государственного управления, подчиняясь как Совету Народных Комиссаров Союзной республики, так и соответствующему союзно-республиканскому Народному Комиссариату СССР.

СТАТЬЯ 88. Республиканские Народные Комиссариаты руководят порученной им отраслью государственного управления, подчиняясь непосредственно Совету Народных Комиссаров Союзной республики.

ГЛАВА VII

ВЫСШИЕ ОРГАНЫ ГОСУДАРСТВЕННОЙ ВЛАСТИ АВТОНОМНЫХ СОВЕТСКИХ СОЦИАЛИСТИЧЕСКИХ РЕСПУБЛИК

СТАТЬЯ 89. Высшим органом государственной власти Автономной республики является Верховный Совет АССР.

СТАТЬЯ 90. Верховный Совет Автономной республики избирается гражданами республики сроком на четыре года по нормам представительства, устанавливаемым Конституцией Автономной республики.

СТАТЬЯ 91. Верховный Совет Автономной республики является единственным законодательным органом АССР.

СТАТЬЯ 92. Каждая Автономная республика имеет свою Конституцию, учитывающую особенности Автономной республики

и построенную в полном соответствии с Конституцией Союзной республики.

СТАТЬЯ 93. Верховный Совет Автономной республики избирает Президиум Верховного Совета Автономной республики и образует Совет Народных Комиссаров Автономной республики, согласно своей Конституции.

ГЛАВА VIII

МЕСТНЫЕ ОРГАНЫ ГОСУДАРСТВЕННОЙ ВЛАСТИ

СТАТЬЯ 94. Органами государственной власти в краях, областях, автономных областях, округах, районах, городах, селах (станицах, деревнях, хуторах, кишлаках, аулах) являются Советы депутатов трудящихся.

СТАТЬЯ 95. Краевые, областные, автономных областей, окружные, районные, городские, сельские (станиц, деревень, хуторов, кишлаков, аулов) Советы депутатов трудящихся избираются соответственно трудящимися края, области, автономной области, округа, района, города, села сроком на два года.

СТАТЬЯ 96. Нормы представительства в Советы депутатов трудящихся определяются Конституциями союзных республик.

СТАТЬЯ 97. Советы депутатов трудящихся руководят деятельностью подчиненных им органов управления, обеспечивают охрану государственного порядка, соблюдение законов и охрану прав граждан, руководят местным хозяйственным и культурным строительством, устанавливают местный бюджет.

СТАТЬЯ 98. Советы депутатов трудящихся принимают решения и дают распоряжения в пределах прав, предоставленных им законами СССР и Союзной республики.

СТАТЬЯ 99. Исполнительными и распорядительными органами краевых, областных, автономных областей, окружных, районных, городских и сельских Советов депутатов трудящихся являются избираемые ими исполнительные комитеты в составе: председателя, его заместителей, секретаря и членов.

СТАТЬЯ 100. Исполнительным и распорядительным органом сельских Советов депутатов трудящихся в небольших поселениях, в соответствии с Конституциями союзных республик, являются избираемые ими председатель, его заместитель и секретарь.

СТАТЬЯ 101. Исполнительные органы Советов депутатов трудящихся непосредственно подотчетны как Совету депутатов трудящихся, их избравшему, так и исполнительному органу вышестоящего Совета депутатов трудящихся.

ГЛАВА IX

СУД И ПРОКУРАТУРА

СТАТЬЯ 102. Правосудие в СССР осуществляется Верховным Судом СССР, Верховными Судами союзных республик, краевыми и областными судами, судами автономных республик и авто-

номных областей, окружными судами, специальными судами СССР, создаваемыми по постановлению Верховного Совета СССР, народными судами.

СТАТЬЯ 103. Рассмотрение дел во всех судах осуществляется с участием народных заседателей, кроме случаев, специально предусмотренных законом.

СТАТЬЯ 104. Верховный Суд СССР является высшим судебным органом. На Верховный Суд СССР возлагается надзор за судебной деятельностью всех судебных органов СССР и союзных республик.

СТАТЬЯ 105. Верховный Суд СССР и специальные суды СССР избираются Верховным Советом СССР сроком на пять лет.

СТАТЬЯ 106. Верховные Суды союзных республик избираются Верховными Советами союзных республик сроком на пять лет.

СТАТЬЯ 107. Верховные Суды автономных республик избираются Верховными Советами автономных республик сроком на пять лет.

СТАТЬЯ 108. Краевые и областные суды, суды автономных областей, окружные суды избираются краевыми, областными или окружными Советами депутатов трудящихся или советами депутатов трудящихся автономных областей сроком на пять лет.

СТАТЬЯ 109. Народные суды избираются гражданами района на основе всеобщего, прямого и равного избирательного права при тайном голосовании — сроком на три года.

СТАТЬЯ 110. Судопроизводство ведется на языке союзной или автономной республики или автономной области с обеспечением для лиц, не владеющих этим языком, полного ознакомления с материалами дела через переводчика, а также права выступать на суде на родном языке.

СТАТЬЯ 111. Разбирательство дел во всех судах СССР открытое, поскольку законом не предусмотрены исключения, с обеспечением обвиняемому права на защиту.

СТАТЬЯ 112. Судьи независимы и подчиняются только закону.

СТАТЬЯ 113. Высший надзор за точным исполнением законов всеми Народными Комиссариатами и подведомственными им учреждениями, равно как отдельными должностными лицами, а также гражданами СССР возлагается на Прокурора СССР.

СТАТЬЯ 114. Прокурор СССР назначается Верховным Советом СССР сроком на семь лет.

СТАТЬЯ 115. Республиканские, краевые, областные прокуроры, а также прокуроры автономных республик и автономных областей назначаются Прокурором СССР сроком на пять лет.

СТАТЬЯ 116. Окружные, районные и городские прокуроры назначаются прокурорами союзных республик с утверждения Прокурора СССР сроком на пять лет.

СТАТЬЯ 117. Органы прокуратуры осуществляют свои функции независимо от каких бы то ни было местных органов, подчиняясь только Прокурору СССР.

ГЛАВА X

ОСНОВНЫЕ ПРАВА И ОБЯЗАННОСТИ ГРАЖДАН

СТАТЬЯ 118. Граждане СССР имеют право на труд, то-есть право на получение гарантированной работы с оплатой их труда в соответствии с его количеством и качеством.

Право на труд обеспечивается социалистической организацией народного хозяйства, неуклонным ростом производительных сил советского общества, устранением возможности хозяйственных кризисов и ликвидацией безработицы.

СТАТЬЯ 119. Граждане СССР имеют право на отдых.

Право на отдых обеспечивается сокращением рабочего дня для подавляющего большинства рабочих до 7 часов, установлением ежегодных отпусков рабочим и служащим с сохранением заработной платы, предоставлением для обслуживания трудящихся широкой сети санаториев, домов отдыха, клубов.

СТАТЬЯ 120. Граждане СССР имеют право на материальное обеспечение в старости, а также — в случае болезни и потери трудоспособности.

Это право обеспечивается широким развитием социального страхования рабочих и служащих за счет государства, бесплатной медицинской помощью трудящимся, предоставлением в пользование трудящимся широкой сети курортов.

СТАТЬЯ 121. Граждане СССР имеют право на образование.

Это право обеспечивается всеобще-обязательным начальным образованием, бесплатностью образования, включая высшее образование, системой государственных стипендий подавляющему большинству учащихся в высшей школе, обучением в школах на родном языке, организацией на заводах, в совхозах, машинотракторных станциях и колхозах бесплатного производственного, технического и агрономического обучения трудящихся.

СТАТЬЯ 122. Женщине в СССР предоставляются равные права с мужчиной во всех областях хозяйственной, государственной, культурной и общественно-политической жизни.

Возможность осуществления этих прав женщин обеспечивается предоставлением женщине равного с мужчиной права на труд, оплату труда, отдых, социальное страхование и образование, государственной охраной интересов матери и ребенка, предоставлением женщине при беременности отпусков с сохранением содержания, широкой сетью родильных домов, детских ясель и садов.

СТАТЬЯ 123. Равноправие граждан СССР, независимо от их национальности и расы, во всех областях хозяйственной, государственной, культурной и общественно-политической жизни является непреложным законом.

Какое бы то ни было прямое или косвенное ограничение прав или, наоборот, установление прямых или косвенных преимуществ граждан в зависимости от их расовой и национальной принадлежности, равно как всякая проповедь расовой или национальной исключительности, или ненависти и пренебрежения — караются законом.

СТАТЬЯ 124. В целях обеспечения за гражданами свободы совести церковь в СССР отделена от государства и школа от церкви. Свобода отправления религиозных культов и свобода антирелигиозной пропаганды признается за всеми гражданами.

СТАТЬЯ 125. В соответствии с интересами трудящихся и в целях укрепления социалистического строя гражданам СССР гарантируется законом:

а) свобода слова,
б) свобода печати,
в) свобода собраний и митингов,
г) свобода уличных шествий и демонстраций.

Эти права граждан обеспечиваются предоставлением трудящимся и их организациям типографий, запасов бумаги, общественных зданий, улиц, средств связи и других материальных условий, необходимых для их осуществления.

СТАТЬЯ 126. В соответствии с интересами трудящихся и в целях развития организационной самодеятельности и политической активности народных масс гражданам СССР обеспечивается право объединения в общественные организации: профессиональные союзы, кооперативные объединения, организации молодежи, спортивные и оборонные организации, культурные, технические и научные общества, а наиболее активные и сознательные граждане из рядов рабочего класса и других слоев трудящихся объединяются во Всесоюзную коммунистическую партию (большевиков), являющуюся передовым отрядом трудящихся в их борьбе за укрепление и развитие социалистического строя и представляющую руководящее ядро всех организаций трудящихся, как общественных, так и государственных.

СТАТЬЯ 127. Гражданам СССР обеспечивается неприкосновенность личности. Никто не может быть подвергнут аресту иначе как по постановлению суда или с санкции прокурора.

СТАТЬЯ 128. Неприкосновенность жилища граждан и тайна переписки охраняются законом.

СТАТЬЯ 129. СССР предоставляет право убежища иностранным гражданам, преследуемым за защиту интересов трудящихся, или научную деятельность, или национально-освободительную борьбу.

СТАТЬЯ 130. Каждый гражданин СССР обязан соблюдать Конституцию Союза Советских Социалистических Республик, исполнять законы, блюсти дисциплину труда, честно относиться к общественному долгу, уважать правила социалистического общежития.

СТАТЬЯ 131. Каждый гражданин СССР обязан беречь и укреплять общественную, социалистическую собственность, как священную и неприкосновенную основу советского строя, как источник богатства и могущества родины, как источник зажиточной и культурной жизни всех трудящихся.

Лица, покушающиеся на общественную, социалистическую собственность, являются врагами народа.

СТАТЬЯ 132. Всеобщая воинская обязанность является законом.

Воинская служба в Рабоче-Крестьянской Красной Армии представляет почетную обязанность граждан СССР.

СТАТЬЯ 133. Защита отечества есть священный долг каждого гражданина СССР. Измена родине: нарушение присяги, переход на сторону врага, нанесение ущерба военной мощи государства, шпионаж — караются по всей строгости закона, как самое тяжкое злодеяние.

ГЛАВА XI

ИЗБИРАТЕЛЬНАЯ СИСТЕМА

СТАТЬЯ 134. Выборы депутатов во все Советы депутатов трудящихся: Верховный Совет СССР, Верховные Советы союзных республик, краевые и областные Советы депутатов трудящихся, Верховные Советы автономных республик, Советы депутатов трудящихся автономных областей, окружные, районные, городские и сельские (станицы, деревни, хутора, кишлака, аула) Советы депутатов трудящихся, — производятся избирателями на основе всеобщего, равного и прямого избирательного права при тайном голосовании.

СТАТЬЯ 135. Выборы депутатов являются всеобщими: все граждане СССР, достигшие 18 лет, независимо от расовой и национальной принадлежности, вероисповедания, образовательного ценза, оседлости, социального происхождения, имущественного положения и прошлой деятельности, имеют право участвовать в выборах депутатов и быть избранными, за исключением умалишенных и лиц, осужденных судом с лишением избирательных прав.

СТАТЬЯ 136. Выборы депутатов являются равными: каждый гражданин имеет один голос; все граждане участвуют в выборах на равных основаниях.

СТАТЬЯ 137. Женщины пользуются правом избирать и быть избранными наравне с мужчинами.

СТАТЬЯ 138. Граждане, состоящие в рядах Красной Армии, пользуются правом избирать и быть избранными наравне со всеми гражданами.

СТАТЬЯ 139. Выборы депутатов являются прямыми: выборы во все Советы депутатов трудящихся, начиная от сельского и городского Совета депутатов трудящихся вплоть до Верховного Совета СССР, производятся гражданами непосредственно путем прямых выборов.

СТАТЬЯ 140. Голосование при выборах депутатов является тайным.

СТАТЬЯ 141. Кандидаты при выборах выставляются по избирательным округам.

Право выставления кандидатов обеспечивается за общественными организациями и обществами трудящихся: коммунистическими партийными организациями, профессиональными союзами,

кооперативами, организациями молодежи, культурными обществами.

СТАТЬЯ 142. Каждый депутат обязан отчитываться перед избирателями в своей работе и в работе Совета депутатов трудящихся и может быть в любое время отозван по решению большинства избирателей в установленном законом порядке.

ГЛАВА XII

ГЕРБ, ФЛАГ, СТОЛИЦА

СТАТЬЯ 143. Государственный герб Союза Советских Социалистических Республик состоит из серпа и молота на земном шаре, изображенном в лучах солнца и обрамленном колосьями, с надписью на языках союзных республик: «Пролетарии всех стран, соединяйтесь!». Наверху герба имеется пятиконечная звезда.

СТАТЬЯ 144. Государственный флаг Союза Советских Социалистических Республик состоит из красного полотнища, с изображением на его верхнем углу у древка золотых серпа и молота и над ними красной пятиконечной звезды, обрамленной золотой каймой. Отношение ширины к длине 1 : 2.

СТАТЬЯ 145. Столицею Союза Советских Социалистических Республик является город Москва.

ГЛАВА XIII

ПОРЯДОК ИЗМЕНЕНИЯ КОНСТИТУЦИИ

СТАТЬЯ 146. Изменение Конституции СССР производится лишь по решению Верховного Совета СССР, принятому большинством не менее $^2/_3$ голосов в каждой из его палат.

СТРАНА ПРИВЕТСТВУЕТ СТАЛИНСКУЮ КОНСТИТУЦИЮ

ШЕСТВИЕ ПОБЕДИТЕЛЕЙ

МИЛЛИОННАЯ ДЕМОНСТРАЦИЯ В МОСКВЕ

В густом тумане высились силуэты кремлевских башен. Все утро туман низко стлался над Красной площадью. Тысячи людей, делегаты Чрезвычайного съезда советов заполняли трибуны.

Столица мира приветствовала делегатов исторического Съезда, который утвердил и обнародовал ярчайший документ эпохи — Сталинскую Конституцию.

В это декабрьское утро вся наша страна как бы приблизилась к Красной площади, прислушиваясь по радио к радостным, возбужденным голосам, к песням, которые пробивались сквозь туман. Высоко над площадью зажглись прожекторы. Туман медленно рассеивался, — казалось, он отступал под напором веселых песен и красных стягов.

11 часов 45 минут. Плотной живой стеной на площадь вступили первые демонстранты. Колыхались знамена. Их несли, их подымали знатные люди Москвы.

Тон демонстрации задал Ленинский район. На заводских стягах предельно сжатым лозунгом выделялись сталинские слова о том, что приятно и радостно иметь свою Конституцию, трактующую о плодах наших побед.

...И смолкли песни, затихла площадь, когда с трибуны Мавзолея раздался голос Н. С. Хрущева. От имени московских большевиков он поздравил трудящихся столицы, делегатов Чрезвычайного съезда советов с великим праздником: все завоевания народов Советского Союза отныне записаны в Конституцию, достойную сталинской эпохи.

Под низко нависшим небом открылся митинг в честь принятия Сталинской Конституции. Делегаты Съезда Советов и трудящиеся Москвы стояли у стен Кремля. За этими старинными стенами в Большом кремлевском дворце 5 декабря был утвержден документ, в каждой строке которого выражена молодость мира. Об этом документе, о социализме, который стал фактом, основой нашей жизни, ярко и красочно говорили руководитель московских большевиков тов. Хрущев и секретарь Всесоюзного совета профсоюзов тов. Шверник.

Девичий звонкий голос бросает в толпу демонстрантов:

— Да здравствует товарищ Сталин!

И тысячи голосов подхватывают этот возглас в честь великого творца Конституции. Оркестр играет «Интернационал». Победная песня — бодрая, энергичная — несется над широкой площадью.

Песней заканчивается митинг... 12 часов 30 минут. С веселыми песнями на площадь входят новые колонны демонстрантов.

Со всех концов великого города вливаются сюда огромные человеческие потоки. Это — миллион людей, спаянных единой радостью, великим счастьем, — рабочие, служащие, работники науки и техники, студенты, красноармейцы.

Они демонстрируют свою преданность партии Ленина — Сталина, которая привела страну Советов к величайшим победам.

Они пришли сюда, на эту историческую площадь, чтобы сказать партии и правительству о своей готовности защищать родину от всех, кто посмеет посягнуть на ее мирный труд.

Они пришли взволнованные, радостные, торжествующие, — хозяева земли советской. Они имеют Сталинскую Конституцию, самую демократическую конституцию в мире!

Сегодня на Красной площади народ выражает свои чувства и настроения горячими, короткими возгласами в честь своего вождя, своей партии, своего правительства, в честь своей Конституции.

Демонстранты проносят через площадь тысячи сталинских портретов, его огненные слова, выдержки из Конституции.

Третьего дня, как только закрылся Съезд Советов, в цехах московских заводов на летучих митингах люди поздравляли друг друга. С импровизированных трибун произносились речи, друзья и товарищи делились своей великой радостью.

Новый праздник советских народов начался 5 декабря вечером. 6-го на улицах и площадях Москвы — его продолжение.

... Идут рабочие и работницы Трехгорной мануфактуры. Ночь под 6 декабря они провели на веселом балу, посвященном утверждению Сталинской Конституции. Это был семейный праздник большого рабочего коллектива, праздник, на котором даже старики почувствовали себя молодыми. Вот один из этих стариков, отстав от своей колонны, останавливается перед Мавзолеем и долго аплодирует руководителям партии и правительства.

В тот же вечер на митинг завода «Серп и молот» пришел курсант военной школы Боровой. Он попросил слова.

— Весть о том, — сказал он, — что Съезд утвердил Конституцию, обрадует наших друзей и еще больше обозлит врагов. Пусть злятся! Ваш труд охраняет могучая армия рабочих и крестьян. Металл, который вы даете, попадет в верные руки, и, если грянет гром, этот металл польется на вражеские головы.

— За металл не беспокойтесь, — ответил от имени всего завода вальцовщик Семин. — Стали и железа у нас хватит и на мирные нужды и на оборону. Долгие годы мы бились за те победы, которые вписаны в Конституцию. Так неужели мы их кому-либо отдадим!

Эти слова вальцовщика Семина отражены на сотнях плакатов, которые демонстранты проносят через Красную площадь. И когда колонна «Серпа и молота» подходит к Мавзолею, из ее рядов не-

сутся возгласы: «Ура Сталину!», «Ура Ворошилову!», «Да здравствует Красная Армия!», «Да здравствует Особая Дальневосточная!».

... Мелодичен бой часов на Кремлевской башне. Пробило два. Но кажется, что мощному людскому потоку не будет ни конца, ни края.

Так же нет края и конца радости людей, участвующих в этом гордом шествии победителей. И каждому хочется что-то сказать, чем-то выразить свои чувства. Они машут шапками, беретами, перчатками. Они поют самые веселые песни нашей страны.

Мы умеем смеяться. Как никто в мире, мы имеем великое право на смех!

Меткие, сталинские характеристики, его убийственные замечания по адресу «критиков» нашей Конституции нашли свое отражение в разящих карикатурах: тут и о попытке «закрыть СССР», и достойный короткий ответ на эту жалкую попытку: «Сие от вас не зависит», тут же и о гоголевской Пелагее, не знающей, «где право, где лево»...

В ранних сумерках движутся последние колонны демонстрантов. Около миллиона трудящихся столицы прошло через Красную площадь. Около миллиона людей, — несмотря на то, что в этот день работало значительное количество московских предприятий.

Гав. «Правда» от 7 декабря 1936 г.

ЛИКУЮЩИЕ КОЛОННЫ ЛЕНИНГРАДЦЕВ

С утра город расцветает кумачевыми флагами. Гремит веселая музыка, льются звонкие песни.

Город Ленина выходит на демонстрацию.

У заводских ворот, на площадях и улицах собираются празднично одетые люди и строятся в колонны. Демонстранты несут огромные красные полотнища, на которых горят золотые слова:

«Слава великому Сталину — творцу Конституции социализма».

Ликующие колонны движутся к центру города, к исторической площади Урицкого.

... Часовая стрелка приближается к полудню. На фронтоне Зимнего дворца загораются приветственные слова:

«Да здравствует великая Сталинская Конституция!»

На центральную трибуну поднимаются товарищи Жданов, Угаров, Шестаков, Гричманов, Заковский, Позерн, делегаты Съезда Советов: кузнец Кировского завода тов. Бобин, стахановец Сметанин и др.

Могучий орудийный салют. И в то же мгновение на площади раздаются торжественные звуки «Интернационала».

Пять районов одновременно вступают на площадь. Впереди колонн — пять огромных портретов товарища Сталина, любовно украшенных цветами.

Вырастает лес алых знамен. Их несут знатные люди города Ленина — стахановцы, ученые, красноармейцы. За ними — нескончаемые колонны демонстрантов.

Люди высоко поднимают портреты товарищей Сталина, Молотова, Кагановича, Ворошилова, Калинина, Орджоникидзе, Кирова, Жданова. Многие несут государственный герб Советского Союза и букеты живых цветов.

Над площадью гремит пламенное приветствие:

«Да здравствует наш родной, наш любимый Сталин!»

Демонстранты горячо приветствуют верного соратника товарища Сталина, руководителя ленинградских большевиков тов. Жданова. Они узнают на трибуне своих избранников — делегатов исторического Съезда Советов — и радостно машут им красными флажками.

Делегат Съезда орденоносец тов. Сметанин провозглашает с трибуны:

— Да здравствует великий советский народ!

Нога в ногу с рабочими, инженерами, учеными, художниками чеканным шагом идут красноармейцы и краснофлотцы. Раздаются приветственные возгласы в честь могучей и непобедимой Красной Армии и Красного Флота, в честь железного наркома обороны маршала Советского Союза тов. Ворошилова.

Сотни тысяч людей поют песни о своей родине, о своей счастливой жизни.

Сегодня слова этой популярной песни наполняются новым содержанием. Счастье, безграничное счастье! Об этом всенародном счастье рассказывают красочные лозунги и плакаты. Об этом говорят счастливые и радостные лица демонстрантов. Об этом они поют в веселых и звонких песнях.

Демонстранты едко высмеивают буржуазную критику Конституции. Многочисленные карикатуры изображают молчальника с фашистской печатью на губах, щедринского самодура, дворовую девчонку Пелагею, не знающую, где право, где лево, и скептика, сидящего в глубокой галоше. Народ весело и заразительно смеется над этими горе-критиками.

Демонстранты несут плакаты, полные ненависти к врагам народа: «До конца искоренim троцкистско-зиновьевских мерзавцев, фашистских разведчиков, шпионов и вредителей».

Во главе колонны металлического завода-втуза имени Сталина движется огромная трибуна, на которой возвышаются бюст Ленина, портрет товарища Сталина и карта советской страны. Ярко горят на карте электрические лампочки. Они указывают, где работают сталинские турбины. На транспарантах написаны слова Сталинской Конституции о правах и обязанностях граждан Советского Союза.

— Да здравствует творец Конституции — родной и великий Сталин! — восклицают демонстранты, проходя мимо трибун.

Из колонны Смольнинского района выходят три школьницы. В руках у них большие букеты цветов. Они поднимаются на трибуну и подносят цветы товарищу Жданову. Площадь гремит при-

ветственными возгласами в честь руководителя ленинградских большевиков.

Бесконечным потоком проходят перед трибуной демонстранты. Идут коллективы заводов-гигантов — Кировского, «Красного треугольника», имени Кирова, «Красного выборжца». Идут обветренные мужественные моряки Краснознаменной Балтики, славные соколы нашей родины — летчики, верные защитники Страны Советов — красноармейцы. Идет счастливый, ликующий советский народ, и с особой силой снова звучит возглас:

— Народу-победителю ура!

Идут победители, чья борьба обеспечила победу социализма, чьи сердца горят пламенной любовью к вождю народов, мудрому и родному товарищу Сталину, к коммунистической партии.

Свыше 700 тысяч трудящихся Ленинграда проходят в колоннах. Три часа несмолкаемо раздаются приветственные возгласы в честь товарища Сталина, в честь руководителей партии и правительства.

Газ. «Правда» от 7 декабря 1936 г.

ВСЕНАРОДНЫЙ ПРАЗДНИК

ДЕМОНСТРАЦИЯ В СТОЛИЦЕ СОВЕТСКОЙ УКРАИНЫ

С момента, когда 5 декабря в эфире зазвучали извещения об утверждении проекта Сталинской Конституции, на заводах и фабриках, в красных уголках, рабочих клубах, институтских аудиториях и школьных залах, в рабочих квартирах восторжествовала всенародная радость. Телефонные провода, как в октябрьские праздники, разносили слова поздравлений.

Утром 6 декабря эта радость вылилась на улицы в красочные колонны демонстрантов, начавших свое движение с первыми проблесками утра. Ничто, даже непогода, не остановило движения колонн. Сотни оркестров зазвучали в такт маршу десятков тысяч демонстрантов, внесших на улицы столицы свою радость, свою гордость, свою неустанную готовность защищать завоевания социализма, записанные в великую Сталинскую Хартию, свою безграничную и горячую любовь к гению человечества—великому Сталину.

Со всех концов столицы шли колонны. Демонстранты шли мимо новых мощных столичных предприятий, которые выросли и растут, обеспечивая право на труд «неуклонным ростом производительных сил советского общества».

Праздничные колонны шли со всех концов города и его окраин. Они проходили мимо клубов, парков культуры, театров, кино- и стадионов, обеспечивающих право трудящихся на отдых.

Мимо новых домов роскошных школ, мимо институтов, техникумов, курсов шли ученики старших классов средних школ, шли студенты техникумов, институтов, молодость науки — живое претворение права на образование.

Огромнейший сводный оркестр играет торжественный марш. Сквозь звуки марша звучат аплодисменты и приветственные возгласы.

Под огромнейшим транспарантом «Сталинский район» начинают движение колонны трудящихся столицы. С веселыми песнями, с портретами руководителей партии и правительства, занимая всю ширину проспекта Воровского, идут колонны трудящихся.

— Привет Сталинской Конституции и ее великому творцу! — звучит с балкона здания Обкома КП(б)У. В ответ грохочет тысячеголосое «ура», и снова звучат лозунги в рядах демонстрантов.

Идут трудящиеся фабрик, заводов, железнодорожного узла, многочисленных институтов Сталинского района. В окружении многочисленных шеренг трудящихся идут красноармейцы, пилоты и курсанты военных школ. Они несут огромный плакат со словами: «Гражданам Союза Советских Социалистических республик есть что защищать, есть кому защищать и есть чем защищать».

Огромные портреты Сталина, украшенные живыми цветами, плывут над колоннами демонстрантов. В каждой колонне идут самодеятельные оркестры, марши которых сливаются с маршем сводного оркестра гарнизона столицы. В окружении боевых знамен частей гарнизона несут красноармейцы, как драгоценное знамя, плакаты со словами Сталинской Конституции.

Колонну Октябрьского района открывают рабочие завода «Большевик». Большой заводской оркестр открывает движение колонны. Плечом к плечу с рабочими идут представители советской интеллигенции, идут курсанты института усовершенствования врачей, идут учителя, идут инженеры и техники 43 завода.

Овеянные славой и победой, в окружении боевиков-арсенальцев открывают движение Кировского района знамена Киевского краснознаменного завода. Зеленые фуражки чекистов пограничников и фуражки арсенальцев сливаются в одну массу. Высоко над головами демонстрантов движется плакат со словами, которые отныне стали вещими и грозными:

«Сие от них не зависит!»

Когда проходили колонны Ленинского района, наверно, многие забыли о календаре. Одно из знамен несет 70-летний рабочий Вольф Кисиленко. Большая седая борода расчесана особенно старательно, молодые огоньки блестят в глазах, которые видели гнет старого, рост и победу нового.

Лесом поднятых кверху маленьких красных флажков проходят школы Ленинского района, 8 обувная фабрика, Государственный банк и военные школы. На художественно исполненных плакатах несут демонстранты тексты статей Конституции.

Песни о родине, о Сталине, о счастливой и радостной жизни звучат на всех улицах цветущей столицы. А мимо здания Обкома идут колонны за колоннами, идут трудящиеся Молотовского, Кагановичского, Петровского районов. Радость, чувство законной гордости говорили в каждом плакате, в каждом знамени.

Свыше 150 тысяч трудящихся приняли участие в демонстрации, посвященной великой Конституции и ее великому творцу товарищу Сталину.

Газ. «Пролетарська Правда» от 8 декабря 1936 г.

Минск

БЕСКОНЕЧНЫЕ ПОТОКИ ДЕМОНСТРАНТОВ

После работы на предприятиях, в 5 часов вечера, у здания правительства Белоруссии появились первые колонны трудящихся. Бесконечные потоки демонстрантов вскоре залили улицы столицы советской Белоруссии. Рабочие и работницы, матери и дети, красноармейцы идут вместе стройными колоннами. Несутся песни радости. Море знамен рдеет и разливается по широкой Советской улице. Несутся возгласы:

— Привет великому Сталину!

— Да здравствует наша родная Красная Армия! Да здравствует маршал Советского Союза товарищ Ворошилов!

Вечерест, вспыхивают разноцветные огни. Движется сплошная лента алых знамен, портретов товарища Сталина, членов Политбюро, товарищей Димитрова, Тельмана.

Свыше 70 тысяч трудящихся — белоруссов, евреев, поляков, литовцев — продемонстрировало свою горячую любовь и преданность любимому Сталину.

Газ. «Правда» от 7 декабря 1936 г.

Баку

ГОРОД НЕФТИ

Привокзальная площадь запружена тысячами демонстрантов. Тут представители всех народностей многонационального Советского Азербайджана. Мощные прожекторы и факелы освещают пляшущих и веселящихся в одном кругу тюрок, армян, лезгин, — они приветствуют возгласами радости самую передовую в мире Конституцию.

Демонстранты несут светящиеся диаграммы и движущиеся макеты, наглядно показывают расцвет Советского Азербайджана — орденоносной республики нефти и хлопка. Вот пронесли плакаты тюркского народного художника Азим-Заде, изображающие мрачное владычество тюркских феодалов, купцов, муссаватистов. Рядом с ними бережно несут на красном постаменте золотые слова Конституции о выделении Азербайджана в Союзную республику. На больших щитах — острые карикатуры на буржуазных критиков Конституции.

Идут работники 10 национальных театров Баку, работники научно-исследовательских учреждений, поднимающих культуру Азербайджана на уровень передовых стран.

Впереди — нефтяные районы. Нефтяники приближаются к трибуне с сотнями красных знамен, с портретами руководителей партии и правительства. Подходят колонны колхозников, осоавиахимовцев, летчиков, служащих.

О начале митинга возвещают салюты с кораблей Каспийской военной флотилии. С горячими речами о новой Конституции выступили буровой мастер орденоносец Парфенов и другие.

Митинг принимает обращение к товарищу Сталину, заканчивающееся словами: «Народы Азербайджана вместе со всеми брат-

скими народами Советского Союза, вместе с нашей славной Красной Армией дадут сокрушительный отпор всяким попыткам напасть на нашу родину, разгромят до конца любого врага на его территории».

Газ. «Правда» от 7 декабря 1936 г.

Тбилиси

ПРАЗДНИК В СТОЛИЦЕ ОРДЕНОНОСНОЙ ГРУЗИИ

С огромным подъемом встретили трудящиеся столицы орденоносной Грузии радостную весть об утверждении Сталинской Конституции. Торжествующий народ стройными колоннами заполнил площадь Закавказской федерации. Все вокруг расцветилось алыми знаменами. Люди пели, веселились, танцовали.

К микрофону подошел рабочий — орденоносец паровозо-вагонного завода имени Сталина тов. Чичинадзе. Он говорил об огромных победах страны социализма, о новых людях, которых вырастила большевистская партия, которых воспитал великий Сталин.

О великой дружбе народов Закавказья, о расцвете хозяйства, науки и культуры говорил народный артист СССР — орденоносец Акакий Васадзе. Яркую речь о счастливой жизни советской женщины произнесла работница-орденоноска суконной фабрики тов. Мчедлишвили.

Выступивший от имени командиров и бойцов Закавказского военного округа капитан Лешкашели заверил собравшихся, что Рабоче-Крестьянская Красная Армия, оснащенная мощной боевой техникой, зорко стоит на страже завоеваний социализма и никому не позволит посягнуть на границы советской страны.

По окончании митинга началась грандиозная демонстрация.

Трудящиеся Тбилиси, собравшиеся на общегородской митинг, послали приветственную телеграмму товарищу Сталину. В ней говорится:

«В исторический день, когда великая Сталинская Конституция стала законом жизни нашей социалистической родины, к тебе, великому вождю партии и народов Советского Союза, учителю и другу трудящихся и угнетенных всего мира, обращаем мы с беспредельной преданностью чувства нашей горячей любви.

... Твое имя, имя творца Основного Закона социалистического мира, овеянное славой и любовью миллионов, является победным знаменем в борьбе трудящихся всех стран за торжество пролетарской революции во всем мире.

Следуя твоим мудрым указаниям, мы еще выше поднимем революционную бдительность и до конца искореним, сотрем с лица земли советской взбесившихся псов капитализма — презренных агентов фашистской охранки, контрреволюционных троцкистско-зиновьевских мерзавцев и сомкнувшихся с ними национал-шовинистических предателей».

Газ. «Правда» от 7 декабря 1936 г.

Ереван

СЧАСТЬЕ НАРОДА

Весть об утверждении Чрезвычайным VIII Всесоюзным съездом советов новой Конституции с быстротой молнии облетела Ереван и всю Армению. Узнав по радио о величайшем событии в жизни народов СССР, люди спешили поделиться радостью, поздравить друг друга.

6 декабря на площади Ленина состоялся общегородской митинг, посвященный утверждению Сталинской Конституции. Двадцатитысячный митинг трудящихся столицы Армении послал приветственное письмо вождю народов товарищу Сталину.

Газ. «Правда» от 7 декабря 1936 г.

Ташкент

В ИСТОРИЧЕСКИЙ ЧАС

В вечер, когда утверждалась Сталинская Конституция, долго не расходились по домам рабочие и служащие. Люди ждали вестей на улицах у репродукторов, собирались на квартирах у радиоприемников.

Наступает исторический час: Чрезвычайный VIII Съезд советов утверждает текст Сталинской Конституции. Слушатели у радиорепродукторов затаили дыхание. Радостная весть из столицы народов Советского Союза наполнила все сердца ликованием.

На Сельмашзаводе и текстильном комбинате сегодня, 6 декабря, состоялись митинги, посвященные Конституции. Выступавшие рабочие выражали беспредельную преданность партии и великому вождю народов товарищу Сталину.

Дождь помешал сегодня народному празднику в Ташкенте в честь Конституции.

Праздник переносится на 7 декабря. На Красной площади состоится митинг, на стадионе выступят физкультурники и лучшие актеры республики.

В закрытых помещениях — театрах и клубах — организуются концерты.

Газ. «Правда» от 7 декабря 1936 г.

Ашхабад

РАДОСТНО БИЛИСЬ СЕРДЦА

Вечером 5 декабря в столице Туркмении прозвучала радостная весть: Чрезвычайный VIII Съезд советов единогласно утвердил новую Сталинскую Конституцию.

Страна Советов отметит этот день, как счастливейший день в своей жизни.

Люди жадно ловили у репродукторов каждое слово. За 5 тысяч километров ощущалось радостное биение сердец там, в Москве, в столице всех народов Советского Союза.

Ночью погода резко изменилась. Небо заволокло тучами, подул северный ветер. Но это не помешало великому всенародному празднику. Утром 6 декабря на улицах — толпы веселых, радостно возбужденных людей.

— Удивительное дело, — говорит профессор сельскохозяйственного института Ерофеев, — я видел на свете многое, но никогда не видел, чтобы столько людей радовались так искренне, от души. А все дело в том, что новая Сталинская Конституция — это сама наша жизнь, выраженная словами. Только гениальный ум товарища Сталина мог с такой четкостью и простотой вложить в Конституцию все богатство и многообразие нашей жизни!

Вечером улицы города оглашались музыкой, песнями. Танцовали и в клубах и на площадях.

В Чарджуе, Мерве и других городах республики состоялись многолюдные митинги.

Газ. «Правда» от 7 декабря 1936 г.

Сталинабад

ДЕНЬ ВЕЛИКОЙ РАДОСТИ

В каждой колонне, которые с песнями, музыкой и радостными возгласами шли по городу, колыхались красные знамена. Трудящиеся Сталинабада шли на общегородской митинг, чтобы еще раз выразить свою великую радость и принести бесконечную благодарность отцу, другу и учителю — мудрому и великому Сталину.

Задолго до 6 часов вся площадь у Дома связи уже была занята плотными рядами демонстрантов. Собралось свыше 20 тысяч человек. Школьники, красноармейцы, рабочие предприятий, служащие города с флагами, лозунгами и с портретами творца Конституции Сталина пришли на митинг.

В вечернем воздухе долго гремит мощное «ура». Оркестр исполняет «Интернационал», и взволнованные, счастливые голоса то на одном, то на другом конце площади громко и радостно шлют приветствия товарищу Сталину.

Снова тишина.

... В Конституции записано то, что уже завоевано и осуществлено: право на труд, право на образование, равенство наций...

Звуки оркестра тонут в новом взрыве рукоплесканий.

На площади темнеет. Все больше и больше становится количество собравшихся на ней людей. Вдоль Ленинской улицы, в просветах между аллеями, мелькают огни факелов. Факелы зажглись по всей площади. Зачитывается текст письма Иосифу Виссарионовичу Сталину. Каждое упоминание имени величайшего гения человечества вызывает взрыв бурных, несмолкающих аплодисментов.

Крики «ура» и громкие возгласы особенно возрастают, когда говорится о том, что народы великого Советского Союза готовы грудью встретить врагов трудящихся.

— Фашистским бандам не придется ступить на поля социалистической родины. Враг будет смят и уничтожен,— вот, что слышится в грозном возгласе трудящихся Сталинабада.

Когда из рупора на площадь долетели слова... «Кто за утверждение приветственного письма товарищу Сталину», — лес рук поднялся над головами. Поют «Интернационал», гремит оркестр...

За Сталинскую Конституцию голосуют все. За нее отдадут жизнь сыны и дочери свободной советской страны.

Митинг окончен, но на площади еще людно. Никто не уходит. На таджикском, русском, узбекском языках несется не смолкая:

«Да здравствует Сталинская Конституция!».

«Да здравствует дружба народов!».

«Да здравствует великий Сталин!».

Газ. «Коммунист Таджикистана» от 8 декабря 1936 г.

Алма-Ата

У ВСЕХ НА УСТАХ ИМЯ СТАЛИНА

Казахская автономная республика стала Союзной. С великой радостью приняли эту весть трудящиеся республики.

В Алма-Ата состоялась мощная демонстрация. Портретами вождей, лозунгами украсилась столица новой Союзной республики. У всех на устах — бесконечно дорогое имя товарища Сталина. Демонстрация была исключительно многолюдной и радостной. Десятки тысяч человек прошли перед правительственной трибуной. Демонстранты несли на руках красочно оформленные лозунги — статьи из Сталинской Конституции.

По городу прошли в колоннах сотни семиреченских казаков, конный отряд казахов, тысячи колхозников и колхозниц из пригородных алмаатинских колхозов. После демонстрации была проведена массовая физкультурная эстафета.

Во всех городах, на новостройках, в колхозах состоялись многолюдные митинги.

Глубокая благодарность товарищу Сталину звучала в речах выступавших на митингах шахтеров Караганды, нефтяников Эмбы, животноводов далекой Урды, Каркаралинска.

Газ. «Правда» от 7 декабря 1936 г.

Фрунзе

ТОРЖЕСТВА В КИРГИЗИИ

В Киргизии — новой Союзной республике — этот день превратился во всенародный праздник. На предприятиях и в учреждениях состоялись многолюдные митинги, на которых трудящиеся с горячей любовью говорили о творце Конституции — великом Сталине.

С огромным подъемом прошло собрание рабочих службы пути станции Пишпек. Биография каждого выступавшего оратора — своеобразная иллюстрация того, как растут люди в стране социализма. Многие из железнодорожников, в недавнем прошлом совершенно незнакомые с техникой, стали теперь хорошими специали-

стами. Настроение железнодорожного коллектива выразил техник тов. Джумбаев.

— Правильны слова товарища Сталина о том, что рабочий класс и крестьянство — сейчас не прежние бесправные люди, — сказал он. — Раньше киргизское и казахское крестьянство на арендованных у баев клочках земли работало деревянными сохами. Теперь у нас и техника не та, и люди не те. Колхозный труд и машины в корне изменили сельское хозяйство.

По всей республике происходят народные празднества.

Газ. «Правда» от 7 декабря 1936 г.

ВЕЧЕР ДРУЖБЫ НАРОДОВ

В Ойрот-Туре — центре Ойротии — в честь утверждения Сталинской Конституции состоялся вечер дружбы народов, на котором присутствовало 200 человек — представители 26 национальностей, населяющих Ойротию: алтайцев, казахов, бурят, татар, калмыков, украинцев, шорцев, корейцев, русских и других.

Выступивший на вечере алтаец Толток заявил:

— Сталинская Конституция — солнце возрожденного ойротского народа. Весь ойротский народ глубоко предан коммунистической партии и правительству своей родины. Он горячо благодарит великого вождя и учителя товарища Сталина за счастливую жизнь.

Со словами, полными благодарности партии, правительству и мудрому Сталину, выступило 20 участников вечера.

Газ. «Правда» от 21 декабря 1936 г.

БЛАГОДАРНОСТЬ МАРИЙСКОГО НАРОДА

Рабочие, служащие, интеллигенция г. Йошкар-Олы с факелами в руках пришли вечером на митинг, состоявшийся на городской площади. В письме товарищу Сталину трудящиеся города выразили радость марийского народа, вызванную преобразованием Марийской автономной области в Автономную Советскую Социалистическую республику.

63-летний колхозник тов. Шатров из колхоза «Совет» Ивановского района заявил на митинге:

— Сталинская Конституция — наша жизнь, радость и счастье. Я, рядовой колхозник, стал зажиточным и культурным. У меня всего стало вдоволь. Я читаю книги и газеты. Дети колхозников учатся в высших учебных заведениях. Как же нам не любить дорогого товарища Сталина, который превратил нашу родину в цветущий сад.

Газ. «Правда» от 8 декабря 1936 г.

ОТЧЕТЫ ДЕЛЕГАТОВ ЧРЕЗВЫЧАЙНОГО VIII ВСЕСОЮЗНОГО СЪЕЗДА СОВЕТОВ

КОНСТИТУЦИЯ, УТВЕРЖДЕННАЯ НАРОДОМ

— В нарядной, в клубе, в магазине, в столовой, на улице меня встречают рабочие, работницы, домохозяйки, дети и все с большим интересом расспрашивают о Съезде и, в первую очередь, о великом Сталине. И я каждому все рассказываю. Меня избрал народ, и я обязан отчитаться перед каждым гражданином нашего рудника.

Трудно в одной короткой статье передать все то, что 10 дней происходило в Большом кремлевском дворце. Разве можно рассказать, как делегаты Съезда, гости, встречали родного Сталина и его ближайших соратников? Лично я был очень взволнован и каждый раз, когда появлялся Иосиф Виссарионович в президиуме, из глубины моего сердца вырывались приветствия тому, кто создал для советского народа прекрасную жизнь, тому, кто учит трудиться и побеждать.

Сталинская Конституция принята, и она вступила в силу. Но это есть не программа, а констатация пройденного пути. Я счастлив и горжусь тем, что под личным руководством дорогого Сталина я участвовал в Редакционной комиссии и утверждал пункт за пунктом новую Конституцию. В буржуазных странах конституция пишется и вырабатывается 4—5 человеками, а у нас ее обсуждала вся страна и утверждал весь народ, его избранники.

«Конституция» буржуазных стран — это липовая бумажка, очковтирательство и обман. Ведь даже в самой демократической стране из буржуазных государств — в Америке — конституция разжигает националистическую вражду между народами, делит общество на богатых и бедных. Она закрепляет устои капиталистического общества — частную собственность небольшой кучки богачей на фабрики, на землю, леса и средства производства.

У нас этого нет. Все принадлежит рабочим и крестьянам. Все трудящиеся у нас пользуются одинаковыми правами. На Чрезвычайном VIII Съезде советов присутствовали профессора и чабаны, врачи и колхозники, инженеры и рабочие. Все они имели одинаковые права.

По нашей Конституции каждому гражданину, честно работающему на благо родины, предоставляется право на труд, на отдых, образование. Когда товарищ Сталин говорил об этих правах, я мысленно вспомнил царскую Россию, когда я, будучи малышом, работал у кулака от зари до зари и не знал никаких прав. Меня тянуло к учебе, но я был лишен этой возможности. А разве я в те годы мог

мечтать об отдыхе? Бывало, отпросишься на час, так тебя называют лодырем, бьют, издеваются. А теперь советские рабочие и крестьяне отдыхают на лучших курортах страны, в сутки работают 6—7 часов.

Народ нашей страны на своем личном примере убедился, что Сталинская Конституция — это не пустые обещания, а подтверждение завоеванных побед социализма в нашей стране. Так что глубоко ошиблись господа из германского официоза «Дейтше дипломатиш-политише корреспондепц», когда требовали «закрыть СССР», когда считали, что СССР — это не государство, а простое географическое понятие.

СССР — могучий маяк, освещающий путь трудящимся всего мира. Наша Сталинская Конституция является таким документом, о котором мечтали передовые умы всего человечества на протяжении столетий.

Со Сталинской Конституцией мы, все трудящиеся, должны работать по-сталински. У нас на шахте подготовляется к эксплоатации новая лава «Рубежный-Запад». Она будет давать в сутки 120—130 тонн. Я, как делегат съезда, беру шефство над этой лавой, добьюсь того, что она будет подлинно стахановской.

Делегат Чрезвычайного VIII Съезда советов,
член Редакционной комиссии *Алексей Стаханов.*

Газ. «Кадиевский пролетарий» от 11 декабря 1936 г.

Отчет делегата Чрезвычайного VIII Всесоюзного съезда советов Мирона Дюканова на совете рабселькоров 12 декабря 1936 года

— Товарищи! Мне и всем делегатам Чрезвычайного VIII Съезда советов выпало большое счастье — утвердить проект Сталинской Конституции СССР и провозгласить его основным законом нашего государства. Этот Съезд безусловно является историческим съездом. Больше уже съездов советов не будет согласно новой Сталинской Конституции, а выборы в верховные органы государства будут происходить на местах. Их будут выбирать не на Всесоюзном съезде, как это бывало раньше, а их будет выбирать весь народ на местах.

Как вам известно, Съезд открылся 25 ноября в Большом кремлевском дворце. Здесь были делегаты со всех концов нашей несбытной, прекрасной родины. Туркмены, киргизы, грузины, армяне, украинцы, русские, делегаты более чем 50 наций и племен, населяющих великий Советский Союз, заняли места в этом замечательном дворце.

БЕСПРЕДЕЛЬНАЯ ЛЮБОВЬ К ВЕЛИКОМУ ВОЖДЮ ТОВАРИЩУ СТАЛИНУ

И нужно было видеть, как весь этот многонациональный коллектив — избранники советского народа — встретил своих вождей и особенно великого Сталина. Гром аплодисментов перемешался с десятками, сотнями радостных приветствий на разных языках и на-

речиях. Овация продолжалась долго, так умеет аплодировать своим вождям только советский народ, составляющий одно неразрывное целое со своими вождями. Не было такого делегата в зале, который бы спокойно сидел в эти торжественные минуты выражения всем съездом огромной любви и беспредельной преданности великому вождю народов СССР Иосифу Виссарионовичу Сталину. Все понимали друг друга, все голоса слились в один голос, все языки превратились в один язык — СТАЛИН.

А товарищ Сталин спокойный, уверенный, с улыбкой на лице успокаивает безуспешно это море приветствий. Он настойчиво взмахивает рукой, он требует тишины, но аплодисменты и овации взрываются с новой силой. В этом шуме глохнет председательский звонок. Любовь к вождю не уложить в рамки регламента.

Собственно говоря, вам особенно подробно и не нужно рассказывать об этом. Все вы в эти исторические минуты находились у радиоприемников и сами слышали выражение всенародного восторга.

Товарищ Сталин говорил простым языком, тихо, с расстановкой, и каждому делегату было понятно мудрое сталинское слово. Он сравнил Конституцию, принятую в 1924 году, с проектом новой Конституции, он нарисовал яркую картину чудесных изменений, происшедших в нашей стране.

КАКИМ БЫЛ И КАКИМ СТАЛ НАШ РОДНОЙ ШАХТЕРСКИЙ ДОНБАСС

Да вот возьмем к примеру наш родной Донбасс. Чем он был в старое, проклятое дореволюционное время. Донбасс был буквально каторгой для рабочих. Донбасс был отсталым, грязным, без цветов, без зелени, без воды. Это был Донбасс, которым владела кучка капиталистических хищников, эксплоатировавших сотни тысяч забитых, темных, неграмотных шахтеров, проводивших больше половины своей жизни в шахте и выходивших на поверхность для новых страданий и лишений. Это был Донбасс, где применялся нечеловеческий тяжелый труд, где шахтер превращался во вьючное животное, таща за собой тяжело груженые санки. Тяжела была лямка шахтера!

А теперь наш Донбасс — это могучий индустриальный центр нашей страны с тысячами врубовых машин, отбойных молотков, электровозов, бурильных машин, приводов, конвейеров. Эти машины переделали труд шахтера, они облегчили его, они превратили грязные мышеловки, где сотнями и тысячами гибли шахтеры, в вооруженные новейшей техникой шахты — заводы.

В Донбассе не было никаких культурных очагов для рабочих. Не было школ, клубов, театров. Зато было много пивных, кабаков, картежных притонов и публичных домов.

А что мы сейчас имеем в Донбассе? У нас на глазах Донбасс растет с каждым днем. Воздвигаются школы, больницы, ясли, детские сады, стадионы, клубы, театры. Из старой захолустной Шубинки выросла наша Кадиевка и превратилась в течение короткого

времени в культурный город, с замечательным кино-театром, стадионом, парком, с цветами и зеленью. Совершенно преобразился наш шахтный поселок. Появился асфальт, новые замечательные дома, магазины, зелень. И все это создано для трудящихся.

Новая Сталинская Конституция утвердила наши колоссальные завоевания, перечислила наши победы и сделала счастливую социалистическую жизнь основным законом нашей родины.

В капиталистических странах тоже есть конституции, говорил нам товарищ Сталин, но там конституции существуют для пользы капиталистов, для угнетения трудящихся. Да и не может быть иначе, пока всеми богатствами страны владеет не весь народ, как у нас, а незначительная кучка капиталистов, заставляющих правительство делать все только в интересах буржуазии. Вот и получается, что и конституция там есть и демократическими многие страны называются, а царствует там кабала и угнетение для рабочих, жестокая эксплоатация всех трудящихся. Радостно живется там только капиталистам.

СТАЛИНСКАЯ КОНСТИТУЦИЯ ДАЛА НАМ ВСЕ ПРАВА

Наша Конституция дала трудящимся исторические права, о которых народ мечтал столетиями. Она не только утвердила эти права, но и гарантировала их осуществление в жизни. Вот взять к примеру право на труд. Это право обеспечивается у нас для всех трудящихся тем, что в нашей стране нет и никогда не может быть больше безработицы. Тем, что у нас все время растет промышленность всех отраслей хозяйства и у нас не только нет лишних рабочих, а, наоборот, у нас нехватает кадров для промышленности. Это право на труд утверждается вместе с обязанностью трудиться для каждого гражданина нашей страны по известному лозунгу: «кто не работает, тот не ест».

Или возьмем право на образование. Чем оно у нас обеспечивается на практике? Оно обеспечивается всеобщим обязательным начальным обучением, созданием огромного числа учебных заведений — высших, средних, специальных, организацией массового технического обучения рабочих на курсах, в технических кружках и т. д. Это право обеспечивается выдачей государственных стипендий гражданам, обучающимся в учебных заведениях с отрывом от производства. Редко можно встретить теперь такую семью, рабочего или колхозника, члены которой не учились бы в какой-либо школе. Наоборот, у нас есть такие семьи, где все от мала до велика учатся.

Вот, например, в Кадиевке, которая в старое дореволюционное время имела всего одну школу, есть теперь около 14 школ средних, неполных средних и начальных, есть горный техникум, педагогический техникум, медицинский техникум, горный рабфак, фельдшерские курсы. Одним словом, есть у нас где учиться, была бы лишь охота. А охота, как вам известно, у трудящихся к учебе большая.

Или право на отдых. Нам, шахтерам, особенно хорошо известно это право. Работаем мы в шахте всего 6 часов. Это самый короткий

рабочий день в мире. Все остальное время шахтер отдыхает. Что у него есть для этого, хотя бы вот на нашей шахте имени Сталина?

Есть у нас клуб, где работает много различных самодеятельных кружков: драматический, хоровой, музыкальный и другие. Здесь рабочие очень интересно и культурно проводят время. К их услугам звуковое кино, разнообразные концерты известнейших артистов страны, всевозможные игры, массовики, культурники.

У нас есть библиотека, где рабочие могут получить книги для себя и для всей семьи, и мы теперь уже не удивляемся и считаем нормальным, когда пожилые рабочие приходят в библиотеку и выбирают для чтения книги Пушкина, Толстого, Гейне, Горького и современных писателей. Теперь уже неудивительно, когда в читальне нашей библиотеки всегда полно народа.

Мы имеем дом физкультуры и стадион, где сотни трудящихся нашей шахты проводят отдых, укрепляя в то же время свое здоровье.

А декретный месячный отпуск ежегодно? А сотни путевок на курорты и в дома отдыха Кавказа, Крыма и других прекрасных мест?

Много прав, я бы сказал все права, дает трудящимся новая Сталинская Конституция. Именно поэтому проект Сталинской Конституции подвергся нападкам со стороны печати буржуазных стран. Вы уже знаете, товарищи, как наш мудрый Сталин разделал «под орех» всех буржуазных горе-критиков, пытавшихся очернить нашу Сталинскую Конституцию. Он разделил этих критиков на пять групп и по одной выставлял их на посмешище перед всем миром.

Доклад товарища Сталина на Съезде Советов — это такой доклад, который запомнится каждому на всю жизнь.

РЕДАКЦИОННАЯ КОМИССИЯ СЪЕЗДА — БОЛЬШАЯ ШКОЛА

Я не знаю, как здесь, на месте, но на нас, рядовых делегатов съезда, произвело большое впечатление создание Редакционной комиссии под руководством товарища Сталина для редактирования окончательного текста новой Конституции. Я был радостно взволнован, когда в числе других делегатов и я был избран в состав Редакционной комиссии. Одна мысль о том, что я буду работать вместе с товарищем Сталиным, под его непосредственным руководством, волновала и радовала.

Заседание Редакционной комиссии лично для меня и как для партийного работника и как для активного рабкора явилось большой школой. Товарищ Сталин—это настоящий большевистский редактор, у которого все наши редакторы и рабкоры должны учиться редакторской работе, умению выправлять материал, умению ставить вопрос по-сталински прямо, четко, без обиняков, без двусмысленностей. Товарищ Сталин любит русский язык, чистый, подлинно народный и понятный массам, без всяких выкрутасов, на которые способны некоторые литераторы и газетчики, в том числе и рабкоры. Я советую рабкорам и работникам газет особенно внимательно сравнить текст проекта Конституции СССР с окончательным текстом новой Конституции. Тогда каждый сможет воочию убедиться

в редакторском таланте нашего великого Сталина и многому научиться от него.

Заседание Редакционной комиссии проходило просто и оживленно. Редактирование шло постатейно. Читал сам товарищ Сталин, прочтет статью и спрашивает у членов Редакционной комиссии, какие имеются поправки или изменения.

Газ. «Кадиевский пролетарий» от 16 декабря 1936 г.

Отчет делегата Чрезвычайного VIII Всесоюзного съезда советов сталевара Макара Никитича Мазая

на собрании сталеваров и рабочих мартеновских цехов Мариупольского завода имени Ильича

Делегаты Чрезвычайного VIII Съезда советов — знаменитый сталевар Макар Никитич Мазай и директор Николай Викторович Радин — вернулись на свой завод. По дороге с вокзала друзья, встретившие Мазая, рассказывали ему о новых своих победах, замечательных рекордах.

11 декабря Макар Мазай в переполненном зале клуба имени Карла Маркса отчитывался перед сталеварами и рабочими мартеновских цехов завода имени Ильича.

Мазай просто начал свой отчет:

— Товарищи, вы меня знаете как хорошего сталевара. (В о з г л а с ы: «*Знаем!*») А вот говорить я только учусь. Скажите: все вы читали речь товарища Сталина? (И з з а л а: «*Все до единого*».)

— Я расскажу о своих впечатлениях о Съезде. Товарища Сталина я слышал и видел впервые. Мои чувства вы поймете. Когда Сталин вышел на трибуну, всех нас охватила такая необычайная радость, что полчаса гремели аплодисменты.

Говорит товарищ Сталин спокойно, ясно, но крепко; так крепко, что врагам нашим от этих речей не спится, а рабочему люду он слова будто в душу вкладывает. (А п л о д и с м е н т ы.)

«КАКОЙ ЖЕ Я ТЕПЕРЬ ПРОЛЕТАРИЙ?»

— В своем величественном докладе товарищ Сталин рассказал, как в корне изменилась наша жизнь. Иными, свободными стали рабочие, крестьяне и интеллигенты.

— Взять рабочих нашего завода, старейших сталеваров Саклакова и Кретова. Сколько пота, крови, здоровья высосали у них капиталисты — хозяева завода! А теперь Саклаков и Кретов (как и все рабочие) сами стали хозяевами. Это для них при нашем заводе 15 декабря открывается водолечебница. Это для их детей и внуков оборудуются прекрасные ясли. Это для них существует прекрасный Дворец культуры. Или возьму в пример себя. Пришлось и мне поработать у кулаков. Фабричных эксплоататоров я уже не застал.

Какой же я теперь пролетарий? Все мы настоящие хозяева жизни. Конституция и есть Основной Закон освобожденного народа нашей страны. (А п л о д и с м е н т ы.)

60 ТЫСЯЧ ТОНН — НЕ МЕНЬШЕ

— Я глубоко убежден, что Сталинская Конституция вызовет небывалый расцвет стахановского движения. (Возгласы: «*Правильно, Мазай!*») Это я сказал и в своей речи на Съезде. От имени сталеваров я обещал выплавить столько металла, чтобы залить горячей сталью всю фашистскую, троцкистскую сволочь. Я сказал на Съезде, что если бы все сталевары дали, как я, по 12 тонн с квадратного метра пода, то страна выплавляла бы стали более 120 тыс. тонн в сутки. К этому надо итти, товарищи, и, думаю, — верно выразил на Съезде ваши желания. (Возгласы: «*Наш цех еще лучше стал работать*».)

БЕСЕДА С НАРКОМОМ

— Мы были в Москве с директором завода Радиным и начальником цеха Шнееровым у славного нашего наркома тов. Орджоникидзе. Он сказал, — чтобы выплавить стали 60 тыс. тонн, нужно в среднем снимать с каждого квадратного метра пода 5,5 тонны в сутки. А если бы, прибавил тов. Орджоникидзе, снять по 8 тонн, тогда бы... (Вопрос из зала: «*Что велел тов. Орджоникидзе передать нам, мариупольцам?*»)

— Он сказал: ни в коем случае не останавливаться на достигнутом. Теперь, после утверждения Конституции, после замечательной речи товарища Сталина, надо работать, как никогда. Тов. Орджоникидзе потребовал от нас, чтобы мы, не выезжая из Москвы, описали подробно для всех сталеваров весь опыт наших больших съемов. Беседу с тов. Орджоникидзе я буду помнить всю жизнь.

У меня, товарищи, такое чувство, что по-настоящему соревнование только сейчас и начнется. Товарищи сталевары, держитесь! (Вопрос из зала: «*Как шла работа Редакционной комиссии на Съезде?*»)

— Товарищи, я был членом Редакционной комиссии. Председательствовал на заседании Комиссии товарищ Сталин. Я сидел от него в третьем ряду. Товарищ Сталин сам читал пункт за пунктом проект Конституции и спрашивал нас, какие кто имеет предложения и изменения. Заседание Комиссии проходило, как хорошая беседа. Товарищ Сталин сделал так, что все, о чем думал советский народ, было сказано в Конституции.

После доклада Макара Мазая выступил делегат Съезда тов. Радин:

— Голосуя за Сталинскую Конституцию, мы чувствовали, что выражаем единодушное мнение всего нашего народа. Гений товарища Сталина выразил эти чувства неповторимыми словами. На утверждение новой Конституции мы должны ответить тоннами высококачественной стали.

Сталевар Пузырев, работающий на заводе больше 30 лет, говорил о новом лице рабочего класса, о проклятом прошлом, от которого избавили народ большевики с Лениным и Сталиным во главе.

СТАЛЕВАРЫ ОТВЕЧАЮТ НОВЫМИ РЕКОРДАМИ

Выступает сталевар-комсомолец *Катрич*:

— Товарищ Сталин в докладе на Съезде метко сказал, что в советской стране «личные способности и личный труд каждого гражданина определяют его положение в обществе». Вот наш Мазай. Он стал героем страны. А знаменит он стал своим трудом, своими способностями.

Тов. Катрич рассказывает, что сталевары мартена № 2 ответили на доклад товарища Сталина и на утверждение Сталинской Конституции новыми рекордами. 10 декабря он, Катрич, дал съем 13,81 тонны стали с квадратного метра, сталевар Лозин — 13,3 тонны, Тюляков — 11,28 тонны.

Такие рекорды мы начинаем повторять изо дня в день. За декабрь весь наш цех перевыполнил свою техническую мощность (6,7 тонны с кв. метра), сняв с квадратного метра пода 7,16 тонны стали.

Поделиться с собранием большой радостью пришли прямо с работы каменщик Канащук Н. С. и его подручный Воробьев И. И.

Канащук сообщает:

— В сегодняшнюю смену на кладке канала электрической подстанции завода я и мой подручный Воробьев отметили утверждение Сталинской Конституции новым мировым рекордом кладки: мы выложили 30 500 кирпичей и перекрыли этим предыдущий рекорд орденоносца завода Русакова, выложившего 25 000 кирпичей. Норма кладки — 2 800 кирпичей.

— Доклад товарища Сталина и утверждение Конституции, — говорит тов. Канащук,— вдохновляют нас на новые производственные победы.

Выступает тов. Шнееров, начальник мартеновского цеха № 2. Он с делегацией трудящихся Донбасса ездил приветствовать Чрезвычайный съезд советов и товарища Сталина.

— Донбассовцев тепло встретили на Съезде,— говорит тов. Шнееров, — мы передали Съезду чувство любви народа к товарищу Сталину.

Тов. Шнееров рассказывает рабочим о встрече с тов. Орджоникидзе.

— Нарком придает большое значение успехам нашего цеха еще и потому, что мы показали всей металлургии, что можно добиться высоких съемов собственными средствами без больших капиталовложений.

«Значит все дело зависит от организации», — сказал нарком.

Рекорды мариупольцев — это первые признаки нового подъема стахановцев.

Газ. «Правда» от 14 декабря 1936 г.

Отчет делегата Чрезвычайного VIII Всесоюзного съезда советов и члена Редакционной комиссии тов. Л. Егоровой

Мелодия вдруг погасла. Танцующие пары разошлись, и высокие своды потряс грохот аплодисментов. Хозяйка вечера, ткачиха Разуваева, вошла в зал с делегаткой Чрезвычайного VIII Съезда

советов, членом Редакционной комиссии новой советской Конституции — Лидией Егоровой.

Неописуемо горячо приветствовали текстильщицы родниковского комбината «Большевик» своего посланника на исторический Съезд. Люди толпились вокруг этой женщины, сжимали ее в своих объятиях, целовали, расспрашивали, с жадностью ловили каждое слово, которое приближало их к величественным событиям, происходившим недавно в зале Кремля.

Тов. Егорова приветствовала стахановцев своего комбината от имени Чрезвычайного съезда представителей 170 миллионов трудящихся нашей родины. Бурными овациями и аплодисментами, прерываемыми возгласами в честь вождя народов товарища Сталина, ответили собравшиеся на теплые приветствия своей делегатки.

— Товарищи, я испытала огромную, может быть, неповторимую радость, когда коллектив нашего комбината избрал меня на исторический Съезд советов.

Право на труд, на отдых, на образование, на обеспечение старости, полное равноправие мужчин и женщин, равенство всех наций и рас — Сталинская Конституция навечно закрепляет все это за трудящимися. Товарищи, как «приятно и радостно знать, что кровь, обильно пролитая нашими людьми, не прошла даром, что она дала свои результаты». Так сказал товарищ Сталин в своем докладе на Съезде. Мы достигли этого счастья через большие страдания, мы шли к нему дорогой тяжелой борьбы с капиталистами, мы добились его самоотверженной борьбой за построение социализма.

Кто не помнит, что любимой песнью родниковских ткачей было стихотворение Некрасова — «Укажи мне такую обитель...». В эту песню наши ткачи вкладывали всю горечь жизни, обреченной на унижение и голод жадными, бесчеловечными владельцами нашей фабрики Красильниковыми. Они умели из пота ткачей лить золото прибыли. Спросите у нашей старой работницы Варвары Смирновой, которая здесь сидит. Она расскажет, как терзали и кромсали ее жизнь. Она расскажет, как мастерам, чтобы устроиться работать, надо было носить водку, — давать взятки. Как кланялись в пояс и без шапки ходили по улицам за мастером Закорюкиным, вымаливая милость — получить работу, а он, не удостаивая никого ответом, медленно расхаживал по поселку — «гляди, мол, какая моя власть и какой почет...». А милости-то были грошовые. За 12—14 часов горбового, тяжелого труда платили гривенник, лучшие ткачи зарабатывали 14—15 рублей в месяц.

Слыли наши родниковцы из-за плохой жизни бунтарями и забастовщиками. За прибавку одного рубля жалованья бастовали месяцами, их пороли, арестовывали, ссылали за революционную работу, но народ не гнулся под ударами, он упорно шел за большевиками. Вы знаете, что в Родниках работал тов. Фрунзе — под кличкой «Арсений».

Кровь наших людей не прошла даром. Октябрьская революция смела эту проклятую жизнь. Ленин и Сталин привели нас к победе.

— Да здравствует товарищ Сталин! — несется из зала. Стахановцы шумно вскакивают со стульев. Имя любимого вождя взрывает зал новыми и новыми аплодисментами.

— Кровь не прошла даром, — продолжает тов. Егорова. — Прочитайте Сталинскую Конституцию. Бесправные и униженные добились достойного почета, получили величайшие права, закрепляющие наши победы за 19 лет. Большинство из нас испытало гнет тяжелого прошлого. В душе некоторых еще не заросли эти кровавые следы. Нам-то вот легче, чем молодежи, можно оценить теперешнюю радостную жизнь.

Вы все знаете, как богатеет наша родина, и нет в ней теперь такого уголка, где бы не было радости и счастья. И это потому, что рабочий класс и трудящиеся крестьяне шли за большевиками, твердо верили партии, знали и надеялись, что наступит время собирать урожай счастья после долгих тяжелых трудов.

Собрание чествует величайшую партию Ленина — Сталина бурными аплодисментами.

— Разве думала я, сирота, скитавшаяся в прислугах, о том, что мне будет оказан такой величайший почет? Думали ли все вы, что наступит такое время, когда нас окружат заботой и радостями?

Вот почему имя товарища Сталина у всех глубоко в сердце. Вот почему, когда я слушала его, меня охватило непередаваемое волнение. Я видела вокруг себя тысячи таких же людей, которые испытывали огромную радость только от того, что им довелось слышать своего родного, любимого, заботливого и чуткого учителя!

Зал снова не выдержал и ответил бурными рукоплесканиями и здравицами в честь вождя.

— Социалистический труд тем и замечателен, что наши рабочие на себе чувствуют его результаты. Чем больше мы даем ткани, тем больше наши заработки, тем больше платьев, обуви, мебели и всего другого, что нужно для культурной зажиточной жизни. А это обилие зависит только от нас. В стахановский год мы выпустили ткани на 40% больше, чем в прошлом. Комбинат получил за этот год 350 тыс. рублей чистой прибыли. На что истрачена эта прибыль? Она вся пошла на удовлетворение наших рабочих нужд. Пять с лишним миллионов истрачено, чтобы наша жизнь стала богаче, чтобы лучше и веселее было жить и работать. У нас было два дома отдыха, сейчас достраивают третий — зимний. Две с лишним тысячи человек поправили в этих домах свое здоровье. И сейчас, пожалуй, нельзя встретить в Родниках работницу, которая не пользовалась бы домом отдыха. Видите, как мы уже богаты! Сотни тысяч рублей тратятся на пособия за время болезни, по беременности, сотни тысяч идут на детей, которые стали гордостью и радостью нашей страны. Десятки тысяч рублей истрачены комбинатом на пионерские лагери, и редкий ребенок не отдыхал в них летом. У нас 13 детских садов, достаточно детских яслей, мы в состоянии воспитать детей в социалистическом духе.

45 тыс. рублей затрачены на помощь многодетным родителям и около ста тысяч роздано ссуд в случаях нужды и несчастья. Всем памятен случай, когда у тов. Большакова сгорел дом. Восемь ребят

остались без крова. Большакову дали квартиру, он получил от фабкома полторы тысячи рублей и на-днях — около трех тысяч рублей государственного пособия по многосемейности. Да один ли Большаков ощущает на себе эту безграничную сталинскую заботу? Вы знаете наших работниц Пахомову, Кукину, Орлову, Сорыгину и многих других; совсем недавно они получили от государства по две тысячи рублей. В Родниках такая помощь оказана 74 многодетным семействам. Государство тратит десятки миллионов рублей, чтобы эти семьи жили не хуже других, чтобы родители смогли воспитать своих ребят образованными, культурными людьми, достойными новой Сталинской Конституции. Есть в мире еще такая страна? Смели ли мы об этом мечтать два десятка лет назад? 700—800 рублей месячного заработка работницы — по нашему комбинату уже не редкость. Посмотрите, что делается в наших магазинах. Стахановцы требуют кровати, но обязательно пружинные, никелевые — и цена в 500—600 рублей стахановца не смущает. Я помню, как долго собиралась купить зеркало: нехватало денег. А за 10 месяцев стахановского года магазины ОРС'а продали 500 зеркал, каждое стоит 100—150 рублей. Когда человек смотрится в зеркало — значит ему стало веселее и радостнее жить. 47 патефонов расхватили в несколько дней. Мог ли раньше рабочий истратить 300 рублей на такую покупку? Выкидывают стахановцы старые, слежавшиеся перинки и подстилки. В магазинах — очередь за пружинными матрацами: их продано уже 320 штук! 7 300 000 рублей выручил ОРС за 10 месяцев прошлого года, а в этом году он наторговал уже 12 миллионов. Наши ткачи поняли вкус новой, зажиточной и культурной жизни. Так можно ли после этого не гореть величайшей благодарностью к тому, кто привел к этой жизни, кто создал ее, кто неустанно заботится о нас?

— Да здравствует товарищ Сталин! — раздается в зале. Докладчик снова прерван ликующими возгласами.

— Великая Сталинская Конституция дала нам право на образование. Прошлый проклятый строй держал родниковских ткачей и всех трудящихся в темноте. Две заброшенные школы были в поселке. Едва сотня детей там училась грамоте. Сейчас у нас в городе учатся все 10 тысяч ребят. Мы построили 46 школ. 10 тысяч — это будущие техники, инженеры, врачи, командиры. Сколько среди них будет талантливых, замечательных, счастливых людей.

Расправили крылья те, кого мял и душил капитализм. У нас растут таланты, которых разбудила Октябрьская весна. Варваре Васильевне Смирновой 50 лет. Жизнь ее была такой, что не приведи никому; 17 лет Варвару пропили замуж. Был такой проклятый порядок. Вы знаете, что человек от хорошей жизни может помолодеть. Посмотрите, как Смирнова теперь играет на сцене; будто на ней и родилась! А вот рабочий Корнилов, нормировщик. Он играет Платона Кречета, как хороший профессиональный актер. А наши певцы — Чистов, Дмитриев, Кочнев, Бодунов. Разве их пустили бы раньше в общественное собрание на сцену? А сейчас их слушает не только свой коллектив, они в Москве поют и получают заслуженное признание. Скоро наш родниковец Новиков закончит художе-

ственную академию в Ленинграде. Он рисует такие картины, которые получают высокую оценку всемирно-известного художника Бродского. Все эти люди выросли в наше советское время, на нашей советской земле, в советских условиях. Они нашли свое призвание, потому что изменилась наша жизнь, потому что мы идем в гору, и в этой жизни все для нас открыто, все дороги свободны. Три тысячи рабочих и работниц учатся в школах стахановцев, на курсах, в кружках малограмотных и неграмотных. Так растут новые культурные люди. Больше 50 тысяч книг прочли за эти десять месяцев наши рабочие, а всего два года назад в библиотеке было сотни две читателей.

Кому мы этим обязаны? Когда я была на Съезде, я близко, очень близко видела этого человека. Вместе со всем Съездом он улыбался и радовался радостью окружавших его людей. Недаром его называют отцом. Его улыбка веселая и мудрая. Когда он улыбкой отвечает на восторги окружающих, в ней есть что-то отеческое.

Замечание об улыбке товарища Сталина приводит слушателей в движение. Докладчик снова прерван на несколько минут лавиной рукоплесканий.

— Всю нашу силу, — говорит тов. Егорова, — я почувствовала на этом Съезде. В какой другой стране могут быть челюскинцы, Громовы, Байдуковы, Коккинаки и сотни других? В какой стране растут такие величайшие ученые, талантливые писатели, умнейшие изобретатели, великие художники? Разве может вырасти на капиталистической земле стахановское движение? Ведь Дуся и Мария Виноградовы, наша Одинцова, Ангелина, Демченко могли добиться знаменитой работы только потому, что каждая из них чувствовала, как и все мы, что работают на себя и для себя.

Товарищи, дипломатическая ложа на Съезде советов все время была занята представителями капиталистических стран. Я представляю, как некоторым из них были ненавистны бурные восторги, выражаемые Съездом своему вождю. Я представляю, как их «корежило», когда товарищ Сталин с трибуны Съезда заявил о нашей несокрушимой мощи.

Товарищи, я была на величественном Съезде. С высоты этого Съезда виднее здоровая, бодрая молодость социализма. Мне тогда подумалось, что наша родина — это огромный культурный сад для всего мира. Здесь воспитываются и растут светлые умы всего человечества.

Уже сейчас в жизни мира мы занимаем первое место. Это потому, что людей нашей родины воспитывает и оберегает великий, чуткий, всеми любимый Иосиф Виссарионович Сталин!

Так закончила доклад делегатка VIII Всесоюзного съезда советов тов. Егорова. Восторженные приветствия проводили ее с трибуны. В них была величайшая радость за успехи, к которым привел нашу страну товарищ Сталин, и заслуженное уважение рабочего коллектива к своей достойной избраннице.

Беседа с ужином и танцами затянулась далеко за полночь. Плясали подростки, плясали и старики.

Так отметили лучшие стахановцы комбината «Большевик» встречу с Лидией Егоровой — членом Редакционной комиссии исторического Съезда.

Газ. «Рабочий край» от 11 декабря 1936 г.

Отчет делегата Чрезвычайного VIII Всесоюзного съезда советов тов. Каманина на заводе им. Менжинского

ГОРДОСТЬ И ЛЮБОВЬ

— Слово для доклада имеет делегат Съезда *герой Советского Союза товарищ Каманин*!

Голос председателя собрания заглушается взрывом аплодисментов. Рабочие завода приветствуют докладчика как делегата исторического Съезда советов и как героя Советского Союза, одного из славнейших летчиков нашей страны.

Докладчик на трибуне. Он немного взволнован. Нет, — это не робость перед большой аудиторией. Он взволнован той огромной радостью, которая в эти дни наполнила нашу страну. Ему хочется свои мысли и чувства передать собранию, донести до каждого сидящего здесь, в клубе имени Менжинского.

Его голос все более крепнет. Он находит простые и теплые слова. Сразу чувствуется, что между оратором и слушателями «есть контакт». Об этом говорит тишина, воцарившаяся на многолюдном собрании. Тишина, то и дело разрываемая дружными аплодисментами.

Докладчик говорит о гордости и любви.

— Сталинская Конституция обсуждалась всей нашей страной. Народ гордится своей Конституцией. Народ свою гордость и любовь выразил тем, что назвал нашу Конституцию самым дорогим именем, которое произносят в нашей стране. (А п л о д и с м е н т ы.)

Любовь народа к своей стране, к партии, к правительству, к своему вождю мы, делегаты, принесли на Съезд.

Присутствовавшие на Съезде были пронизаны как бы электрической искрой, когда появился в президиуме Съезда *товарищ Сталин*. Весь Съезд, как один человек, поднялся, и буря аплодисментов, буря возгласов «Да здравствует ВЕЛИКИЙ СТАЛИН!» пронеслась по Большому кремлевскому дворцу.

Надо было присутствовать на Съезде, чтобы видеть, какой любовью, какой преданностью к партии и ее вождям горели глаза всех делегатов, когда они смотрели на *своего Сталина*, на своего вождя.

О НАРКОМАТЕ ОБОРОННОЙ ПРОМЫШЛЕННОСТИ

Тов. Каманин разбирает отдельные пункты новой Конституции, подчеркивая их всемирно-историческое значение.

Тысячи внимательных глаз обращены к докладчику. Каждому хочется еще и еще раз на этот раз из уст делегата Съезда послушать о Конституции, еще раз пережить радостное ощущение победы.

На это собрание пришли люди, делающие самолеты. Люди, кующие оборону нашей родины. И летчик Каманин значительную часть своего доклада отводит вопросам обороны.

— Всего было 43 поправки. Наиболее важной поправкой для нас, военных работников, работников оборонных предприятий, является поправка, касающаяся организации Наркомата оборонной промышленности. (Аплодисменты.) Каждый из нас понимает, что этот новый наркомат добьется еще более крупных успехов в укреплении нашей обороноспособности. Мы знаем, что ряд фашистских правительств, в частности Германия, Япония и Италия, не только готовятся к войне, а уже ведут войну. Япония — в Китае, Германия и Италия — в Испании. Они готовятся к еще более страшным войнам, в которые пытаются вовлечь весь мир. В Берлине поговаривают о захвате Украины, Урала, Япония мечтает о Дальнем Востоке и Сибири.

Мы, делегаты Съезда, обсуждая нашу Сталинскую Конституцию, вместе со всей страной ни на секунду не забывали об этой опасности. Мы знаем, что эта опасность не только не снимается с повестки дня, а каждый день все более и более усиливается. Германские фашисты мечтают о том, чтобы иметь самую мощную в мире армию, самый мощный воздушный флот.

А почему воздушный флот, который создает Советский Союз, должен быть вооружен самыми лучшими самолетами? Сейчас страна предъявляет к нашей авиации все большие требования. Задержка на минуту или хотя бы на секунду в прогрессе авиационной техники грозит тем, что наша страна может отстать. Заботы партии и правительства направлены к тому, чтобы наша авиационная техника не только не отставала от передовой капиталистической авиационной техники, а шла впереди нее. (Аплодисменты.)

Мы уверены в том, что Наркомат оборонной промышленности создаст самую лучшую передовую авиационную технику, и наш могучий воздушный флот будет вооружен самыми мощными, самыми сильными самолетами, которые будут иметь возможность подниматься выше всех, летать дальше всех и поднимать груза больше, чем любой самолет в мире. (Аплодисменты.)

ДАДИМ СТРАНЕ 150 ТЫСЯЧ ЛЕТЧИКОВ

На столе президиума — груда записок: «Прошу дать слово». *Николай Никитич Крупчатников* получает первым слово в прениях. Это старый рабочий — 45 лет производственного стажа.

— Перед вами стоит старый рабочий, старый производственник, который о прошлой своей жизни, жизни дореволюционного времени, что может сказать? Он может только одно сказать, что нам, старым рабочим, тяжело вспоминать о прошлом.

А что мы имеем теперь — вы все знаете, все видите. Мне сейчас невольно вспоминаются слова зверски убитого самыми отъявленными негодяями, троцкистами-зиновьевцами, слова Сергея Мироновича Кирова, который на XVII съезде партии сказал: «А как жить хочется!» Вот теперь нам, рабочим, тоже так думается: жить

хочется! Наша жизнь стала настолько прекрасной, что как-то жалко думать, что вот стареешь.

Страна Советов является великой родиной трудящихся, и мы должны быть готовы дать отпор врагу, откуда бы он ни появился.

Германский фашистский генерал Геринг, всем известная личность, заявил, что Германии нужно подготовить 70 тысяч летчиков. Я думаю, что на заявление фашистского генерала нам нужно ответить таким образом, чтобы мы в короткое время имели в стране 150 тысяч летчиков. (Аплодисменты.)

Мы должны в ближайшее время подготовить *150 тысяч летчиков*. Они должны научиться летному делу без отрыва от производства. Они должны хорошо летать, высоко летать, далеко летать. (Аплодисменты.)

Мы, работающие в *авиационной промышленности*, должны обеспечить нашу страну самыми лучшими, самыми прекрасными самолетами, на которых наши прекрасные соколы, летая, будут бить врага и в хвост и в гриву. (Смех. Аплодисменты.)

ТРИ ЗАПИСКИ

Когда речь Николая Никитича Крупчатникова подходила к концу, в президиум одна за другой поступили три записки.

Первая записка. «С чувством гордости и радости присоединяюсь к предложению об организации у нас на заводе школы по подготовке летчиков без отрыва от производства. Прошу президиум собрания передать мое заявление для зачисления в школу пилотов, где обязуюсь честно и скоро освоить курс и быть полезным нашей прекрасной родине.

А. Петряков».

Вторая записка. «С великой радостью отзываемся на призыв о подготовке 150 тысяч летчиков. Включаемся в группу по освоению летного дела. Обязуемся учиться на «отлично» и в кратчайший срок без отрыва от производства освоить летное дело.

Кособуцкая, Прутова, Зеленова».

Третья записка. «Еще и еще раз приветствуем Сталинскую Конституцию. На призыв тов. Крупчатникова подготовить 150 тысяч летчиков без отрыва от производства мы, группа молодых рабочих и работниц завода, присутствующие на собрании, берем на себя обязательство начать учебу в районном аэроклубе и стать в скором времени хорошими, настоящими летчиками».

32 подписи.

ПРЕДЛОЖЕНИЕ ТОВ. КОККИНАКИ

— Для того, чтобы защищать Конституцию, которая только что утверждена Съездом, надо защищать ее не голыми руками, а хорошими танками, хорошими самолетами, хорошо вооруженной армией.

Мы можем дать 1 000 летчиков на каждый миллион жителей. Мы можем подготовить их в короткий срок без отрыва от производства.

Для этого нужно при каждом заводе, на каждой фабрике организовать ячейки и летные группы, иметь 1—2 инструкторов. На своем заводе мы можем это сейчас оформить практически. Вот здесь сидят тов. Савин и тов. Рубель, которые научились летать и которые могут учить летать других.

Я заверяю от имени летчиков, что мы это дело сделаем, мы смело можем выполнить обязательство — подготовить группу летчиков.

Я вношу пожелание: на всех заводах и фабриках, при всех крупных организациях создать такие ячейки, и тогда мы, несомненно, выполним лозунг — дать стране 150 тысяч летчиков! (Аплодисменты.)

НАША СИЛА В СТАЛИНСКИХ ПЯТИЛЕТКАХ

Главный конструктор завода тов. Ильюшин и летчик тов. Степанченок рассказали собранию о том, как бешено вооружаются фашистские страны. Ораторы призывают рабочих авиационной промышленности, конструкторов, инженеров, техников еще лучше работать, чтобы советская страна смогла защитить те завоевания, которые записаны в Сталинской Конституции.

Наша *авиационная промышленность* имеет все возможности для хорошего роста. Наша сила — в сталинских пятилетках, которые подняли на небывалую высоту индустриальную мощь страны.

Они вспоминают о том, на каких машинах приходилось еще не так давно работать советским летчикам, какие моторы и самолеты приходилось тогда испытывать.

Мы далеко ушли от того времени. У нас теперь самолеты и моторы, которые могут поспорить с лучшими самолетами и машинами в мире. Но на этом мы не можем останавливаться. Мы должны еще лучше работать, еще больше крепить оборонную силу советской страны.

Об этом же говорили и другие ораторы, выступавшие на этом замечательном собрании.

— Создавая Народный комиссариат оборонной промышленности, — сказал старый рабочий Смирнов, — мы должны помнить, что этот наркомат должен быть одним из первых наркоматов по качеству своей работы. И каждый из нас должен ему в этом помочь. А для нашей молодежи есть еще особая задача — пополнить ряды наших славных летчиков.

СОВЕТСКАЯ МОЛОДЕЖЬ, НА САМОЛЕТ!

Еще многие хотят высказаться. Список ораторов растет. Но уже поздно.

Зачитывается короткая резолюция. В ней записано самое главное, о чем говорили ораторы и что горячими рукоплесканиями подтверждало все собрание.

В резолюции сказано:

«Мы, работники нашей славной авиационной промышленности, горячо приветствуем предложение любимого вождя и друга товарища Сталина о создании Наркомата оборонной промышленности. Мы положим все силы, чтобы наша Красная Армия имела боевые самолеты, с которыми можно было бы разбить врага, откуда бы он ни появился.

Мы призываем молодежь Советского Союза на самолет. Надо добиться, чтобы в кратчайший срок в стране было 150 000 летчиков. Это будет достойным ответом нашей молодежи на великую Хартию народов, на Сталинскую Конституцию. А мы, работники авиационной промышленности, дадим новому поколению летчиков нашей страны такие машины, которые будут достойны славных героев-летчиков Чкалова, Коккинаки, Каманина, Байдукова, Громова и других гордых сталинских соколов нашей великой родины.

Да здравствует Сталинская Конституция!

Да здравствует вдохновитель наших побед, наш родной, любимый Сталин!»

Газ. «Правда» от 8 декабря 1936 г.

СОБРАНИЕ НА АВТОЗАВОДЕ ИМ. СТАЛИНА

Сорок тысяч рабочих работает теперь на Московском автомобильном заводе имени Сталина. Вместе с семьями этот гигант социалистической индустрии объединяет 100 тысяч человек — население крупного города, какого-нибудь французского Тулона или германского Майнца.

9 декабря в переполненном зале механосборочного цеха собрались рабочие, инженерно-технические работники и служащие, *чтобы обсудить итоги Чрезвычайного VIII Съезда советов — принятие Сталинской Конституции.*

Ежегодно сотни рабочих и инженеров автозавода выезжают за границу для ознакомления с техникой автомобильного строения. Своими советскими глазами, глазами свободных людей, присматриваются они к жизни трудящихся в капиталистических странах, имея возможность наглядно сравнить положение у них и у нас. Вполне естественно, что при обсуждении Сталинской Конституции автозаводцы особенно подробно остановились на международном положении.

СТАЛИНСКАЯ КОНСТИТУЦИЯ — ЗЕРКАЛО НАШЕЙ МОЩИ

— Наши избранники на Съезде советов, — говорит инженер Квасвицкий, — утвердили Сталинскую Конституцию, в которой, как в зеркале, отражаются победы социализма и мощь СССР. В Конституции записаны права на счастье и радость, которыми обладаем мы, трудящиеся Советского Союза. Вся грандиозная работа

по постройке грандиозного здания социализма, проведенная советским народом под руководством коммунистической партии, под руководством советского правительства, под руководством товарища Сталина, запечатлена в героических строках Конституции.

Но, будучи исполнены радости и гордости за наши достижения, мы не забываем ни на минуту, что живем сейчас в сложной международной обстановке. Мир под угрозой, фашисты стремятся развязать новую бойню. Первый пример: события в Испании. Там германские и итальянские фашисты ведут войну против героического испанского народа, который хочет спокойно трудиться в своей стране. Второй пример: германо-японский договор, заключенный 25 ноября и якобы направленный против коммунистических идей. Нас не обманешь. Это — военно-политический союз, направленный против ряда стран — против Англии, США, Китая, СССР, Франции.

Мы на страницах «Правды» читали, как один рабочий, кажется, с «Красного пролетария», обратился к редактору «Правды» с письмом. Он писал, что его удивляет поведение Англии и Франции, которые не реагируют на действия фашистских провокаторов. Нам, трудящимся СССР, есть чему поучить дипломатов буржуазных демократических стран. Мы можем сказать этим господам: подумайте, ведь фашистское нападение грозит и вашим странам. Еще не поздно создать гарантии общей, коллективной безопасности.

НА УДАР ОТВЕТИМ УДАРОМ

На трибуне *стахановец тов. Громоздин*, рабочий с 35-летним производственным стажем.

— Пусть японские империалисты, германские и итальянские фашисты не втирают нам очки, не втирают очки нашим братьям по классу — трудящимся всего мира. Мы знаем, куда ведут их блоки против идей коммунизма. Мы знаем коварные и черные дела фашистских государств. Они запутались в своих противоречиях. Они хотят поставить все на карту, попытать счастья в военной авантюре.

Нам дорога кровь рабочих и трудящихся — наших собратьев по классу. Пусть фашисты не думают, что СССР не подготовлен ответить на удар ударом. Мы рассчитываем на свою силу, на мощь нашей социалистической родины.

Мы меньше всего рассчитываем на помощь извне, несмотря на то, что заключили с некоторыми государствами пакты о взаимной помощи.

За свою рабоче-крестьянскую власть мы отдадим свою жизнь и будем до последней капли крови отстаивать права, записанные в Конституции, творцом которой является товарищ Сталин.

МЫ, ЖЕНЩИНЫ, ПОЙДЕМ НА ВРАГА

— Не могу, — говорит *тов. Лазутина, фрезеровщица, член Моссовета*, — передать ту радость, которая охватила наших рабочих и работниц, когда 5 декабря стало известно о том, что Съезд

советов утвердил Конституцию. Нет лучших прав, чем у нас. Только мы, счастливые советские люди, пользуемся правом на труд, на образование, на отдых.

Мы нашу Сталинскую Конституцию крепко будем держать в своих советских руках! Если враги только попробуют напасть на нашу советскую страну, нарушить наш мирный труд, весь Советский Союз встанет, и мы, женщины, пойдем на врага.

150 ТЫСЯЧ ПОСАДИМ НА САМОЛЕТЫ

Выступает *Захаров*, *заместитель начальника кузницы*, орденоносец, 40 лет производственного стажа.

— Германские фашисты пугают нас, что 70 тысяч человек посадят на самолеты. Наши рабочие отвечают, что у нас будет 150 тысяч первоклассных летчиков, на прекрасных самолетах, готовых в любой момент к защите своей родины.

Наши достижения таковы, что есть за что бороться, есть что защищать, есть чем защищать.

★

Один за другим сменяются ораторы, и во всех речах звучат слова благодарности партии Ленина — Сталина, вождю народов СССР товарищу Сталину за то, что ведет страну Советов от победы к победе, громя правых и «левых», троцкистскую и зиновьевскую контрреволюционную сволочь, агентов фашистских разведок, подлых реставраторов капитализма.

— Что касается фашистов, замышляющих нападение на СССР,— говорит фрезеровщик *Миклашевич*, — то мы уже видели нечто подобное им в 1918—1920 гг. — в годы гражданской войны и интервенции. Им можно сказать: ваше рыло нам знакомо. Мы будем вас бить в сто раз больше, чем в 1918—1920 гг. Мы тогда били вас босые и голодные, а теперь будем бить сытые, обутые и одетые, да еще вооруженные высокой техникой.

— То, что мы обсуждаем, — говорят выступающие ораторы, — имеет величайшее значение. Мы, представители 40-тысячного коллектива автозавода им. Сталина, отражаем не только мнение рабочих нашего завода, — это мнение и воля трудящихся всей Москвы, всей нашей великой советской страны. Мы крепко, верно и ясно определяем нынешнее международное положение, мы с глубоким спокойствием и верой глядим в будущее, наш труд, наша жизнь озарены радостными лучами Сталинской Конституции.

Газ. «Правда» от 11 декабря 1936 г.

Отчет делегатки Чрезвычайного VIII Всесоюзного съезда советов тов. Ростомашвили на табачной фабрике

В просторном светлом помещении столовой было около тысячи человек. В большинстве — женщины. Суровую, полную лишений, безотрадную жизнь в прошлом познали многие из них.

Детьми — хрупкими, болезненными — приходили они к хозяевам тифлисских табачных фабрик, просились на работу, чтобы принести домой несколько жалких грошей за ежедневный четырнадцатичасовой труд.

Так стала табачницей и двенадцатилетняя Тамара. Она была старшей дочерью чернорабочего. Жили бедно. В 1916 году, бросив школу, она пришла на табачную фабрику Бозарджяна. Стала ученицей, а фактически — выполняла тяжелую работу взрослого человека. Тамара работала на фабрике 11, затем 12 и 14 часов...

Минули черные дни.

Тамаре Ростомашвили, знатной женщине нашей великой родины, замечательной стахановке, грудь которой украшает орден Трудового Красного Знамени, — 32 года. Двадцатилетний производственный стаж.

Упорно работая над собой, тщательно изучая технику своего дела, она добилась того, что не хуже любого механика распознала сложную набивную машину системы Куркевича. По одному, еле уловимому стуку она стала определять малейший каприз машины, немедленно приводя ее в порядок. С каждым днем она все больше перекрывала «предельные» нормы. Затем перешла на стахановские методы и стала одновременно работать на двух набивных машинах. Вскоре по корпусам фабрики пронеслась необыкновенная весть: Тамара стала за три машины и перекрыла нормы всех трех, дав продукцию прекрасного качества.

...19 марта этого года Тамара Ростомашвили в числе лучших, передовых людей орденоносной Грузии — на приеме в Кремле в честь пятнадцатилетия установления советской власти в Грузии.

Она поднимается на трибуну, передает руководителям партии и правительства, великому вождю народов товарищу Сталину привет от тысячного коллектива фабрики. Тамара Ростомашвили рассказывает о себе, о своей работе...

И на вопрос любимого, родного товарища Сталина:

— Табачная фабрика?

Ростомашвили, под долго не смолкающие аплодисменты, с волнением отвечает:

— Да, я работаю на табачной фабрике. В связи с развитием стахановского движения я перешла работать и сейчас работаю на пяти машинах.

Прошло всего восемь месяцев. Тамара Ростомашвили за это время показала новые, замечательные образцы трудового героизма. Она — в числе избранников советского народа, делегатов Чрезвычайного VIII Съезда советов.

Тамара Ростомашвили вернулась в Тбилиси. 13 декабря она впервые после поездки в Москву пришла на фабрику. Ее встретили радостные улыбки, крепкие рукопожатия. На фабричном дворе, расцвеченном красными флагами, приветственными лозунгами, Тамару окружили тесным кольцом, забросали десятками вопросов.

Взволнованная и радостная начала свой отчет Тамара Ростомашвили. Ее часто прерывали аплодисментами. Когда делегатка Чрез-

вычайного съезда советов говорила о творце новой Конституции, любимом, дорогом и родном товарище Сталине, тысяча рабочих и работниц фабрики, как один человек, восторженно аплодировала, выражая свою безграничную преданность и любовь к человеку, приведшему страну к радостной, веселой, зажиточной жизни.

— В половине пятого, — говорит Ростомашвили о первом дне работы Съезда, — мы в Кремлевском зале. Ровно в 5 часов появляется товарищ Сталин, члены Политбюро. Вокруг раздавалось «ура», пение «Интернационала». Я пела по-грузински. В зале пели на всех языках свободных народов нашего великого Союза.

На трибуне — творец Конституции. С напряженным вниманием слушала я каждое слово, ловила каждое движение великого Сталина. Он говорил просто и понятно, отчеканивая каждое слово.

Поднятыми вверх мандатами мы, как один человек, проголосовали за Сталинскую Конституцию.

На эстраду один за другим поднимаются стахановка-укладчица Нина Иерамашвили, токарь-изобретатель И. Николаев, стахановка-гильзовщица Фруда Орбелова, стахановец-слесарь М. Щербаков, набивная мастерица Евгения Кочиева, браковщик набивного цеха Ростомашвили.

— Ознаменовать Сталинскую Конституцию еще лучшей работой, чтобы еще больше укрепить экономическую, политическую и оборонную мощь великой социалистической родины — об этом говорят все выступления рабочих и работниц фабрики.

Митинг окончен. Принята резолюция. Она конкретна. Она обязывает фабком организовать 8 профполитшкол для глубокого изучения доклада товарища Сталина и новой Конституции, устроить вечер вопросов и ответов, организовать консультационные бюро по вопросам Сталинской Конституции.

Вторая смена приступает к работе. Делегатка Чрезвычайного съезда советов Тамара Ростомашвили направляется в свой набивной цех, подходит к своим пяти машинам. Привычной рукой она пускает их в ход...

Газ. «Заря Востока» от 16 декабря 1936 г.

ВСТРЕЧИ ХРИСТИНЫ БАЙДИЧ

Делегат Чрезвычайного VIII Всесоюзного съезда советов, знатная колхозница-орденоносец Христина Прокофьевна Байдич, отчитываясь на общеколхозном собрании в селе Кузьмин Красиловского района, сообщила о своей встрече с товарищем Сталиным.

По окончании работы Редакционной комиссии Христина Байдич подошла к товарищу Сталину, поздоровалась с ним и сказала, что взятые на себя обязательства она и ее подруги Катерина Андрошук, Марина Пилипчик и Текля Стецюк выполнили.

Товарищ Сталин улыбнулся и сказал:

— Вот и хорошо.

Подошел товарищ Ворошилов.

Товарищ Ворошилов расспросил о работе колхоза, который носит его имя, просил передать всем колхозникам привет.

— Видите, — закончила свое сообщение Христина Байдич, — вожди помнят про нас все время. Они знают про нас все. Мы так далеко от Москвы живем, а так близко знакомы с нашими руководителями.

Газ. «Правда» от 17 декабря 1936 г.

Отчет делегата Чрезвычайного VIII Всесоюзного съезда советов академика Т. Д. Лысенко

На собрании в Одесском генетико-селекционном научно-исследовательском институте

— Мне хотелось бы напомнить вам, — сказал в начале своего доклада тов. Лысенко, — некоторые цифры. Всего делегатов с решающим голосом на VIII Съезде советов было 2 016 человек, тогда как на II Съезде советов, в 1924 г., было 1 535 делегатов — при одинаковых нормах выборов. Откуда же взялось больше делегатов? Объясняется это тем, что с 1924 г. население нашего Союза увеличилось не меньше, чем на 30 миллионов человек.

Когда в Редакционной комиссии, в которой я имел счастье работать, окончательно редактировался текст новой Конституции, один из членов Комиссии поднял вопрос о том, что, мол, если уравнять обе наши палаты — Совет Союза и Совет Национальностей — по количеству депутатов, то в Верховном Совете будет очень много депутатов, примерно 1 200 человек. Этот товарищ внес предложение — не изменить ли норму выборов, чтобы одного депутата население выбирало, скажем, не от 300 тысяч, а от 500 тысяч человек? Товарищ Сталин подал по этому поводу замечательную реплику, после которой все сразу стало ясным. Он сказал, что людей у нас много, а раз много людей — много депутатов; дальше людей будет еще больше.

Остановившись далее на вопросах советской интеллигенции и демократии, тов. Лысенко переходит к характеристике прав гражданина Советского Союза.

— В проекте Конституции, — говорит тов. Лысенко, — было сказано, что право на труд гражданина СССР обеспечивается в частности «отсутствием хозяйственных кризисов и ликвидацией безработицы». Теперь, в окончательной редакции, записано, что право на труд обеспечивается «устранением возможности хозяйственных кризисов и ликвидацией безработицы».

Товарищ Сталин в Комиссии объяснял, что фраза «отсутствие кризисов» еще ничего не говорит. Товарищ Сталин сказал, что в капиталистических странах бывают периоды, когда нет кризисов. Поэтому в советской Конституции надо указать, что у нас не только нет хозяйственных кризисов, но и ликвидирована самая возможность их возникновения.

Это, товарищи, важная поправка. Указано то, что в действительности есть в нашей стране.

Когда Сталин внес эту поправку, у меня, — и, я думаю, у многих членов Комиссии, — появилась мысль о том, что эта поправка абсолютно ясна. В ней с огромной силой выступает могущество метода Ленина и Сталина, того метода, которому все время учат нас Сталин и его ближайшие помощники, — обычного, простого и в то же время глубочайшего анализа.

Т. Д. Лысенко говорит далее о ликвидации капиталистических пережитков в сознании людей и переходит к вопросам практической работы.

— Нам, работникам Института селекции и генетики, — говорит он, — совершенно ясно, что нужно делать, чтобы быть полезными для социалистического сельского хозяйства. Я говорю о вопросах внутрисортового скрещивания пшеницы, вики, чечевицы и других самоопылителей. Мы все больше убеждаемся в полезности этого дела, но мы эту работу проводим еще недостаточно. Теперь у нас есть все возможности, чтобы эту работу развернуть. Если мы это сделаем по-настоящему, если включим в работу хотя бы 50—70 тысяч колхозов (с тем, чтобы они через два года целиком обновили свои семена озимой и яровой пшеницы, ячменя, гороха и других самоопылителей), то этим самым поднимем урожай.

В чем заключается задача? Речь идет о том, чтобы в будущем году или даже через полгода 500—700 тысяч колхозников и колхозниц работали с пинцетами и ножницами в руках так, как обычно работают высококвалифицированные люди на опытных станциях.

У каждого честного трудящегося нашей страны есть полнейшая, незыблемая уверенность, что под руководством товарища Сталина мы семимильными шагами, в небывало короткий срок достигнем того, о чем мечтает человечество, — коммунистического общества. (Бурные аплодисменты.)

Газ. «Правда» от 20 декабря 1936 г.

С ГОРДО ПОДНЯТОЙ ГОЛОВОЙ

Шумно и весело в квартирах колхозников села Домахи. У многих — званые обеды. За празднично убранными столами собрались знатные люди колхоза имени Кирова. Со всех сторон слышатся здравицы в честь новой Конституции и ее гениального творца, дорогого и любимого Сталина.

Полно гостей в квартире конюха Н. К. Чередниченко. Старики рассказывают о тяжелом прошлом, как они работали у помещиков за ничтожную плату, как над ними издевались, не считали людьми.

Колхозник Попов говорит:

— Когда передавалось по радио постановление об утверждении проекта Конституции, я почувствовал, что стал настоящим хозяином страны. Мне еще яснее стало, как крепнет, расцветает наша страна, как вырастают новые люди. Разве мыслимо было мечтать, чтобы у крестьян-бедняков дети были инженерами и техниками? А сейчас

у нас их так много, что всех не перечтешь. У Свириденко сын летчик, у Тарасенко и Панасенко сыновья также летчики, у Кириченко сын учится на врача. Таких примеров — десятки.

Председатель колхоза И. К. Чередниченко рассказывает молодежи, в какой бедности жили крестьяне Домахи.

— На всех крестьян нашего села, — говорит он, — приходилось при царизме 200 десятин земли, а теперь только один наш колхоз имеет 1 540 гектаров. Раньше, бывало, смотришь — крестьянин идет по улице согбенный, приниженный. Сейчас все идут с гордо поднятой головой.

...Мы переходим из одной хаты в другую и повсюду встречаем одну и ту же картину. Играет музыка, люди поют, с любовью говорят о великой партии Ленина — Сталина, создавшей счастливую и радостную жизнь.

Село Домаха, Лозовского района, Харьковской области.
Газ. «Правда» от 7 декабря 1936 г.

Отчет делегата Чрезвычайного VIII Всесоюзного съезда советов Ибрагима Рахматова

В устланной коврами большой чайхане колхоза «Иджтимоят» собирались председатели, бригадиры, звеньевые, парторги, колхозники из артелей Каттаташбулакского сельсовета. Необычно много собралось седобородых. Старикам особенно интересно послушать живой рассказ человека, видевшего Сталина.

Удобно устроившись, в дальнем углу сидит стоцентнеровик колхоза им. Ворошилова, звеньевой Исмаилов, оживленно беседуя со стоцентнеровиком звеньевым Анар Артыковым из колхоза «Ак Алтын». Взволнованно ходит по залу Исмаил Акилов, замещавший Рахматова на время его отъезда в Москву. Орденоносный бригадир колхоза им. Ленина Хамрахон Сарварова, чья бригада дала 101 центнер, торопит председателя сельсовета открывать собрание.

— Тсс, тсс, — тише! — раздаются голоса, — будем слушать.

Председатель Каттаташбулакского сельсовета открывает собрание.

— Слово имеет, — говорит он, — делегат Всесоюзного съезда советов, стоцентнеровик, наш любимый друг и бригадир Ибрагим Рахматов. (Аплодисменты.)

1. В ЧЕСТЬ СТАЛИНСКИХ ЗАКОНОВ

Ибрагим Рахматов поднимается на небольшое возвышение. Он взволнован. Опираясь на спинку стула, начинает доклад.

— Дорогие товарищи, — говорит он, — я вернулся из Москвы, с VIII Съезда. Я поднимал там руку за Сталинскую Конституцию. Приветствую вас с этим новым законом. (Аплодисменты.)

— Вы знаете, я сам — из ташбулакского народа. Меня вы избрали на районном съезде советов. За что такая честь? Меня уважают за стоцентнеровый урожай.

Товарищи, с 1929 года я — бригадир. Мне удалось соединить агрономический опыт с кишлачным опытом и хорошо организовать труд. Но это не все. Я скажу вам: урожай в сто центнеров — это мы даем в честь сталинских законов. Мы живем хорошо и работаем хорошо потому, что у нас есть эти сталинские законы.

2. ИЗ ТАШКЕНТА В МОСКВУ

— С районного съезда я поехал в Ташкент, на республиканский съезд. Рабочие столицы встречали нас гостеприимно. Было много людей, много музыки.

Когда открылся узбекистанский съезд, первое слово под бурные аплодисменты дали мне. Там я доложил съезду все ваши горячие приветствия и рассказал о росте и богатстве наманганских колхозников. В Ташкенте на московский Съезд избрали от нашего района трех человек.

Вам известно, что, когда я в прошлом году обещал дать сто центнеров, некоторые говорили: «Смотрите, Рахматов дурака валяет». «Ударился в дикие мечты». Это не мечта! Бригада боролась за обещание и выполнила его. Я думаю, что меня за это послали на Съезд в Москву. Я убедился, что у нас очень высоко оценивают труд.

Когда мы уезжали в Москву слушать доклад Сталина, нашей делегации, нашим узбекистанским колхозникам и рабочим дали такой вагон, какого я лично никогда не видел. Глаза раскрываются от удивления. В поезде мягкая мебель и все сделано так, чтобы человек чувствовал себя хорошо. Я думаю, что и богачи не ездили раньше так. Вот, друзья, уваженье за наш труд.

В Москве рабочие встретили нас так, что я рассказать вам об этом не найду слов. Сердце радовалось во мне, и хотелось работать еще лучше. Москва очень большой и хороший город. Там такие здания, если посмотришь на крышу — тюбетейка свалится с головы.

Вот привезли меня в гостиницу «Европа». Под нашими ногами лежали ковры. А о спальне и не говорите! На верхние этажи ходить не нужно, поднимает машина. Все-таки мне хочется сказать вам о спальне делегата. Пуховые подушки, атласные одеяла, ковры. Это все уважение за труд, товарищи!

3. И Я УВИДЕЛ СТАЛИНА

— Утром мимо мавзолея Ленина мы прошли в Большой кремлевский дворец. Зал заседаний — какими словами я объясню вам красоту его? Мне за хороший хлопок такой почет, думал я там, но следует нам работать еще лучше.

В зале сидело 2 016 человек, из них 400 женщин. И все разные нации. А на одном балконе была приехавшая прямо с горячего боя испанская делегация. В зале все были хорошо одеты, так же как во всей Москве.

Но вот скоро начался Съезд. Перед залом открылась дверь и оттуда вышли наши вожди. Тут я увидел любимого отца, Сталина,

и потерял себя. Весь Съезд долго кричал «ура», слышались самые разные голоса, и, наверно, от этого шума я пришел в себя. Как я встал и как аплодировал, не помню. Если бы Калинин не приглашал нас сложить наши руки, мы аплодировали бы еще очень долго. Но вот Калинин открыл Съезд. Когда избирали Сталина, были такие аплодисменты, что я, скажу вам прямо, ничего более громкого никогда не слышал.

Калинин сказал: «Слово предоставляется для доклада товарищу Сталину о проекте Конституции».

Когда появился Сталин на трибуне, разные народы на своих языках и я на узбекском приветствовали Сталина.

Товарищ Сталин начал доклад. Он простым языком объяснил нам всю Конституцию. Несколько раз мы аплодировали. Товарищ Сталин говорил о достижениях советской власти, о хорошей жизни народа, о большевистских колхозах.

Товарищ Сталин так критиковал буржуазных критиков, что мне это очень понравилось, и мы все на Съезде долго смеялись. Буржуазные люди смеются над нашей Конституцией. Они говорили, как будто, что новая Конституция — это только обещание. Товарищ Сталин сказал им: мы взяли землю от баев, кулаков и купцов и дали беднякам. Это обещание? Нет, это факт. И этими словами товарищ Сталин все объяснил, как следует.

Сталинская Конституция, товарищи, скажу я вам, действительно такая, которую требует сам народ. Эту Конституцию обсуждало все советское население. Этот основной закон выдвигает всех людей на хорошую дорогу. В Сталинской Конституции указано, что человеку даны такие права: на труд, на образование, на отдых. Товарищи, мы имеем такие права!

4. МЫ ИМЕЕМ ВСЕ ПРАВА

— Товарищи, вы слышали Сталинскую Конституцию и читаете ее. Всем трудящимся и колхозникам, и рабочим, и всем людям надо эту Конституцию хорошо выполнять. А если мы будем хорошо трудиться, то и отдыхать будем хорошо: в Конституции сказано — мы имеем право на отдых. Для нас — все курорты и дома отдыха.

Товарищи, я приглашаю вас не забывать эту Сталинскую Конституцию ни на час, ни на минуту. В 1937 году, на основе этого хорошего закона, мы должны работать как следует, чтобы взять от земли очень высокий урожай. Я думаю, что новый закон не позволяет нам работать плохо. Он нам все дает, и мы должны все давать стране.

Теперь я скажу вам о гостеприимстве и уважении московских трудящихся. Московские жители и на улице, и в трамвае, и в вагоне метро, и в автобусе нас приветствовали и тепло говорили нам «салям».

В Москве, товарищи, глины и грязи нигде не увидишь, все камень и асфальт, везде порядок.

Мы были на фабрике «Красная роза». Рабочие встретили нас бурными аплодисментами. Их обращение с нами было очень прият-

ное, они отнеслись к нам с уважением и называли нас «герои хлопковых полей Узбекистана». Вот, товарищи, — это дружба народов! Это я видел сам в Москве. Я скажу правду — я учился в Москве хорошему отношению между разными народами.

Нам говорили, что Москва была раньше плохой. Она изменилась. Наш кишлак тоже изменился. В старое время наш кишлак был очень плохим, нищим, разрушался, был запущен. А теперь в колхозной жизни наш кишлак стал таким, как вы его видите — хорошим. Это, товарищи, тоже торжество Сталинской Конституции, этого мы достигли под руководством партии Ленина и Сталина.

5. ТОВАРИЩ СТАЛИН СПРАШИВАЛ

— Скажу вам, что Конституцию на Съезде мы не просто голосовали, а организовали большую комиссию. Меня тоже избрали в эту комиссию. В ней товарищ Сталин читал по пунктам всю Конституцию, а кончая каждый пункт, спрашивал:

— Правильно?

Нам это было очень по душе, и Конституция нам нравилась, и поэтому мы говорили: «Правильно». Отдельные пункты мы долго обсуждали. Некоторые члены комиссии просили слово. Товарищ Сталин посмотрит на них и скажет: «Пожалуйста, проходите сюда, говорите, товарищи». Вот я видел товарища Сталина в такой хорошей обстановке.

Один член комиссии хотел говорить. Он встал и пошел между стульев, а его одежда зацепилась за стул. Товарищ Сталин сидел в это время, курил трубку и внимательно смотрел на всех. Он увидел, что делегату мешает стул. Сталин быстро встал и отодвинул стул в сторону. Вот, товарищи, какое вниманис к человеку! (Бурные аплодисменты.)

Посмотрите, товарищи, как Сталин относится к нам и как он замечает нас даже в мелочах.

Я на этом кончаю свое слово и скажу:

— Да здравствует ленинско-сталинская национальная политика!

— Да здравствует товарищ Сталин, давший трудящимся закон, какого никогда не было и нет нигде больше в мире!

— Да здравствует новый закон нашей жизни — Сталинская Конституция!

— Да здравствует наша ленинско-сталинская партия! (Бурные аплодисменты.)

6. ВОПРОСЫ ИБРАГИМУ РАХМАТОВУ

Пятидесятиминутный доклад Ибрагима Рахматова был прослушан с неослабевающим вниманием. Знатному бригадиру задали много вопросов.

Вопрос. — Вместе с кем вышел в президиум товарищ Сталин?

Рахматов. — Вышли сразу все члены Политбюро, впереди шел Калинин, потом Молотов, потом Сталин.

Вопрос. — Вот обрадовался, наверное, когда увидел товарища Сталина?

Рахматов. — Я как будто бы потерял себя. Но когда очнулся, радость моя была большой, и мне хотелось так крикнуть, чтобы вы здесь, в Ташбулаке, меня услышали. Мне хотелось сказать: товарищи, я вижу Сталина, посмотрите, какой он простой, близкий нам человек.

Вопрос. — Какое вы дали обещание товарищу Сталину?

Рахматов. — Я сказал, если в Узбекистане сейчас стоцентнеровиков можно подсчитать по пальцам, то в следующем году их будут сотни и тысячи. Я сказал потом, что появятся колхозы, которые дадут по 70 центнеров. Это я сказал Сталину.

Вопрос. — А вы поздоровались с товарищем Сталиным?

Рахматов. — Я сидел близко от товарища Сталина. Я сидел в четвертом или пятом ряду. Вы меня извините, товарищи, я стал сам не свой, и когда я увидел товарища Сталина, не успел поздороваться. Я только сидел и смотрел на него, видел всего его, слушал его смех, его хороший разговор и все сидел и слушал и ничего не думал о себе. Но с другими руководителями партии и правительства я поздоровался.

Вопрос. — Из-за границы кто-нибудь был на Съезде, и как они чувствовали себя во время речи Литвинова?

Рахматов. — Там сидели люди от испанского народа. Они вели себя так же, как и мы. Они аплодировали Сталину и Литвинову. Других людей из-за границы я не заметил.

Вопрос. — Что на Съезде говорили о женщинах?

Рахматов. — О женщинах товарищ Сталин говорил. Он указал, что женщина имеет такие же права, какие и мужчина. Товарищ Сталин и другие ораторы указывали, что по новой Конституции все имеют право выбирать и быть избранными. Этого права не будут иметь только люди, о которых специально укажет суд.

Вопрос. — Товарищ Рахматов, вы метро видели? Расскажите нам подробнее.

Рахматов. — Да, я видел метро. Там внизу еще более красиво чем наверху, на земле. Там светло, чисто и все есть. Поезда ходят очень быстро, вагоны очень красивые, рабочие там одеты, как на празднике, и работают так, что на них все хочется смотреть и смотреть. Там, под землей, большое богатство. Убрано все мрамором и все очень красиво. Чувствуешь себя так, будто бы радуешься на празднике.

Вопрос. — От имени Красной Армии Съезд приветствовала делегация? Как Сталин встретил эту делегацию?

Рахматов. — Красноармейцы вошли на Съезд в большом порядке. Все были хорошо одеты и очень ловкие. Их вошло очень много, но мне казалось, что будто бы вошел один. Они шли стройно, нога в ногу, плечо в плечо. Их представитель говорил нам, что мы очень сильны и нигде в мире нет такой армии, как у нас. Мы крепкое государство, говорил он, и нас никто не победит, потому что у нас есть великий Сталин и большой полководец Ворошилов. Когда

делегат Красной Армии говорил о Ворошилове, товарищ Сталин поднял вверх обе руки и аплодировал ему и Красной Армии. (Аплодисменты.)

Ибрагим Рахматов ответил на все вопросы.

Газ. «Правда Востока» от 20 декабря 1936 г.

Отчет делегата Чрезвычайного VIII Всесоюзного съезда советов Паши Ковардак

Вчера в станице Канеловской, на Кубани, отчитывалась знатная трактористка-орденоносец, делегат Съезда советов, член Редакционной комиссии, казачка Паша Ковардак.

Свыше тысячи станичников пришло на доклад Ковардак. Школа была набита доотказа, многие слушали доклад по радио.

— Я с затаенным дыханием второй раз в своей жизни слушала доклад товарища Сталина, второй раз в жизни видела его, такого простого, близкого, величественного и спокойного. (Аплодисменты.) У Сталина всем надо учиться спокойствию, выдержке и простоте.

— Вы знаете, что я была избрана на Съезде в Редакционную комиссию. Нельзя простыми словами рассказать о внимательности, с какой товарищ Сталин вникал в каждую нашу поправку к проекту Конституции. Для нас работа Комиссии явилась большой, настоящей сталинской школой. (Аплодисменты.)

Паша говорит о том, что казаки должны сделать Кубань житницей социалистической страны, получать рекордные урожаи.

На трибуне — Трофим Костенко, комбайнер и бригадир тракторного отряда, в котором работает Паша Ковардак. Долго аплодируют Трофиму казаки и казачки. Он говорит:

— Я вношу предложение: бросить клич всему казачеству Дона, Кубани и Терека, всему советскому казачеству — организовать школы летчиков, где бы казачество овладело искусством летного дела. Казак будет славиться не только лихой ездой на коне, но и высокой техникой управления самолетом. Это будет нашей благодарностью товарищу Сталину за его заботу о нас. (Бурные аплодисменты.) Я первый подаю заявление в школу летчиков. (Аплодисменты.)

Собрание решило организовать в станицах Канеловской и Шкуринской казачьи аэроклубы.

Газ. «Правда» от 14 декабря 1936 г.

СЕМЬ ПИСЕМ МАРИИ МАРКОВНЫ ПРУДНИКОВОЙ

Мы печатаем семь писем тов. Марии Марковны Прудниковой. Эти письма посылались ею в дни Съезда домой — семье, товарищам-учителям и питомцам-учащимся школы имени Коминтерна в Гомеле.

Эти письма, написанные на блокнотных листках в короткие промежутки между заседаниями, представляют собой большой общественный интерес.

Одна из славных избранниц советского народа — делегат Всесоюзного съезда советов, член Редакционной комиссии Съезда — белорусская учительница М. М. Прудникова в своих письмах отразила мысли, думы и чувства всего советского учительства. Эти чувства — беззаветная любовь к великому Сталину, к социалистической родине, к великой большевистской партии и советской власти, готовность отдать все силы и знания обучению и воспитанию подрастающего поколения социалистического отечества.

ПИСЬМО ПЕРВОЕ

26 ноября

Дорогие товарищи, дорогие дети!

Вы не можете представить себе ту радость, которую пережила я и все мы, делегаты, когда увидали гения человечества, дорогого, любимого товарища Сталина. Вы слышали по радио, как долго аплодировали ему, великому рулевому — Иосифу Виссарионовичу.

Он приветствовал нас добрейшей улыбкой. Все, как один, кричали: «Да здравствует наш любимый, родной Сталин!», «Ура Сталину» неслось по залу на всех языках.

Доклад товарища Сталина — эта песнь победившего социализма — на всю жизнь запал в мое сердце.

Его доклад — это призыв к радостной, творческой работе.

Я видела, как старые товарищи плакали от счастья, как морщины разглаживались на их лицах, а голоса становились молодыми и звучными.

Ни словечка мы не пропускали. Слова сами так и врезывались в память. Глаза были словно прикованы к нему — такому простому и такому великому, величайшему из людей.

Право на труд...

Право на отдых...

Право на образование...

Так просто и мудро говорил он о великом и сложном.

... Приеду, расскажу, как держали себя иностранные дипломаты.

Представители Монгольской народной республики и дружественной нам демократической Испании переживали нашу радость вместе с нами, они дружно аплодировали товарищу Сталину.

Словно остолбенев от злобы, стояли дипломаты враждебных нам стран.

Они видели, как безгранично любим мы его и как он — лучший из лучших, отец нашей родины — окружен великой, непроницаемой, живой стеной. Стена эта — мы все, от старика до пионера, всю свою жизнь, всю свою кровь готовые отдать за него, за родного Сталина.

Я видела его, как он улыбается, как он говорит, какого он роста, в какой одежде. Какая простота и скромность! Вглядываясь, я припоминала описание встречи Сталина со своей матерью. Она

сказала тогда, что у него серебро в черных кудрях пробивается. Мне хотелось расцеловать эту седину. Как я матерински люблю его!

Игорь, как ты счастлив, что твоя рука умеет рисовать великого Сталина! Юра, твою работу можно было отдать ему на память от учащихся школ Гомеля. Мне кажется, что я видела все. Да все, все лучшее в мире! Жду того дня, когда вам обо всем расскажу лично. Я хочу всех обнять, прижать к себе, сказать вам всем: «Работайте, и вы увидите сами, своими глазами, его, великого».

Передайте от меня и учителям и ребятам, чтобы помнили одно: «Работать нужно так, как требует товарищ Сталин».

Написала потому, что хочется говорить и говорить о счастье. Мы здесь разговариваем, делимся мыслями до глубокой ночи. Ночью сомкнула глаза, а в ушах словно музыка. Это — доклад Сталина, его образ. Пишу и хочу, чтобы и вы переживали то, что я переживаю. Я уверена, что вы живете одной мыслью со мной.

ПИСЬМО ВТОРОЕ

26 ноября.

Сегодня разговаривала с Надеждой Константиновной Крупской.

— Первое, что я хотела бы от вас, — это, чтобы вы рассказали молодежи о своем прошлом, — говорит она. — Я работаю и думаю, как помочь написать побольше книг для детей. Детям нужна хорошая книга. Работаю много. Хочу к вам в Белоруссию приехать.

Как просты они с нами — лучшие люди великой большевистской партии! Надежда Константиновна обняла меня, поцеловала и добавила:

— Спасибо за детей!

Я дала слово, что буду еще крепче любить школьников, что еще больше буду работать над воспитанием настоящих героев.

Надежда Константиновна интересовалась, что рисуют дети, о чем поют, в каких кружках занимаются. Я рассказала о вас, дорогих моих школьниках.

Спасибо вам за письма.

Мы все осматриваем музеи, выставки и Кремль.

ПИСЬМО ТРЕТЬЕ

28 ноября

Вчера нам сообщили, что мы, делегаты Белоруссии, вручим лично свои подарки товарищу Сталину и его великим боевым соратникам, что наша делегация будет выступать.

Вот уже делегация в сборе. В первом ряду стоят два орденоносца, они держат сундук, в котором лежит письмо белорусского народа товарищу Сталину.

Мы вошли на трибуну и все держали подарки. Я от имени белорусских женщин преподнесла подарки товарищам Молотову и Косиору.

Бушевало море оваций. Долго не смолкало тысячеголосое «ура Сталину».

С трибуны я видела весь зал. Как много людей! И как все они родны и близки!

ПИСЬМО ЧЕТВЕРТОЕ

1 декабря

От радости хочется танцовать, петь. Съезд мне оказал величайшую честь, избрав в Редакционную комиссию для установления окончательного текста новой Конституции Союза ССР.

Председатель нашей комиссии — товарищ Сталин. Это — самое важное, самое высокое, самое радостное, что я могу сообщить. Сколько радостных улыбок кругом! Сколько солнца!

ПИСЬМО ПЯТОЕ

2 декабря

... Была в музее Ленина. Впечатления самые сильные. Как наглядно проходит вся жизнь нашей великой партии Ленина — Сталина! Перед глазами пронеслись годы ее организации, героической борьбы, могучего роста. И опять в памяти Сталин. Его доклад на Съезде. *Каким примером служила и служит для каждого из нас работа великих людей — Ленина и Сталина!* Хочется еще и еще изучать великий путь нашей партии и борьбу рабочих под руководством Ленина — Сталина.

Целый день я ходила по залам музея. Как прост, близок Ильич всем нам, какая скромность в одежде, в отношении к самому себе! Он всю свою жизнь отдал для того, чтобы хорошо жилось трудящимся и их детям. Приеду и все расскажу, прочитаю выписки, которые я сделала.

Товарищи, оказанная нам высокая честь ко многому обязывает. Нам нельзя работать посредственно, нам нужно работать только отлично, быть достойными великого учителя и вождя Сталина.

Мы должны работать так, чтобы у нас все учащиеся были грамотными, культурными, жизнерадостными, добрыми. У нас еще немало недостатков. Помощи детям маловато. Мы еще часто неправильно подходим к ребятам, омрачаем их счастливое детство.

Мы должны не просто учить, а воспитывать детей в коммунистическом духе. Мы еще не все делаем для этого. Мы, городские учителя, забываем деревню, сельского учителя, плохо помогаем ему.

ПИСЬМО ШЕСТОЕ

2 декабря

Могла ли я, бывшая горничная, мечтать о счастье быть на таком Съезде, получить персональное извещение ЦИК СССР: «Члену Редакционной комиссии для установления окончательного текста Конституции Союза ССР»?

Но извещение это получила я, с таким трудом добивавшаяся того, чтобы стать педагогом, я, перенесшая издевательства от барынь за каждую книжку, за мучительную и вместе с тем так страстно желанную учебу — ночью, на кухне, тайком. Я, делегат Съезда,

член Редакционной комиссии, вижу очень близко нашего великого Сталина, вглядываюсь в его лицо. Какое мужественное спокойствие, какая огромная мудрость, какая величайшая скромность! Он видит, что каждому из нас нужно. Кажется, я обняла бы его, как сына, и сказала: «*Ты — наше счастье, ты — наш день, наше солнце, под которым вырастают миллионы прекрасных, красивейших цветов. Спасибо за ребят! Они — счастливейшие в мире!..*» Да, я буду еще больше и еще лучше работать! Думаю, что мой муж, сыновья больше не будут меня журить за то, что я отдаю всю жизнь школе. Для меня школа и дети — все. *В награду за работу я увидела Сталина, я работаю в комиссии под его непосредственным руководством, и я оправдаю доверие, товарищи.* Я добьюсь, что мои учащиеся будут в Кремле и увидят самого дорогого для них человека. Они будут у него, ибо они учатся хорошо, а будут учиться отлично!..

ПИСЬМО СЕДЬМОЕ

3 декабря

Сегодня заседала Редакционная комиссия. Я пришла на 20 минут раньше назначенного времени. Зал был уже почти полон.

Уютно в красивом Свердловском зале Кремля. Двадцать четырехгранных колонн поддерживают куполообразный свод зала. Свет падает сверху. Мебель — дуб и красный плюш. Белые гардины, шторы на окнах. Бюст великого Ленина в президиуме. На минуту задумалась — впечатления вчерашней экскурсии всплыли в памяти. *Сталин во всем похож на Ленина.* Сталин — это Ленин сегодня, как замечательно сказал французский писатель Анри Барбюс.

Ровно в 3 часа из боковой двери пришли руководители партии и правительства, Политбюро с товарищем Сталиным во главе. Бурными аплодисментами встречаем мы вождей. Товарищ Сталин здоровается с нами и под наши аплодисменты садится в кресло, простое, дубовое, с мягким сиденьем, какое и у нас. Оглядывает хозяйским глазом помещение, потолок, хватает ли света, достаточно ли уютно нам.

Деловито, не теряя ни минуты, начинает работу.

Рядом с ним товарищи Молотов слева и Ворошилов по правую руку.

Спокойно полились слова самого дорогого и близкого во всем мире человека. Рассматривается каждая статья.

Обсуждаем пункт за пунктом. Разбираем. Вносим некоторые поправки. Но сталинская рука, которая писала проект, хорошо знала, что нужно было записать. И мы дополняем лишь отдельные пункты. К статье 8 дополняем: «Земля, занимаемая колхозами, закрепляется за ними в бесплатное и бессрочное пользование, то-есть навечно». Здесь вписали слово «бесплатное».

12 статья: «Труд в СССР является обязанностью». Добавляем «*и делом чести*» «каждого способного к труду гражданина».

Ни слова не пропустил, ни одного замечания не обошел товарищ Сталин.

На неправильные предложения товарищ Сталин делает замечания спокойно, деловито. Его тон, его отношение к нам показали мне, как надо делать замечания учащимся, молодым учителям. *Вот как нужно работать!*

Заканчивается работа комиссии. Все встаем. Глаза наши обращены к любимому, дорогому вождю народов Сталину. Я очень хотела подойти к нему, чтобы поблагодарить за все, все... Волновалась. Вдруг осмелилась, быстро взошла на ступеньки, направилась к товарищу Сталину. Вместе со мной поднялись знатная колхозница Маруся Демченко, обувщик Коля Сметанин и еще два товарища. Смело взошла, но сердце сильно билось. Я сказала:

— Спасибо за школу, за ребят! Они — самые счастливые. Они окружены вашей заботой!

Он смотрел на нас. Глубокие, добрые глаза ласково глядели, губы улыбались и отвечали всем нам сразу:

— Хорошо работайте, любите работу.

Товарищ Корчагина-Александровская — старая народная артистка СССР — крепко поцеловала товарища Сталина. *Она поцеловала его за всех нас.* Несколько минут мы вглядывались в его лицо. Приветливое, ласковое, мужественное, оно запомнилось на всю жизнь!

Поражает скромность. Серый френч, пять пуговиц, аккуратно разглаженные воротник и рукава. На ногах сапоги. И костюм говорит о том, что он всегда готов к походу в бой за нас.

Товарищи, не могу пером описать всего. *Образ его в моем сердце.* Я приеду, расскажу сыну-художнику, школьникам, они поймут меня, они увидят его через меня. А я его так хорошо знаю!

Товарищ Сталин делает нам общий поклон и идет на другую работу. Десятиминутный перерыв отдал он нам.

Эти десять минут пробежали, точно миг, но они останутся в памяти навсегда.

Товарищ Ворошилов подает мне руку и спрашивает, как живем. Я ответила громко:

— Готовим грамотных, культурных бойцов за Сталина, за Конституцию.

Климентий Ефремович улыбается и говорит:

— Знаем, знаем...

Товарищ Л. М. Каганович задержал мою руку в своей руке, когда узнал, что я из Гомеля, и сказал:

— Я хорошо помню Гомельщину. Бил там буржуев.

Я ответила просьбой:

— Товарищ Каганович, мы вас ждали в прошлом году, мы вас ждем в гости — у нас много новых школ, домов, много зелени, у нас новый красивый дом управления дороги.

Он отвечал:

— Знаю, знаю. На все времени нет. Приеду, хочу приехать.

Рядом с нами разговаривали товарищи Молотов и Сметанин.

Товарищ Молотов первый протянул мне руку и спросил, как работают школы и как учатся ребята.

Товарищ Калинин вспомнил белорусских ребят:

— Помню, помню Беларусь и замечательных ребят.

Крепко пожимаем руки.

Мое сердце усиленно билось от радости.

Прощаемся со всеми.

У меня был билет в театр, но в этот вечер я никуда не пойду. Не хочется в театр, хочется рассказать все вам, расцеловать вас и сказать:

«Товарищи учителя и ребята-школьники, я разговаривала с вождями народов. В их словах — забота о нас. Будем и мы достойны их, будем и жить и работать так, как живут и работают Сталин и его соратники».

Да, я — счастливейшая в мире!

Газ. «За коммунистическое просвещение» от 8 декабря 1936 г.

Отчет делегата Чрезвычайного VIII Всесоюзного съезда советов, члена колхоза „Красный Октябрь" Урджарского района, Аграфены Филипповны Тихненко

Через ковыльные степи Атбасара и песчаные барханы Акмолы, через горы Уш-катын и Карачика и хребет Чингиз семнадцатилетней девушкой, пятнадцать лет назад, шла я из Кустаная в Урджар за овечьей отарой своего хозяина, кулака Чуркина.

Это было первое путешествие в моей жизни.

Как непохоже на него мое второе путешествие. Я никогда не забуду его! Шутка ли! Меня, простую женщину из глухой деревни (живем мы в 200 километрах от железной дороги), колхозники всей Алма-Атинской области выбрали делегатом на Чрезвычайный VIII Всесоюзный съезд советов.

Впервые я ехала на автомобиле к железной дороге, которую никогда не видела. Помню, проходила я через Сергиополь в 1922 году. Это был старинный, полуразвалившийся глинобитный город. А теперь там огромная станция Аягуз, поселок в несколько раз больше, чем старый Сергиополь. Прямые улицы засажены зеленью, высятся трехэтажные дома, красивые магазины, клубы. Ехала я по железной дороге нашими казахстанскими степями и видела новые города, заводы, новые поселки, колхозы и красивые усадьбы МТС. Сердце у меня заходило от думки о нашем богатстве, о нашей довольной жизни.

Впервые побывала я в Алма-Ата. Понравилась мне столица нашей Союзной республики. Много в ней солнца и зелени, красивые дома, асфальтированные улицы — все так это непохоже на тот город Верный, про который рассказывают наши старики колхозники.

Ну, а наша красная Москва, город, в котором живет Сталин, мне и моим подругам так понравилась, что и сказать трудно.

Больше всего нас удивила встреча. Простых женщин из далеких окраин встречали в Москве, как родных. Возили по городу, показывали много интересного.

Сейчас мне смешно, а когда первый раз поднималась на лифте — не на шутку струсила. Зашли мы в кабинку, а провожатый говорит:

— Предупреди подруг, чтобы они не боялись.

Я говорю Салихе Онгарбаевой и Мимахан Имировой:

— Байбише, куркама (не бойтесь, бабы).

А у самой от страху дух захватывало. Потом привыкли.

На второй день после приезда в Москву собрали нас, беспартийных делегатов, на совещание. Пришел Михаил Иванович Калинин, и мы долго дружески беседовали.

Вечером 25 ноября открылся Съезд. Здесь уж я не трусила. После беседы с Михаилом Ивановичем стала смелее. Когда сидела в зале, мне казалось все так просто, будто сидим мы на большом колхозном собрании, обсуждаем наши колхозные дела.

Когда в президиуме появились руководители нашей партии и правительства, я сильно волновалась. Да, по-моему, волновались и все делегаты. Ведь многие видели товарища Сталина первый раз. Я сразу узнала всех вождей: у меня дома в комнате висят их портреты.

Не могу передать то волнение, которое я чувствовала, когда на трибуну взошел товарищ Сталин. Сердце мое захлестнула радость. Я увидела того, кто привел меня, бывшую батрачку, и миллионы других таких же батраков и батрачек к зажиточной, счастливой жизни.

Товарищ Сталин такой простой, веселый, приветливый, как родной отец. Говорил он задушевным голосом. Все делегаты внимательно слушали его доклад. Я тоже старалась не проронить ни одного слова и в мыслях сравнивала приведенные товарищем Сталиным примеры с жизнью нашего колхоза. Мне казалось, что он говорит о нас, о колхозниках «Красного Октября».

На Съезде слушали товарища Сталина представители всех наций, населяющих нашу страну. В числе делегатов были башкиры, узбеки, армяне, татары, остяки, вогулы, ненцы, таджики, — и все единой колхозной семьей решали дела, касающиеся огромной страны, по-хозяйски, ровно дела своего колхоза.

По уставу сельхозартели наш колхоз получил от государства бесплатно на вечное пользование больше 10 тысяч гектаров земли. Эта передача теперь утверждена основным законом нашей страны — Сталинской Конституцией. Земля стала навечно наша, колхозная.

Хорошая земля. В 1934 году только небольшим улучшением обработки полей наш колхоз получил урожай по 50 центнеров с гектара. Этот успех вскружил нам головы, и в 1935 году мы свою землю обрабатывали очень плохо. Зяби не напахали, весной сеяли в сухую землю, и, хоть лето было очень благоприятное, урожай мы сняли по 4,5 центнера с гектара.

Вот какой урок!

В нынешнем году за все лето не было ни одного дождя, а мы сняли по 14 центнеров, а ведь всего-то сделали, что осенью вспахали под зябь, а весной и летом пропололи посевы.

Сталинская Конституция дает возможность нам, колхозникам, получать урожай еще выше, получать доходы еще больше!

Газ. «Казахстанская Правда» от 15 декабря 1936 г.

Отчет делегата Чрезвычайного VIII Всесоюзного съезда советов тов. Шувандиной Т. И. на Ивановской фабрике

Утром стало известно, что вернулась из Москвы делегат Чрезвычайного VIII Всесоюзного съезда советов Таисия Ивановна Шувандина и вечером в техническом кабинете выступает с докладом о работе Съезда.

Смена кончается в 9 часов вечера. В техническом кабинете через полчаса яблоку упасть негде: всем хочется послушать доклад своего делегата о Съезде.

— Товарищи, прежде чем начать свой доклад, разрешите передать вам от ивановской делегации на Всесоюзном съезде советов пламенный большевистский привет, — говорит тов. Шувандина.

Присутствующие отвечают дружными аплодисментами.

— Приехав в Москву 24 ноября, мы, делегаты, с нетерпением ждали открытия Съезда. От своей простой рабочей души говорю вам, что мне и не снилось попасть на Съезд, быть в числе счастливых людей нашей страны, которым пришлось обсуждать и утверждать Сталинскую Конституцию.

И вот Съезд открылся. За столом президиума появился наш мудрый вождь товарищ Сталин. В зале поднялась целая буря оваций.

Емельянова, делегатка с Тейковской фабрики, посмотрела на меня и говорит:

— Что ты, Шувандина, как побледнела?

— Разве? — отвечаю я ей, а сама чувствую, как краска лицо заливает...

Ивановская делегация сидела в 69 ряду. От трибуны, с которой товарищ Сталин делал доклад, это далеко, но видно хорошо.

Говорил он так просто и понятно, что каждое слово доходило до сознания. В память мне пришло наше горькое прошлое, когда трудового человека на каждом шагу стерегло горе. Вспомните, как в Иванове улицы назывались: Голодаиха, Ямы, Рылиха, Поганый пруд...

А как жили работницы-текстильщицы? Взять мою жизнь — она ничем не отличалась от других. Работать я начала на фабрике, когда было мне 13 лет. Стояла за станком ежедневно по 11 часов и получала 3 рубля в месяц, из которых за квартиру платила 50 копеек. Ну, чем это не крепостная жизнь!.. На все Иваново были одни ясли фабриканта Гарелина. Их правильно старые люди морилкой называли. Ребятишек здесь в зыбках до смерти закачивали.

Наша теперешняя жизнь не идет ни в какое сравнение с прошлой. Вот почему мы все безгранично любим нашего дорогого, мудрого вождя товарища Сталина. Вот почему мы гордимся Конституцией, которая названа его именем.

— Я хочу остановиться на одном нашем прекрасном достижении — раскрепощении женщин. На Съезд были избраны делегатами

410 женщин, 117 из них награждены высшей наградой — орденами СССР.

На Съезде были женщины 63 профессий — слесаря, формовщицы, мотористки, литейщицы, ткачихи, ватерщицы, закройщицы, портнихи, стрелочницы, машинисты на паровозах, машинисты на электровозах, диспетчеры и др.

У нас нет такой отрасли производства, где бы не участвовали женщины.

В новой Конституции записаны итоги побед, завоеванных нами за 19 лет существования советской власти. Об этом говорило большинство делегатов, выступивших со съездовской трибуны.

Мне особенно запомнилось выступление капитана Казакова. Он рассказывал о доблестной Красной Армии, о том, как ее лелеют наш первый маршал Клим Ворошилов и товарищ Сталин.

— Товарищи, у советского народа есть что защищать, есть кому защищать, есть чем защищать, — сказал Казаков в своей речи.

Делегаты Съезда, в его лице Красной Армии, долго аплодировали.

Затем Съезд приветствовали советские казаки. Они вошли в зал со знаменами. Товарищ Сталин поднял руки вверх и стоя аплодировал.

С приветствием выступил председатель колхоза «Донской скакун», Азово-Черноморского края. Он сказал:

— Путь колхозного казачества отныне освещен ярким светом великой Сталинской Конституции. Нет такой силы, которая могла бы затмить этот свет! Нет такой силы, которая могла бы сбить нас со сталинского пути! Мы пойдем за Сталиным в новые и новые бои, к полной победе коммунизма!

С исключительным вниманием мы выслушали речь главы нашего правительства В. М. Молотова и народного комиссара по иностранным делам М. М. Литвинова.

Тов. Шувандина излагает эти речи, и присутствующие часто прерывают ее доклад аплодисментами. Она подробно останавливается на ленинско-сталинской национальной политике.

— Лучшие люди Белоруссии преподнесли товарищу Сталину на Съезде вышитую шелком на белых шелковых страницах огромную книгу-письмо белорусского народа. Стахановка-орденоноска тов. Кисель, передавая это письмо, сказала словами из этого письма:

Высоко подняв боевые знамена,
Свою благодарность, любовь и почет,
Как дар человечий, как песню миллионов,
Приносит тебе белорусский народ.

Со стихами, посвященными великому вождю человечества, выступал грузинский поэт Георгий Леонидзе.

В работе Съезда Советов был трехдневный перерыв. В это время Редакционная комиссия подготовляла окончательный текст Конституции.

Делегаты Съезда побывали в лучших театрах Москвы, посетили музей В. И. Ленина, ездили в метро. В Большом театре я сидела во второй ложе. А напротив — правительственная ложа. В театре были товарищ Сталин и руководители партии и правительства.

5 декабря Съезд утвердил нашу прекрасную Конституцию. Этого дня я никогда не забуду. Трудящимся нашей страны предоставлены все права. Только жить и жить в это радостное время!

Да здравствует основной закон нашей страны — Сталинская Конституция!

Вперед к коммунизму!

Да здравствует творец Конституции, товарищ Сталин! (Бурные аплодисменты.)

Газ. «Рабочий край» от 10 декабря 1936 г.

ОЗНАМЕНУЕМ ПРИНЯТИЕ КОНСТИТУЦИИ СТАХАНОВСКОЙ РАБОТОЙ

Все население небольшой станции Бурачиха вышло встречать орденоносца-стрелочницу Пелагею Афанасьевну Давыдову, возвращавшуюся с исторического Съезда Советов.

В вагоне-клубе началась дружеская беседа о работе Съезда, о любимом вожде товарище Сталине, о встрече железнодорожников с Л. М. Кагановичем, состоявшейся после Съезда.

В клубе Холмогорского совхоза выступила знатная доярка страны орденоносец Тася Прокопьева, член Редакционной комиссии Съезда.

— Назавтра, после образования Комиссии, — говорит она, мы собрались и сразу приступили к работе. Председательствовал товарищ Сталин. Он читал проект Конституции и подробно спрашивал, у кого есть изменения или добавления. Товарищ Сталин внимательно слушал каждое выступление и записывал. Теперь, когда я слышала товарища Сталина, мне хочется работать еще лучше. Я рада, что могу рапортовать товарищу Сталину о выполнении своего обязательства, надоив 7 500 литров молока от каждой коровы.

На всех собраниях, где слушаются отчеты делегатов Съезда, трудящиеся единодушно заявляют, что утверждение Съездом Сталинской Конституции они ознаменуют стахановской работой.

Газ. «Правда» от 18 декабря 1936 г.

ЖЕЛЕЗНОДОРОЖНИКИ СЛУШАЮТ СВОЕГО ДЕЛЕГАТА

Наконец, стихли аплодисменты, которыми железнодорожники встретили своего знатного человека, орденоносного машиниста, делегата Чрезвычайного VIII Всесоюзного съезда советов.

Поправив очки, Андрей Васильевич Циклаури вышел к трибуне, и, заметно волнуясь, начал свой отчет.

— Первым долгом, товарищи, хочу поздравить вас с новой Сталинской Конституцией. (Аплодисменты.) Такой в нашей стране сейчас праздник, какого еще никто и никогда не видел.

Вот мы здесь собрались и говорим о Съезде, который утвердил Конституцию. А ведь так по всей стране нашей народ с радостью говорит о Сталинской Конституции, о Чрезвычайном VIII Всесоюзном съезде советов, и не только говорит, а больше дела делает, чтобы еще больше укреплять СССР.

Весь наш народ радуется Сталинской Конституции, в которой рукой нашего Сталина записаны те завоевания социализма, которых мы добились.

Что сказать — большое счастье, большая честь выпала на мою долю.

Я участвовал в работе Съезда, о котором и через сотни лет люди песни петь будут. Делегатами Съезда были лучшие люди страны, которые отличились в своей работе, в борьбе за дело социализма. Лучшие стахановцы промышленности, транспорта, сельского хозяйства. Самые отважные герои нашей славной Красной Армии, пограничники, которые берегут наш мирный труд.

Вместе с нашим любимым вождем — товарищем Сталиным, с руководителями нашей партии и правительства, они обсудили и утвердили по воле народа Сталинскую Конституцию.

Что было на Съезде, как он работал, вы, конечно, уже знаете из газет. Ведь все читали доклад товарища Сталина? (Голос из зала: «Андрей Васильевич, не только читали, а вместе с тобой слушали».)

Мы, делегаты, чувствовали, что вместе с нами у репродукторов по радио слушают доклад своего родного Сталина вся наша страна, весь мировой пролетариат. В этом докладе каждое слово, как золотом писано. Мы его хорошо изучим, и наши внуки будут его изучать, потому что доклад товарища Сталина — это величайший исторический документ, который зовет нас к новым победам за построение полного коммунистического общества.

Когда товарищ Сталин начал свой доклад, такая торжественная тишина вдруг воцарилась. Но не надолго. Неоднократно бурно и долго аплодировали делегаты, когда вождь говорил о торжестве социализма, о величайших завоеваниях страны Советов.

Доклад вызывал и веселый смех, когда устами Сталина наша родина давала оглушительные оплеухи так называемым критикам нашей Конституции из вражеского стана.

Эти «критики», видите ли, считают, что Советский Союз — это де не государство, а что-то вроде «географического понятия» и что Конституция наша — это, мол, вовсе и не Конституция, а бумажка какая-то. Над этими «критиками» хохочут миллионы советских людей. Мы-то ведь знаем, что такое наш СССР и что означает Сталинская Конституция и какая великая сила в ней заложена! Враги наши на своих хребтах почувствуют эту силу, когда наша Красная Армия вместе со всем советским народом раз-

громит армии фашистов, которые попытаются отнять у нас наши завоевания. (Аплодисменты.)

Заодно с фашистами действуют подлые гады, троцкистско-зиновьевские бандиты, которые поставили своей программой вернуть советский народ в рабство к буржуазии, восстановить в нашей стране капитализм.

Но никогда этому не бывать!

Наша страна раздавит всякого, кто попытается ставить палки в колеса нашего победоносного локомотива социализма, который ведет великий машинист революции — товарищ Сталин.

Товарищи, наша Конституция — самая демократическая из всех конституций, существовавших когда-либо в мире. Это подчеркивали все выступавшие на Съезде. Это мы чувствуем во всей нашей жизни и работе.

Вот здесь сидят старики, пусть они скажут, как нашему брату жилось до революции?

Знали ли мы о гарантированном праве на труд, на отдых, на образование? О праве на голод знали мы только. А теперь каждый советский человек широко пользуется такими великими правами, о которых пока только мечтают рабочие за рубежом. И вожди с нами советуются — не только учат трудящихся, но и у нас учатся. Где еще на свете есть такая подлинная демократия?

(Голос с места: «Расскажи, Андрей Васильевич, как делегатов в Москве приняли?»)

Когда я был в Москве, я еще больше почувствовал, что трудящийся человек у нас в стране — человек, окруженный почетом. Нам, делегатам Съезда, такая встреча в столице была устроена, что лучше и не надо. Приехали — повезли нас в лучшую гостиницу. Справлялись у нас о здоровье, спрашивали, чего мы хотим. Очень растрогала нас такая теплая встреча. Во всем чувствовалась сталинская забота о людях.

На следующий день после грандиозной демонстрации москвичей, посвященной утверждению Сталинской Конституции, мы, делегаты-железнодорожники, собрались у нашего наркома Лазаря Моисеевича Кагановича. И опять я увидел, как чутко прислушиваются к голосу стахановцев, к голосу трудящихся! Лазарь Моисеевич спрашивал нас, как живем, как работаем, что нам мешает. Несколько часов мы беседовали с ним о работе депо и паровозных машинистов. Лазарь Моисеевич внимательно выслушал и обсудил наши предложения.

— Вы у меня — боевые помощники, — сказал нам Лазарь Моисеевич и потребовал еще более напряженной работы от нас. Это как нужно понять? Так, что теперь, при новой Конституции, мы, железнодорожники, должны по-новому, еще лучше работать.

Вот я сегодня знакомился, как работало наше депо, когда я в Москве был. Должен сказать, что неважно мы работаем. Слаба еще трудовая дисциплина. Совсем недавно, 3 декабря, машинист Мамаджанашвили опоздал в пути. Очхекидзе и Буджиашвили на паровозе № 4385 расплавили пробки. Есть и другие факты плохой работы.

Одним словом, депо работает еще не так хорошо, как может работать и как должно работать по Сталинской Конституции.

Сталинская Конституция вступила в действие и мы должны отметить это новым подъемом стахановско-кривоносовского движения, усилением борьбы с разгильдяями и аварийщиками.

Мне, товарищи, доверили вести поезд, в котором ехали в Москву делегаты Чрезвычайного VIII Всесоюзного съезда советов от трудящихся Грузии. Могу вам доложить, что поезд я привел, не имея ни секунды опоздания. (Аплодисменты.)

★

Внимательно выслушали рабочие и служащие паровозного депо Тбилиси доклад своего делегата. А потом начались прения. Старый машинист — стахановец Сухоруков под громкие аплодисменты заявил:

— За счастье и радость, которой живет весь советский народ, за Сталинскую Конституцию мы отблагодарим партию и великого Сталина самоотверженной стахановской работой на благо нашей родины.

Каждый выступавший брал на себя конкретные обязательства по улучшению своей работы и работы всего депо.

В резолюции, принятой собранием, рабочие депо горячо приветствуют творца новой Конституции — великого Сталина, обязуются еще лучше работать.

Аплодисменты, которыми были покрыты последние слова резолюции, говорили, что все собравшиеся ее одобряют. Но председательствующий, машинист Чубинов, любит точность: он поставил резолюцию на голосование. За резолюцию поднялся лес рук. А Андрей Васильевич поднял руку, в которой все увидели его мандат делегата Чрезвычайного VIII Всесоюзного съезда советов.

Долго еще не расходились рабочие после собрания, беседуя с товарищем Циклаури о Съезде, о Сталинской Конституции, о всем, виденном им в столице нашей родины.

Газ. «Заря Востока» от 21 декабря 1936 г.

Отчет делегатки Чрезвычайного VIII Всесоюзного съезда советов Раисы Телешек на собрании молодежи завода им. Коминтерна в Днепропетровске

Утром объявили: собрание молодежное. Но границы молодости раздвинулись широко. К молодежи причисляют себя и шестидесятилетние — как орденоносец Семкин, монтер электрического цеха, и многие его сверстники. Они первыми пришли послушать Раису Телешек, делегатку Чрезвычайного VIII Всесоюзного съезда советов.

Делегатка Съезда! Ее прекрасно знают, высокую, стройную девушку, первую стахановку завода.

Буря аплодисментов сопутствует Раисе. Взволнованная встречей, поднимается она на трибуну и с дрожью в голосе, в простых, искренних словах рассказывает, как она «совсем-совсем близко» видела и слышала любимого вождя.

— Дорогие товарищи и подруги, в первый раз увидела я великого Сталина! (Аплодисменты.) Не знаю даже, как вам рассказать о большой радости, какую я переживала в эти минуты. Мы все любим товарища Сталина, как отца и лучшего друга. Но на Съезде я в тысячу раз сильнее почувствовала, как предан наш народ коммунистической партии, своей родине и великому вождю. (Аплодисменты.)

Молодежь слушает, затаив дыхание, каждый полон тех же чувств и мыслей, которые не в состоянии передать словами их делегат. Они часто прерывают Раису Телешек звонкими, радостными аплодисментами, и каждый раз, когда упоминается имя великого, мудрого Сталина, овации переходят в бурю, от которой содрогаются стены зала.

Раиса Телешек увлекательно говорит о своей счастливой безбрежной юности, о жизни миллионов молодежи советской страны. Она говорит о том, как радостно трудиться, отдыхать, скользить на коньках, прыгать с парашютом, слушать оперу, читать книгу, как хорошо жить на нашей родине, озаренной солнцем мудрости Сталина.

Ровесница Октября, Раиса Телешек, никогда не испытывала безработицы, нужды, голода и холода.

— Нам не нужно стоять в очереди у контрольных ворот в ожидании работы. Для нас все двери открыты. Нам не только дают работу, нас учат. Если ты показал свое старание, — выдвигают на большую должность. Пусть вам расскажет мастер прокатного цеха Пискунов, как его в старое время «выдвигали». Он проработал подручным вальцовщика с 1904 до 1917 года, и ему хода не было. Только после революции пошел он в гору. А теперь? Куда ни глянешь, есть мастера, инженеры из наших хлопцев и девчат. (Аплодисменты.)

Раиса Телешек говорит о патриотизме, великом чувстве любви к своей родине, которое горит огнем в груди каждого гражданина советской страны.

— Новая Сталинская Конституция закрепляет все наши победы и права. Товарищ Сталин говорил, что новая Конституция зовет к дальнейшей борьбе за еще более светлую жизнь, за полный коммунизм. Здоровья и сил у нас много, и я уверена, и все мы уверены, что до этого счастливого времени мы, безусловно, доживем. (Аплодисменты.)

— На Съезде нам рассказывали, что вокруг нашей страны бродит много фашистских шакалов. Первый среди них Гитлер. Они хотят забрать у нас наше счастье. Но мы не отдадим его никому и ни за что.

Мы должны оберегать свою новую Сталинскую Конституцию, свою родину, за которую наши отцы пролили так много крови. (Аплодисменты.)

Нахмурив брови, с кипящим чувством ненависти к врагу, говорит Раиса Телешек, как должна ответить молодежь на происки фашистских провокаторов:

— Наш завод выполнил уже годовую программу. Мы закончили уже свою пятилетку. Но нам нужно дать еще больше металла, больше, чем его имеет Гитлер. Вчера я вышла в первый раз на работу, стала на вахту имени Сталинской Конституции и завоевала новый рекорд — 333,3 процента нормы. Обещаю еще больше дать. Предлагаю всей молодежи завода стать на вахту имени Сталинской Конституции, объявить стахановский декадник, чтобы притти к новому году с новыми победами. (Аплодисменты.)

— На Съезде нам рассказывали, как фашисты спешат на войну против нас. Гитлер готовит 70 тысяч летчиков. Он хочет сделать на нашей родине то, что фашисты своими кровавыми руками делают сейчас в Испании. Рабочие московского завода имени Менжинского предлагают добиться, чтобы у нас в стране было 150 тыс. летчиков! (Аплодисменты.) Давайте поддержим менжинцев. У нас должно быть в два раза больше летчиков, чем у Гитлера. На нашем заводе около трех тысяч молодежи. Я думаю, что мы сможем из своей семьи дать 50 летчиков и 100 парашютистов. (Аплодисменты.)

— И еще, товарищи, я хотела упомянуть о культуре и учебе. Наша молодежь — самая счастливая. Дальше жить будет еще радостнее. Но нужно много трудиться. Мы должны быть самыми грамотными и культурными молодыми людьми в мире. Неграмотных на заводе у нас уже нет. Но еще много ребят имеют образование ниже четырехлетки. Не хотим жить дальше такими. Мы должны все поголовно добиться среднего образования, все понимать и все уметь делать. (Аплодисменты.)

— Вот, если мы все это выполним, — заканчивает Раиса Телешек, — это будет достойным ответом нашей молодежи на Сталинскую Конституцию, большевистским ответом любимому вождю, родному Сталину. (Аплодисменты.)

Не успела Раиса Телешек сойти с трибуны, как со всех концов зала поднялись руки.

— Дайте слово.

Пробираясь сквозь тесные ряды, вскочил на сцену Василий Соколов, молодой сталевар мартеновской печи № 2.

— Товарищи, Раиса Телешек, наша делегатка, голосовала от всех нас за новую Сталинскую Конституцию. Мы в ее лице принимали в Москве новую Конституцию, и мы должны беречь ее так, как бережем наш передовой завод, мы должны работать, как никогда не работали. Я давал 9 тонн стали с квадратного метра пода, против технической нормы в 8,4. Полностью присоединяюсь к предложению Раисы Телешек. Становлюсь на вахту и заявляю, что дам теперь 10 тонн стали. Пусть берегутся гитлеровцы. Если они только посмеют сунуться к границам нашей родины, мы зальем их расплавленной сталью. (Аплодисменты.)

Его сменяет Григорий Барашник, каталь мартеновского цеха, юноша одних лет с Раисой Телешек, бодрый, взволнованный, с горящими глазами.

— 50 летчиков предлагает Раиса. Готов хоть сию минуту. Прошу меня первым записать в летчики. Нам принадлежит вся будущая жизнь, и мы ее будем защищать.

— А меня запишите в парашютисты, — заключил свою речь следующий оратор, токарь механического цеха Наум Гельфанд.

В зале шумное оживление. Вот поднялась женщина в синем платке и голубой кофте. Она высоко подняла руку и настойчиво требует слова.

— Я сидела и слушала Раису Телешек, — говорит Евдокия Пендюра, сортировщица листопрокатки, — и мне казалось, что я сама видела нашего вождя, который так весело смотрит на мир своими большими глазами. (Аплодисменты.) Это он радуется счастливой жизни нашей молодежи.

— Пусть только попробуют фашисты сунуть нос в Советский Союз. Вся молодежь и я первая возьму винтовку, пойду бить фашистов. Я поддерживаю все предложения Раисы и со своей стороны предлагаю на нашем заводе, где немало женщин, организовать санитарный отряд, чтобы помочь, в случае войны, нашим братьям и отцам. (Аплодисменты.)

Высокий седой мужчина поднимается на сцену — мастер прокатки, ветеран завода Афанасьев.

— Я не могу назвать себя старым, — сказал он, как бы отвечая Семкину, — какой я старик, если мне стукнуло 60 лет? (Смех, аплодисменты.) У меня два сына в Красной Армии, один — в авиации, другой — во флоте. Как я могу давать стране плохой металл?

Многие еще желали высказаться, но время было позднее, и на этой речи, прозвучавшей, как мощный аккорд всех собранных воедино чувств советского народа, прения закончились.

Председатель: Какие будут предложения?

Голоса из зала: Поддержим менжинцев и дадим с нашего завода 50 летчиков и 100 парашютистов. (Аплодисменты.)

— Встанем на вахту имени Сталинской Конституции. (Аплодисменты.)

— Сделаем всю нашу молодежь грамотной! За среднее образование! (Аплодисменты.)

Бондаренко: Я предлагаю еще организовать на заводе из рабочих учебный батальон стрелков. (Аплодисменты.)

Председатель: Будем голосовать? Кто — за?

Поднялся лес рук и сразу же раздались звуки «Интернационала».

Собрание закрыто, но люди не расходятся. Кто-то из задних рядов крикнул: «Не разойдутся, пока партизанскую не споют». И в зале мощно зазвучала песнь героев:

Этих дней не смолкнет слава,
Не померкнет никогда...

Газ. «Правда» от 12 декабря 1936 г.

Отчеты делегатов Чрезвычайного VIII Всесоюзного съезда советов тт. Амрина, Михина и Нурумова

Тепло встретил Северный Казахстан своих делегатов, вернувшихся с Чрезвычайного VIII Всесоюзного съезда советов.

Тов. Амрин — орденоносец, заведующий овцефермой колхоза «12 лет Октября», Шучинского района, тов. Михин — орденоносец, комбайнер Приишимской МТС, тов. Нурумов — стахановец мясокомбината им. Микояна, выступили с отчетом перед трудящимися.

— У меня нехватает слов, чтобы передать вам, — говорит тов. Амрин, — всю ту радость, которую переживали все мы, делегаты Съезда, слушая доклад товарища Сталина. Мне хочется рассказать о заседании Редакционной комиссии.

Первого декабря на заседании Съезда Советов избирался состав Редакционной комиссии. Совершенно неожиданно для меня т. Косиор называет мою фамилию — Амрин, зав. ОТФ, Шучинского района, Казахской республики. Зал начал аплодировать. Я не знал, что делать, так был обрадован доверием Съезда.

Члены Редакционной комиссии собрались в Свердловском зале точно к назначенному времени. Пришел товарищ Сталин, тт. Калинин, Молотов и другие руководители партии и правительства. Члены Комиссии встали и горячо приветствовали творца Конституции.

Я подошел к товарищу Сталину и сказал:

— Здравствуйте, товарищ Сталин!

Товарищ Сталин узнал меня, приветливо улыбнулся и ответил:

— Здравствуйте, Амрин.

— Приступим, товарищи, к работе Редакционной комиссии, — сказал товарищ Сталин.

Комиссия начала работать. У каждого члена Комиссии на руках был проект Конституции, и все-таки товарищ Сталин сам зачитывал каждую статью, спрашивал, какие есть дополнения или замечания. Если замечаний и дополнений не было, товарищ Сталин все же добивался того, чтобы все члены Комиссии точно усвоили каждое слово статьи, и только после этого статья ставилась на голосование.

На заседании Комиссии многие ее члены выдвигали различные поправки и замечания по той или иной статье Конституции. Товарищ Сталин очень внимательно выслушивал каждого выступающего члена Комиссии, а затем вносимые поправки ставил на голосование.

Насколько внимательно и тщательно обсуждалась каждая поправка, видно хотя бы из таких фактов. Некоторые члены Комиссии хотели внести поправки в те статьи Конституции, которые были уже проголосованы и утверждены Комиссией. И все равно товарищ Сталин давал слово даже и в таких случаях.

Мы все знали, какое огромное количество дополнений и поправок к статьям Конституции внесли трудящиеся всей нашей страны во время всеобщего обсуждения проекта Конституции. И вот, исходя из множества таких дополнений и поправок и имея их

у себя под руками, товарищ Сталин сам вносил много редакционных поправок, и всегда спрашивал, какие будут изменения. Когда Комиссия единодушно заверяла, что поправку надо принять, товарищ Сталин ставил ее на голосование, и не только ее, но и всю статью Конституции вместе с поправкой.

Таким образом была принята поправка к статье 28, где стоял вопрос об областях Казахстана. Эта поправка сводилась к тому, чтобы упомянуть две наши новые области — Североказахстанскую и Кустанайскую.

Заседание комиссии длилось приблизительно часа три.

Затем, когда все поправки и дополнения были рассмотрены, все статьи Конституции и каждая в отдельности проголосованы, товарищ Сталин поставил на голосование весь текст Конституции, и Редакционная комиссия единогласно его утвердила.

— Работа Комиссии закончилась. Считаю заседание Комиссии закрытым, — объявил товарищ Сталин.

Все члены Комиссии в едином порыве поднялись со своих мест и долго приветствовали председателя Комиссии, творца Конституции — товарища Сталина.

— Участие в работах этого исторического Съезда, — говорит Амрин, — и в работах Редакционной комиссии под председательством нашего любимого вождя Сталина навсегда останется у меня, как самое большое и счастливое событие в моей жизни.

Михин Андрей Дмитриевич рассказывает:

— Я не могу без волнения вспомнить, как встретил Чрезвычайный VIII Всесоюзный съезд советов всеми любимого великого вождя народов товарища Сталина. Товарищ Сталин на трибуне. Все делегаты, все гости встали, кричат «ура», аплодируют ему, родному Сталину. Михаил Иванович Калинин пытался навести порядок в зале, звонил, но его звонка почти не слышно. Джасасын Сталин! — несутся мощные возгласы из рядов нашей казахской делегации. Эти слова повторяются на всех языках.

Величественный парад московских трудящихся, организованный 6 декабря в честь утверждения Сталинской Конституции, я не забуду никогда, не забуду я и того, как наш дорогой Иосиф Виссарионович Сталин прощался с нами, делегатами Съезда, на Красной площади нашей столицы. Он долго приветливо махал рукой на прощанье.

— На Чрезвычайном VIII Всесоюзном съезде советов, — говорит делегат тов. Нурумов, — я многое видел, многое пережил и многому научился, слушая доклад товарища Сталина и выступления делегатов. Из Москвы я привез 32 книги, все они рассказывают о нашей прекрасной родине, о великих достижениях и завоеваниях социализма.

— Мне 48 лет, — заканчивает свою волнующую речь тов. Нурумов, — а я чувствую себя бодрым, потому что живу в стране социализма. Я буду работать еще лучше, учить других и учиться сам. А в случае посягательства врагов на наш мирный труд — сумею постоять за свою родину, за Конституцию, за дорогого Сталина.

Газ. «Казахстанская Правда» от 20 декабря 1936 г.

Отчет делегата Чрезвычайного VIII Всесоюзного съезда советов академика В. Л. Комарова на общем собрании работников Академии наук СССР

Общее собрание академиков, профессоров, сотрудников научных учреждений Академии наук СССР, состоявшееся вчера вечером, открыл академик Губкин. В президиуме — вице-президент Академии наук академик Комаров, академики Келлер, Кистяковский, Бах, Рихтер, Борисяк, Ферсман, Деборин.

— С 25 ноября до 5 декабря, — сказал акад. Губкин, — вся наша страна переживала великие, незабываемые дни, слава и память о которых не померкнут никогда. В эти дни в Кремле, в сердце нашей столицы, происходил Чрезвычайный VIII Всесоюзный съезд советов, на котором по докладу великого вождя и учителя товарища Сталина о проекте новой Конституции выступали избранники народов СССР. В эти дни весь многомиллионный народ был вместе со своими избранниками в Большом кремлевском дворце; 5 декабря, в 6 часов вечера, народы Советского Союза через своих делегатов, утвердили новую Конституцию — Основной Закон социалистического государства рабочих и крестьян.

— Слово для доклада о великом историческом Съезде, — сказал акад. Губкин, — предоставляется делегату Съезда, вице-президенту Академии наук СССР, акад. Комарову.

Горячо встреченный аудиторией, выступает акад. Комаров.

— В историческом зале Большого кремлевского дворца, — говорит он, — собрались избранники народов Советского Союза. Оглашенный на Съезде доклад Мандатной комиссии показал не только состав Съезда, но и огромные сдвиги, колоссальные успехи страны за двенадцать лет. Разве не достижение, что за эти годы население Советского Союза возросло почти на 30 миллионов человек. На Съезде присутствовали делегаты городов и промышленных гигантов, которых двенадцать лет назад не существовало.

— Но самое замечательное, что было на Съезде, — это присутствие нашего великого вождя товарища Сталина, — произносит под бурные аплодисменты акад. Комаров. — Замечательна была речь товарища Сталина, полная глубокой мысли, сознания силы, достоинства, веры в будущее и воли к победе.

Когда товарищ Сталин говорил, что Конституция не есть слово, а есть дело, что она выражает уже завоеванное народами СССР, что Конституция отражает отношения, установившиеся между трудящимися Советского Союза, то весь Съезд с гордостью приветствовал великого вождя.

Академик Комаров приводит слова товарища Сталина, определяющие классовую структуру советского государства. Докладчик говорит о новой психологии советских людей, о создании нового рабочего класса, которого не было в мировой истории и который возник в процессе роста СССР.

— Из рядов рабочего класса и крестьянства выходит все больше интеллигентов. Советская интеллигенция неразрывно связана с рабочими и крестьянами! — восклицает акад. Комаров.

Докладчик вспоминает о том, как товарищ Сталин высмеял зарубежных «критиков», которые были непрочь «закрыть» Советский Союз.

— Но от разных «фюреров» это не зависит! — говорит акад. Комаров.

— Редакционная комиссия Съезда, — продолжает докладчик,— работала под руководством Иосифа Виссарионовича Сталина. Если вы желаете видеть идеального председателя, который умеет в короткий срок проделать колоссальную работу, то это товарищ Сталин. Редакционная комиссия приняла важные поправки. Вы помните поправку о праве наследования личной собственности граждан. В статье Конституции, где говорится о закреплении земли за колхозами навечно, добавлено только одно слово — «бесплатное», но что значит это слово! Права, закрепленные за гражданами СССР, беспримерны. Лучшие люди боролись, погибали в борьбе за достижение этих прав, и нигде, кроме СССР, они не осуществлены.

— Советская Конституция, — заканчивает акад. Комаров, — обошла весь мир. Кратко, по-сталински она говорит о достижениях, за которые будет драться всякий трудящийся. Все делегаты народов СССР единодушно принимали пункт за пунктом Сталинскую Конституцию. Не одни делегаты, а все народы Советского Союза, сплоченные воедино, голосовали за Конституцию!

Закрывая собрание, акад. Губкин провозглашает:

— Слава великому Сталину! Долгие годы ему на радость нашей великой родины, на счастье всего трудового человечества!

Эти возгласы подхватываются громким «ура».

Под бурные аплодисменты собрание приняло приветствие товарищу Сталину.

Газ. «Правда» от 17 декабря 1936 г.

Отчеты делегатов Чрезвычайного VIII Всесоюзного съезда советов писателей Н. С. Тихонова и А. Н. Толстого

Зал Дома писателей им. Маяковского переполнен. Сюда собрались писатели г. Ленинграда на отчетные доклады делегатов Чрезвычайного VIII Всесоюзного съезда советов — писателей Н. С. Тихонова и А. Н. Толстого.

— Представители народа пришли в огромный Белый зал Кремлевского дворца торжествовать победу, — начал свой отчет тов. Тихонов. — Съезд подводил итоги жизни советского народа за 19 лет.

Историю делал великий народ. Во главе народа шла великая партия. Мы с волнением ждали вождя этой великой партии, его доклада. И вот настал момент, когда было объявлено, что слово предоставляется товарищу Сталину. Писатель, каким бы ярким ни был его язык, не в силах передать этой встречи. Восторженная овация, приветствия на языках различных национальностей свидетельствовали о необычайной монолитности и взволнованности

Съезда. В этом волнении ощущались чувство гордости и сознание ответственности каждого трудящегося за свое государство, что так отлично выразила колхозница Северного Кавказа, заявившая: «Государство — это я». Очень хорошо сказала наша «тетя Катя» — Корчагина-Александровская: «Юной считать меня нельзя, но на самом деле мне всего двадцатый год... Только после Октябрьской революции я поняла, для кого я творю и кому я несу свое искусство».

Эти слова колхозницы и народной артистки СССР прекрасно отразили настроение делегатов. На Съезде как бы происходила проверка страны. Люди говорили фактами. Эти рассказы о фактах не могли не волновать. На трибуну выходил сталевар и говорил, что он добивается чести быть лучшим сталеваром Союза. Речь ленинградского машиниста Богданова, которому в свое время был передан паровоз его отца, звучала лирически. «Я не уроню чести семьи», — заявил Богданов. И на этом паровозе Богданов совершает пробеги по 26 тысяч километров в месяц. Честь и слава семьи перерастает в честь и славу государства.

Мир разделен на два стана. Наша страна, по выражению товарища Молотова, может и должна стать прообразом мира и дружбы народов в еще более широком интернациональном масштабе.

Мы слушали на Съезде прекрасную речь товарища Литвинова. Он говорил о любителях легкой наживы и добавил, что у нас ничего плохо не лежит. Страна охраняется крепко.

Недавно мне рассказали такой случай. На дальневосточной границе несли наряд два пограничника. На них напали какие-то звери. Стрелять было нельзя — близко была граница, а звери не отставали. Тогда бойцы задушили их голыми руками. Оказалось, что это были годовалые тигрята. Слушая Литвинова, я подумал, что если вместо молодых тигрят придут старые тигры, то им будет не лучше, а хуже, — их уже встретят не голыми руками! (Бурные аплодисменты.)

После речи тов. Тихонова начались прения. Слово взял писатель Макаренко, автор книги «Педагогическая поэма».

— В каждой статье Сталинской Конституции, — заявил он, — лежит огромная тема. Почему в нашей литературе еще никто не поднял вопроса о разнице между понятиями добра в капиталистическом обществе и у нас — в социалистическом?

С содержательной речью выступил в прениях тов. Выгодский.

— Мировое значение имеют события, совершающиеся в нашей стране, — сказал он. — В далеком Перу из глухой деревушки явилась в Общество друзей Советского Союза группа индейцев с просьбой включить их представителями в делегацию, которая направляется в СССР. На острове Куба группа поэтов назвала свой кружок «Владимир Маяковский». Огромнейшим успехом пользуется советская литература в республиканской Испании. Наш фильм «Мы из Кронштадта» идет в Испании под названием «Как бороться и как побеждать». Речь товарища Сталина и текст Сталинской Конституции можно найти во всех испанских газетах. Этот великий документ, созданный Сталиным, является в руках

борющегося за свою свободу испанского народа самым сильным оружием. Оно обеспечит ему победу.

На трибуне — делегат Съезда писатель Алексей Толстой.

— Когда мы всходим на высокую вершину шаг за шагом, мы часто не чувствуем высоты. Мы шли шаг за шагом эти 19 лет и часто не охватывали огромного значения наших побед, того, что сейчас воплощено и записано в Сталинской Конституции.

Чтобы понять это, следует оглянуться, охватить жизнь не только у нас, но и в Европе. В Европе — смятение, уныние и растерянность из-за ожидания близкой войны и уверенности в неслыханной катастрофе. Взоры всех устремлены на нас, СССР. Там хотят знать о наших культурных завоеваниях, там с жадностью хватают каждую советскую книгу, но этих книг еще мало. Мне кажется поэтому странным настроение иного писателя, ищущего тему и не знающего, о чем бы написать. Пора понять, что перед нами — аудитория всего мира. Для западного писателя каждая советская книга — это книга о душе советского человека, о душе СССР, о нашей морали, о нашей деятельности.

Мировая война в Европе кажется неминуемой... Правильный расчет — расчет на самые худшие условия. Предстоящую мировую войну мы так и должны рассчитывать: один против всех. Да. Мы выдержим такие условия. Оставим даже в стороне то обстоятельство, что наш воздушный флот — самый мощный в мире, оставим в стороне нашу технику. Победу решит человек. И тут мы имеем такой перевес, о котором фашисты не могут и мечтать. Никакое насилие и никакая ложь не сольют в монолит народы Европы для похода против СССР. Монолитность народов СССР, единодушие в предстоящем мировом испытании выражено и проголосовано в тексте великой Сталинской Конституции. Конституция — это итог нашей творческой жизни за 19 лет.

Мы, может быть, даже не чувствуем той головокружительной высоты моральной и физической свободы, на которую мы поднялись. Но с Запада глядят на нас, как на жителей вершин. И если нас вынудят, то с этих вершин наши орудия будут смертельно разить тех варваров, которые вышли сейчас из гейдельбергских пещер и хотят поджечь мир.

Сталинская Конституция — это самое сильное и грозное оружие в руках народов, перестраивающих мир. И этот мир будет перестроен! (Бурные аплодисменты.)

Газ. «Правда» от 18 декабря 1936 г.

Отчет делегата Чрезвычайного VIII Всесоюзного съезда советов народной артистки СССР Е. П. Корчагиной-Александровской

8 декабря в Государственном академическом театре драмы состоялась встреча коллектива театра с делегатом Чрезвычайного VIII Всесоюзного съезда советов — народной артисткой СССР Е. П. Корчагиной-Александровской.

— Речь товарища Сталина, — сказала Корчагина-Александровская, — произвела на меня неизгладимое впечатление. Эта речь вождя народов заставляет меня работать еще лучше, отдать все свои знания и силы социалистическому обществу. Мы, работники искусств, слушая мудрую и вместе с тем ясную и четкую по форме речь гениального вождя, должны учиться создавать с такой же простотой и ясностью творческие образы во всех областях искусства.

Вместе с другими делегатами Съезда я была избрана в Редакционную комиссию. Как во время работы Съезда, так и Комиссии я имела счастье все время видеть товарища Сталина. Преисполненная самых светлых чувств, я подошла к товарищу Сталину и лично его поблагодарила от своего имени и от лица работников искусств, поблагодарила партию и правительство за то счастье, которое мы ощущаем в нашей жизни. Я имела возможность беседовать также с товарищем Молотовым. Я рассказала товарищу Молотову, что, когда мне было 13 лет, я вместе со своей матерью — бедной актрисой — голодала в старой Москве. А теперь в социалистической Москве вместе с избранниками народа я обсуждаю исторический документ — Сталинскую Конституцию.

Товарищ Молотов мне на это ответил: «Будет еще лучше».

Я беседовала на Съезде также с товарищем Ждановым. Большое спасибо ему за то внимание, которое он оказал нам — ленинградской делегации.

— Давайте так же любить свою родину, — закончила свой рассказ Екатерина Павловна, — давайте так же работать, как работают товарищ Сталин и его славные соратники, чтобы поднять советское искусство на высоту, достойную нашей великой эпохи. Будем работать по-сталински.

Речь Корчагиной-Александровской вызвала среди слушателей громадный подъем и энтузиазм. Работники театра обязались глубоко изучить Сталинскую Конституцию и неустанно бороться за повышение качества своей творческой работы.

Газ. «Правда» от 10 декабря 1936 г.

Отчет делегата Чрезвычайного VIII Всесоюзного съезда советов проф. В. И. Воячека

В клубе Военно-медицинской академии РККА им. С. М. Кирова собрались слушатели академии — будущие врачи Рабоче-Крестьянской Красной Армии, профессора, преподаватели и члены их семей.

Молодежь и профессура тепло встретили мирового ученого, воспитателя многих поколений советских врачей, лучшего представителя старой интеллигенции, отдающего все свои силы и знания на службу рабочих и крестьян и их непобедимой Красной Армии.

Проф. В. И. Воячек — опытный лектор. Он всегда говорит спокойно, просто и ясно. Но сегодня у профессора особенная тема, и поэтому он заметно волнуется.

Еще задолго до начала собрания проф. Воячек пришел в зал и заботливо следил за установкой эпидиаскопа, проверял, хорошо ли будет виден собравшимся экран, тщательно раскладывал на столе многочисленные книги, привезенные со Съезда, к столу президиума приколол две карты — новую карту СССР, где были ясно обозначены все 11 союзных республик, и карту далекого Пиренейского полуострова.

Проф. Воячек поднялся на трибуну.

— Великое событие свершилось! — начал он торжественно. — Мы имеем новую Конституцию! Честь и слава ее творцу — Иосифу Виссарионовичу Сталину!

В зале раздались бурные аплодисменты. Старые профессора и молодые слушатели академии восторженно приветствовали творца великой хартии социализма — родного и любимого Сталина.

— Пройдет много лет, — продолжал В. И. Воячек, — и наши дети и наши внуки, изучая историю социализма, особенно внимательно будут изучать историческую дату — 1936 год.

Профессор начинает подробный рассказ о Съезде, он говорит о том, с какой предупредительностью и заботой везли ленинградских делегатов в Москву. Он рассказывает о первых встречах с многочисленными делегациями Съезда.

— В больших комнатах, где мы получали мандаты, был слышен говор на различных языках. Всюду мелькали люди в красочных национальных костюмах. Я стоял у стола вместе со стахановцами, колхозниками и академиками. И мне было приятно находиться в этом окружении, чувствовать, что я тоже активный строитель новой жизни.

Здесь профессор остановился и, обращаясь к аудитории, заявил:

— Позвольте, товарищи, продемонстрировать вам то, что является для меня священной реликвией, то, что я буду всегда хранить.

В зале потух свет. На небольшом экране сноп лучей эпидиаскопа обрисовал два документа, о которых с такой гордостью и волнением говорил профессор: его делегатские мандаты на Ленинградский чрезвычайный областной съезд и на Чрезвычайный Всесоюзный съезд.

Профессор продолжал рассказ:

— Наступал час открытия Съезда. Делегаты собрались в Большом кремлевском дворце. Из окна дворца, — говорит проф. Воячек, — открывается чудесный вид на великую столицу социализма — Москву. Как она изменилась! Вместо лабазов и грязных булыжных мостовых перед нами высятся прекрасные дома, на улицах лежит гладкий асфальт. Москва хорошеет с каждым годом.

Профессор подходит к самому важному месту своего рассказа. Голос его звучит восторженно и радостно.

— Когда председательствующий тов. Калинин объявил, что слово для доклада предоставляется товарищу Сталину, в зале свершилось что-то необыкновенное. Зал задрожал от аплодисментов. Непрерывно раздавались на разных языках приветственные возгласы. Воодушевленные одним порывом, мы долго выражали свой восторг, свою радость, а товарищ Сталин спокойно стоял на трибуне, выжидая, когда утихнет этот шквал приветствий. Но вот, наконец, ему

дали говорить, и великий вождь сделал свой исторический доклад. Он говорил спокойно и хладнокровно. Его речь была гениальна, проста и ясна. Ее не надо было расшифровывать, она воспринималась исключительно легко.

Далее В. И. Воячек говорит о выступлениях на Съезде и особенно останавливается на выступлениях многочисленных делегаций, приветствовавших Съезд.

— Каждая речь выражала волю народа, под каждым выступлением делегата мог подписаться весь советский народ. Съезд был исключительно единодушным.

Около двух часов продолжался рассказ В. И. Воячека. Закончил он его следующими словами:

— Как незыблемый утес, стоит наша страна, и ярким маяком горит на этом утесе Сталинская Конституция. Слава великому советскому народу! Слава непобедимой Рабоче-Крестьянской Красной Армии и ее полководцу тов. Ворошилову! Слава великому кормчему, слава творцу Конституции, дорогому и любимому товарищу Сталину!

Громкие аплодисменты покрывают слова докладчика. Все встают, в зале нарастает овация.

Рассказ профессора кончен. Но его слушатели еще не удовлетворены. Они хотят знать все подробности, все детали. Проф. Воячека спрашивают о том, какая делегация была на Съезде самой многочисленной, сколько было представлено на Съезде национальностей, как встречал Съезд представителей Красной Армии и т. д.

Незаметно для собравшихся отчет В. И. Воячека перешел в товарищеское собеседование. Молодые врачи подымались на сцену и внимательно разглядывали привезенные профессором со Съезда книги и альбомы.

Проф. Воячек, улыбаясь, говорит:

— Живем мы сейчас зажиточно, стало быть, и делегаты Съезда уехали из Москвы не с пустыми руками. Здесь — только незначительная часть литературы, полученной нами на Съезде. Мы, люди науки, знаем, что в Советском Союзе книга пользуется большим уважением и спросом. Не так давно я выпустил книгу по своей узкой специальности. Она была распродана в день ее появления. Подобные вещи могут твориться только в нашей советской стране.

Проф. Воячек взял в руки альбом, посвященный строительству канала Москва — Волга:

— Это — замечательнейшая книга! Она рассказывает о сказочных явлениях. Подумать только — Москва — порт! Большевики преобразили одну шестую земного шара. В нашей великой советской стране даже география стала большевистской.

Газ. «Правда» от 10 декабря 1936 г.

Отчет делегата Чрезвычайного VIII Всесоюзного съезда советов проф. Н. Н. Бурденко

Вчера в Колонном зале Дома Союзов на общегородском собрании врачей и работников лечебных учреждений с отчетом о Съезде советов выступил профессор-орденоносец Н. Н. Бурденко.

— Позвольте вас, граждане, поздравить с утверждением великой Сталинской Конституции!

Этими словами проф. Бурденко начал свой большой содержательный доклад.

Первая часть доклада посвящена творцу Конституции — товарищу Сталину. Докладчик рассказывает о том огромном чувстве любви к партии, к правительству, к родине и к вождю народов, которое делегаты принесли со всех концов Советского Союза на этот исторический Съезд.

Профессор Бурденко останавливается на отдельных пунктах Конституции. Особенно много места уделяет докладчик вопросу о новой интеллигенции. Он говорит о росте советской науки и о тех возможностях, которые наше правительство предоставляет научным силам страны.

Перейдя к вопросам здравоохранения, докладчик приводит очень яркие цифры, показывающие снижение смертности и прирост населения в СССР. «Мы имеем все данные для того, чтобы сказать, что через 25 лет наш Союз будет иметь население в 300 миллионов человек».

В заключение проф. Бурденко говорит о роли медицинских работников в обороне страны.

— Мы все, и военные и гражданские врачи, достаточно подготовлены к тому, чтобы оказывать помощь на войне, летать на самолетах, плавать на подводных лодках, ездить в броневиках.

Продолжая эту мысль докладчика, выступивший в прениях проф. Герцен сказал:

— Вы все знаете, что рабочие московского завода им. Менжинского выдвинули лозунг о 150 тысячах летчиков. Мы, представители медицины, не можем отстать от этого дела. Врачи должны научиться летать. Мне кажется, что лучшим подарком в ответ на нашу Конституцию, лучшим подарком для товарища Сталина будет, если мы в ближайшее время сумеем по Московской области дать 5 тысяч врачей, овладевших без отрыва от производства летным и парашютным делом.

В прениях выступили: проф. Авербах, врач Лебедева, заведующая яслями Трехгорной мануфактуры Шишкина, проф. Лурия, проф. Беликов, проф. Вейсброд, работница Дорофеева, проф. Фаерман и др.

Собранием посланы приветствия товарищам Сталину, Молотову и Хрущеву.

Газ. «Правда» от 20 декабря 1936 г.

Отчет делегатки Чрезвычайного VIII Всесоюзного съезда советов Шауэ Есергеповой

Двенадцатого декабря ночью в Келесс возвратилась делегатка Чрезвычайного VIII Всесоюзного съезда советов — звеньевая колхоза «Кзыл-аскер» Шауэ Есергепова.

На другой день колхоз «Интернационал» в честь делегатки устроил большой званый обед. Среди гостей были знатные люди рай-

она, стахановцы полей: Нина Мальцева, ее брат, орденоносец Петр, председатель колхоза тов. Кальченко, орденоносец тов. Ермеков, руководители района и много других.

В теплой товарищеской беседе Шауэ поделилась впечатлениями о своей поездке в столицу Союза, о работе Съезда.

— Я бесконечно рада, что в числе лучших людей области была удостоена чести поехать на исторический Съезд, утвердивший великую Сталинскую Конституцию — Основной Закон счастливого советского народа. Мы все являемся равными в великой многонациональной семье народов Союза. В нашем государстве, — говорил на Съезде товарищ Сталин, — положение каждого гражданина определяется его способностями, его отношением к работе, к социалистическому производству.

Моя поездка в Москву — одно из доказательств, что в нашей стране действительно осуществлено равенство наций, равенство женщины с мужчиной.

Майлибаев: Правильно. Я был батрак, а теперь вот среди знатных людей страны, видевших Сталина, занимаю аксакальское место.

Есергепову, как и других делегатов Казахстана, поразили любовь и внимание, которыми они были окружены в Москве. На больших станциях делегатов приветствовали многочисленные демонстрации трудящихся.

— Когда я ехала в Москву, то боялась затеряться в этом большом, шумном городе. Боялась, что моего языка не поймут. Я ошиблась. Пролетарская столица, рабочие Москвы приняли нас, как родных братьев. Мы были окружены исключительным вниманием. Когда наш поезд прибыл в Москву, на вокзал для нас были поданы легковые автомашины. Жили мы в большом многоэтажном доме, которым раньше владел кто-то из князей или крупных заводчиков.

С радостным, волнующим чувством говорит Шауэ о своей первой встрече с великим и мудрым вождем народа.

— Минут за сорок до открытия Съезда делегаты заполнили огромный и красивый зал Кремлевского дворца. Напряженно смотрим на сцену, откуда должен выйти Сталин и его соратники. Когда стрелка часов остановилась на цифре пять, за столом президиума появились товарищи Калинин, Сталин, Молотов, Ворошилов. Делегаты поднялись со своих мест и начали громко аплодировать. На всех языках они приветствовали творца народного счастья.

Я тоже аплодировала и от всей души посылала Сталину джасасын казахского счастливого народа. Долго Сталин не мог начать доклад, минут пятнадцать длилась овация, затем установилась тишина, которая на протяжении всего доклада часто прерывалась восторженными криками «ура», аплодисментами. От радости, что увидела Сталина, что слышу его так близко — у меня были слезы на глазах.

Ергеш: Я еще не успел съездить к товарищу Сталину. Он такой же, как на портретах?

Шауэ: Такой же, только еще лучше. Среднего роста, одет в военную гимнастерку, в сапогах. На голове седые волосы серебрятся. Говорит неспеша и так просто, так задушевно, что самая большая политика становится понятной.

— Когда Комиссия рассматривала поправки, окончательно отредактировала текст Конституции, я еще ближе познакомилась со Сталиным. До начала заседания окружили его делегаты с Украины, от Узбекистана и Киргизии, завязалась дружеская беседа. Стоит среди делегатов Сталин, курит трубку, внимательно выслушивает их рассказы, смеется, улыбается. Совсем как старые друзья встретились.

При обсуждении в Комиссии поправок к проекту Конституции тов. Калинин спросил меня — имеются ли добавления, я вышла на трибуну и сказала:

— У меня, Михаил Иванович, добавлений нет, голосую за утверждение Конституции в целом, рассказать же есть о чем. Работая, как учит нас Сталин, колхозники моего колхоза добились радостной, счастливой жизни.

А когда сказала, что колхозом нашим руководит коммунист орденоносец Баубек Ермеков, что бывший батрак, колхозник Ергеш Майлибаев имеет в своем пользовании 3 коровы, получает теперь на свои трудодни 22 тысячи рублей, а сама я получу 14 тысяч рублей, члены Комиссии начали горячо аплодировать мне. Аплодировал сам Сталин. Я заверила Сталина, что в будущем году наш колхоз добьется еще больших успехов, что я добьюсь 100 центперов хлопка, ни граммом меньше.

Старый хлопкороб Майлибаев, выслушав эти слова Шауэ, пожал ей руку и сказал;

— Я тоже дам 100 центнеров.

Беседа затянулась до поздней ночи.

На днях Есергепова будет отчитываться перед колхозниками «Кзыл-аскера».

Газ. «Казахстанская Правда» от 16 декабря 1936 г.

Отчет делегатки Чрезвычайного VIII Всесоюзного съезда советов тов. Маро Чигиташвили

Когда закончил свою работу Чрезвычайный VIII Всесоюзный съезд советов, в колхозе «Глехта гаертианеба» с большим нетерпением все колхозники ждали возвращения делегата Маро Чигиташвили.

Наконец, Маро Чигиташвили вернулась из Москвы в свой родной колхоз в сел. Мукузани. На второй день после приезда Маро рассказала колхозникам о своих впечатлениях. Внимательно слушали колхозники ее вдохновенную речь о Съезде.

— Я впервые за всю жизнь, — говорила Маро, — выехала за пределы Кахетии. На мою долю выпало большое счастье — быть делегатом Чрезвычайного VIII Всесоюзного съезда советов. Съезда, который утвердил самый прекрасный документ эпохи — Сталинскую Конституцию.

Дни, когда я была на Съезде — самые счастливые дни в моей жизни. Могла ли я, бывшая батрачка, хотя бы мечтать прежде о такой высокой чести? Только при советской власти я, как и миллионы трудящихся женщин, стала полноправной гражданкой.

На Съезде я впервые видела и слышала того великого человека, который создал для нас зажиточную, радостную и веселую жизнь,— нашего любимого вождя и учителя — товарища Сталина. (Бурные аплодисменты.)

Слушая доклад товарища Сталина, я вспоминала нашу прошлую тяжелую жизнь, сравнивала с тем, как хорошо мы живем теперь.

Еще помним мы то время, когда бедняки нещадно эксплоатировались помещиками и кулаками. А когда стали мы строить колхозы, кулаки всячески старались сорвать колхозное строительство. Кулаки убили моего мужа за то, что он решил организовать колхоз. Но наша взяла, и 6 ноября мы отмечали 14-летнее существование нашего колхоза «Глехта гаертианеба». Эти 14 лет — самые лучшие годы нашей жизни. У нас уже нет бедняков, и я, вдова Маро, работающая в колхозе со дня его организации, зажила новой жизнью, вырастила своих детей, дала им образование.

Новая Конституция предоставляет всем гражданам право на образование. Четверо моих детей — все учатся. Старший сын Гогла в этом году кончает в Тбилиси медицинский техникум, а остальные трое учатся в семилетке.

Товарищ Сталин говорил, что наша советская интеллигенция — это совершенно новая интеллигенция, которая неразрывно связана с рабочим классом и крестьянством. Мой сын Гогла после окончания медицинского техникума поступит в высшее учебное заведение, и вот сын колхозницы будет врачом! Где еще, в какой другой стране это может быть?

Сама я живу хорошо, и эту жизнь дал мне колхоз. Могу попотчевать хлебом-солью гостей, не ударю лицом в грязь. Раньше я не имела и куска хлеба, а теперь в моем хозяйстве найдется и вино, и свинина, и птица. Обуты и одеты и я и мои дети. Имею я все необходимое потому, что мы работаем хорошо. Я работаю наравне с мужчинами. Доход нашего колхоза составил за год 800 тысяч рублей, а я выработала за одиннадцать месяцев 460 трудодней.

Все это я вспомнила, когда слушала доклад товарища Сталина. Сердце наполнилось радостью за всех нас. Вся наша деревня уже не та, что была раньше, а новая деревня, как новой стала вся наша прекрасная советская страна. В правлении нашего колхоза, в сельсовете, в районных учреждениях работают выбранные нами же лучшие люди — колхозники. Факт, а не обещание то, что наши колхозы, как это записано в новой Конституции, получили землю: государство закрепило за ними землю в бесплатное и бессрочное пользование, то есть навечно. (Аплодисменты.) Фактом стала наша зажиточная колхозная жизнь, это вы все знаете хорошо.

Великий Сталин привел всех нас к счастливой жизни. Великий наш Сталин приведет нас к новым победам. (Бурные аплодисменты.)

После речи Маро Чигиташвили один за другим выступали колхозники и колхозницы, приветствуя Сталинскую Конституцию и благодаря великого Сталина за радостную, счастливую жизнь.

Газ. «Заря Востока» от 27 декабря 1936 г.

Отчет делегатки Чрезвычайного VIII Всесоюзного съезда советов М. А. Журавлевой на собрании колхозников колхоза «Красноармейская звезда» Ржевского района, Калининской области

Журавлева знала, что еще с утра ее поджидает народ, и все-таки, увидев из автомобиля, что́ делается на улице, в прогале между сельским советом и избой-читальней, изумилась, даже смутилась:

— Что это? А?

На улице ее ждали люди одиннадцати смежных колхозов — старые, молодые, подростки.

Журавлева увидела приветные женские улыбки, ребятишек на материнских руках, снятые шапки, картузы... Первой к Журавлевой бросилась, обняла ее Пелагея Шарапоженкова, с которой Журавлева взрастила по полторы тонны льна-волокна на каждом гектаре.

По улице прошел гул: «Здорово, Марья Арсентьевна!...» «С возвращением тебя, Марья Арсентьевна.» Каждый хотел пожать руку Журавлевой.

★

В избе-читальне не то что яблоку, а и горошине негде упасть: так она набита людьми.

Председатель сельского совета Михаил Курняев предлагает избрать президиум:

— Во-первых, делегата Чрезвычайного VIII Всесоюзного съезда советов, нашего товарища, нашу дорогую колхозницу Марию Арсентьевну. (Аплодисменты.)

— Во-вторых, мужа ее Ивана Ефимовича Журавлева. (Колхозники, колхозницы рукоплещут, муж Марии Арсентьевны, раскрасневшийся, взволнованный, пробирается к жене и садится возле нее. Аплодисменты звучат еще сильней. На кого ни взгляни, все улыбаются.)

— Товарищи! — говорит Журавлева. — Я счастливая. От всех вас, от всего нашего района и от всех подружек своих я голосовала за Конституцию. Своими глазами видела я товарища Сталина, нашего родного. Сама слышала его великую, приятную речь. Думаю — будет вам интересно знать, где я сидела в том зале. Очень близко я к нему сидела. Каждый его шаг видела, каждое слово слышала и рада, что могу вам про него рассказать.

Когда мы сели двадцать пятого ноября на места, его еще в президиуме не было. Все время шопот шел про него: вот, вот покажется. Я сидела в волнении: ведь в первый раз увижу его. Вот выходят вожди — Калинин, Молотов, Каганович и среди них он. Тут пришло такое волнение, что сама себя не помню. Так аплодируют, такие крики из души... От радости я заплакала. И когда Калинин сказал: «Слово — товарищу Сталину», вы, наверное, имеете понятие, что́ тут было. Смотришь на него, и никак нельзя вылить своей души. Потом он начал докладывать.

Что есть Конституция — пересказывать его слова не буду, потому что мне товарищ Курняев рассказывал, как вы его доклад изучали со всех сторон. Скажу только, есть мы самый счастливый и радостный народ в мире, и такой Конституции не может быть покуда нигде.

Голос: Про него еще расскажи.

Журавлева: Расскажу, например, вот что. Когда он говорил про буржуазию, как она критику на нашу Конституцию пускала, помните?

Голоса: Ясно помним.

Журавлева: Вот он про них и начал рассказывать. Так и подпекает и подпекает. На огне так не подпечешь, как он словами. А сам чуточку посмеивается и говорит ровненько, на слух так приятно... А они, небось, слушаючи, как караси на сковороде, подпрыгивали. (Смех.) Вообще Конституция. Подумать надо — кто сложил ее. Он ее сложил. А уж то, что он сложит, лучше того не может быть. Действительно, Сталинская Конституция! Второй раз я его слушала, когда он говорил о поправках. Ну, для колхозного народа самое, считаю, интересное — это такое добавление: сперва в Конституции говорилось — «земля, занимаемая колхозами, закрепляется в бессрочное пользование, то есть навечно». А теперь там так сказано: «в бесплатное и бессрочное пользование...» (Гул одобрения.) И вторая интересная для нас поправка — про Народный комиссариат оборонной промышленности, чтобы как можно больше усилить оборону. Да, не забыть бы: там еще выступал один военный товарищ, и всем очень понравилось, как он сказал: «У нас, — говорит, — есть что защищать, есть кому защищать и есть чем защищать». Товарищ Сталин ему сильно аплодировал.

Голос: Про Сталина еще.

Журавлева: Взгляд у него такой милый, приятный — будто каждому хочет руку пожать. Насмотреться на него нельзя. С нами был такой случай. Сидели мы, колхозницы, в театре, и он пришел. Пришел он, и уж неинтересно нам смотреть, что в театре, а все на него глядим. Проходит какой-то командир и спрашивает: «Чего вы все туда глядите?» Говорим: «На товарища Сталина глядим». А командир: «В антракт я вас туда пересажу». И вправду пересадил. Так Сталин в ложе сидит, а так, подле него, мы в рядках. Очень я счастливая, товарищи. Но не только я счастливая, а считаю, что через меня счастливый и весь наш район, который послал меня слушать товарища Сталина, вместе обсуждать Конституцию. (Голоса: Правильно, верно.)

Товарищи, случилось такое дело. Нынче ночью, когда я пришла в вагон, чтобы ехать сюда, один гражданин спросил, куда я еду, откуда... Говорю, что еду в колхоз, а была на Съезде. Когда пассажиры услышали это, обступили меня и все расспрашивали. Так что не пришлось нынче спать совсем. И теперь я, может быть, упустила что, так вы задавайте вопросы, буду отвечать.

Голос: Знаменитых комбайнеров и трактористов видела?

Женский голос: Пашу Ангелину и Марию Демченко видела?

Журавлева: Всех видела: и Колесова, и Полагутина, и Пашу и Марию Демченко.

Голос: А Стаханова?

Журавлева: И Стаханова Алексея видела.

Голос: Ну, как?

Журавлева: Обыкновенно. Как мы с вами. Разве у нас уже мало стахановцев!

Ив. Ефим. Журавлев: Скажи, жена, какой наказ дал товарищ Сталин, когда прощался с вами?

Журавлева: Он Конституцию дал. Это поболе, считаю, наказа.

Голоса: Верно, правильно.

★

Затем начались прения. Первым выступил Иван Ефимович Журавлев. Вот что он сказал:

— Двадцать пятого ноября Мария Арсентьевна Журавлева, то есть моя жена, поимела великое счастье слушать товарища Сталина. От имени всех нас, то есть колхозников всего нашего района, она с восхищением подняла свою руку за Сталинскую Конституцию.

Подумаем еще раз, что́ есть Сталинская Конституция. Это есть действительно обвинительный акт против фашистской своры. «Вы душите, подлюги, трудовой народ, а СССР во главе с товарищем Сталиным дает всему трудящемуся народу светлые, вольные крылья, которые есть социализм!» Конституция еще больше поднимает дух народа — так что не страшно впереди ничего, а только радость и радость. И она показывает зачинщикам войны — будет вам тошно, ежели прикоснетеся к советской державе. Я очень доволен, что вернулась моя жена. Целых три недели я орудовал ухватами и чугунами (смех), поил, кормил ребятишек (заразительный смех), но был счастливый и гордый, что жена моя там занимается самым важным государственным делом. Да здравствует Сталинская Конституция! Да здравствует великий наш вождь товарищ Сталин! (Гул одобрения, аплодисменты.)

Затем попросила слова Пелагея Шарапеженкова, подруга Журавлевой по звену:

— Вот имеем через Журавлеву большое удовольствие, — сказала Пелагея Михайловна. — Будто товарища Сталина сами видели, сами слышали. Дал он нам много: жизнь дал колхозную, женщину возвысил, ребят приголубил, теперь преподнес светлую Конституцию. И является такое чувство: надо же и нам во всем быть как нельзя лучше, аккуратней... Думаю про себя так: пойду я в другое звено, хоть самое плохое, и доведу его, как и Марья, до полторы тонны льна-волокна. И будет это мой привет товарищу Сталину за все его дела. (Аплодисменты.)

Колхозники задают Журавлевой новые вопросы. Она отвечает. Затем продолжаются прения...

Газ. «Правда» от 10 декабря 1936 г.

Отчет делегата Чрезвычайного VIII Всесоюзного съезда советов кубанского казака Сергея Антоновича Садко

В 12 часов просторный, разукрашенный клуб был полон до-отказа.

С часу на час ждали приезда из Москвы, со Съезда советов, делегата — казака Садко.

В новенькой казачьей форме, в лихо надетой набекрень кубанке, в клуб вошел Садко, и, немного смущенный, радостный, он поздоровался с земляками. Ему ответило дружное «ура!». Все встали. Раздались возгласы: «Да здравствует Сталинская Конституция!», «Да здравствует наш любимый вождь товарищ Сталин!».

Садко — на трибуне. Перед ним разложены бумажки, записи. Он говорит тихим голосом, не торопясь.

— ...И вот, дорогие станичники, увидел я товарища Сталина, как вас сейчас вижу, а с ним товарищей Молотова, Калинина, Кагановича, Ворошилова, Буденного — все наше правительство.

И начал он докладывать. О чем докладывал, про это вы, конечно, в газетах читали, но когда дошел до критики международной буржуазии, я нет-нет да погляжу на дипломатическую ложу. В ней буржуазные дипломаты сидели, и мне интересно, как они все это понимают. Были дипломаты, которые тоже аплодировали, как-то: испанский посол, турецкий и чехословацкий.

Но особенно, дорогие станичники, интересно, что представители от Красной Армии говорили. Капитан Казаков доложил Съезду, что наша Красная Армия разобьет любого врага на его же территории. (Аплодисменты, возгласы: *«Да здравствует славная, непобедимая Красная Армия! Да здравствуют товарищи Ворошилов и Буденный!»*.)

Вы читали, товарищ Сталин сказал, что наше существование и рост от врагов наших не зависят. Это верно. А к сему я добавлю: разбить наших врагов от нас вполне зависит, и мы это выполним, как только враг попробует напасть на нас.

Наше правительство заботится об обороне родины, как следует. Но и мы не должны дремать. В этом году колхоз «Красный хлебороб» подготовил из допризывников одного планериста. Мы должны подготовить десятки и сотни летчиков. Мы даем в армию грамотных и технически обученных молодых казаков. Надо учить еще лучше и больше, чтобы казаки были не только лихими кавалеристами, но и первоклассными танкистами, летчиками, артиллеристами, снайперами. Мы, кубанские и донские казаки, храним боевые традиции буденновской армии, — когда потребуется, выставим не две, а двадцать две казачьи дивизии. Пускай фашистские вояки испробуют остроту колхозных казачьих сабель. (Бурные аплодисменты.)

Рассказав, как утверждалась Конституция, докладчик охарактеризовал сущность ее такими словами:

— Основной Закон нашего государства состоит в том, что трудящийся человек занимает главное и почетное положение, а пара-

зиты прогнаны на вечные времена. И земля — наша, и реки — наши, и заводы — наши, и города и села — наши. Трудящиеся имеют полные права и полное равенство прав. С врагами народа новая Конституция церемониться не велит. О счастье для народов раньше только в песнях пели да в сказках рассказывали, а теперь оно у нас в руках.

Но между прочим, дорогие станичники, должен вам сказать, что работаем мы еще не так, как надо. У нас урожай по 16—20 центнеров с гектара в среднем вышел, а я встречал на Съезде колхозников, что по 40 и по 50 центнеров с гектара взяли. Мы получили по 15—20 фунтов хлеба, по 2—3 рубля на трудодень, а я видел на Съезде колхозников, которые по пуду, полтора и два на трудодень получили да 10—20 рублей деньгами. А кто нам мешает добиться таких урожаев? Никто. Я полагаю, что казаки не уступят и по урожайности займут первое место.

У нас самая лучшая власть в мире, товарищи, у нас самая лучшая жизнь. Нигде на свете крестьяне не имеют таких прав, как в Советском Союзе. А что дальше будет? Мы уже видим, что с каждым годом все лучше жить становится, а дальше, что ни год, еще лучше. Стали мы хозяевами своей жизни, а жизнь эту дал нам великий вождь и товарищ Сталин.

Овация в честь товарища Сталина покрыла последние слова докладчика.

Спрашивать — «кто хочет слова?» — не пришлось. Свыше 20 человек заявило о желании высказаться.

Первым после докладчика выступил рядовой колхозник Павел Афанасьевич Корж, из колхоза им. Сталина:

— Читая Конституцию и доклад товарища Сталина, я все думал, как мы жили раньше и как живем теперь. А откуда наши достижения? На это только один ответ: от государства, от нашего советского правительства и большевистской партии. Кто нам дал колхозы? Кто нам дал тракторы и комбайны? Кто нам дал электрический свет и машины? Советское государство дало. И где это видано, чтобы государство крестьянину помогало? Государство во всем мире берет последнее от крестьянина. И вот появилось на свете такое государство, что крестьянам помогает и приговаривает: работай честно, — добро тебе будет.

Огромный, широкоплечий, ростом в косую сажень, тов. Николай Иванович Гаркуша, из колхоза «Красный маяк», начал так:

— Что за доклад мы выслушали? Это доклад нашего станичника, который ездил самые главные дела государства устраивать. Конечно, не могло того быть раньше, о чем тут говорить. Мне интересно вот что: участвовал я в гражданской войне на стороне красных, а не так, как многие наши казаки, не в обиду будь сказано. И вот, значит, воевали и отвоевали свою власть, свои права. Вернулся я из Красной Армии и занялся хозяйством. Начали организовываться колхозы. А я не пошел, я был закоренелый единоличник вплоть до 1933 года. Потом вижу—пути у нас получаются разные. И вступил я в колхоз. Теперь вижу, что мало было завоевать свою народную власть, надо было еще дорогу к счастью построить, а эта

дорога — колхозы. По этой дороге повел нас Сталин. И за это Сталину наше казачье колхозное спасибо.

Казачество теперь вместе со всем крестьянством имеет полное право выбирать и быть выбранным, а главное — жизнь другая, хорошая. А тут еще под ногами троцкисты проклятые и всяческая вражеская шваль, такое зло берет. Смести их с лица земли, чтобы духу ихнего не было. Это — разведчики и шпионы наших врагов, что готовят на нас войну. Мы разведчиков всех подушим, а придет час, до ихних хозяев доберемся. (Возгласы: «*Доберемся*», аплодисменты.)

— Была когда-то слава, что кубанские казаки хорошо жили, — говорит Трофим Есауленко, из колхоза им. Буденного. — Да только кто же? Хорошо жили только кулаки, а не паш брат. Сталин показал нам путь жизни, и мы все теперь богатеем. Посмотрите, что было и что есть теперь, — не сравнить. Вот она какая колхозная жизнь. Земля наша кубанская — действительно знатная земля. Но мы до нее только теперь по-настоящему добрались и заставляем ее рожать, как нам надо. Мы хотим хлеба побольше вырастить, чтобы побольше всякого добра было.

С особым вниманием выслушало собрание речь пожилой колхозницы Александры Мартыновны Селивановой из колхоза «Путь Ленина». Она говорила о детях:

— У меня семеро детей, — все грамотные. Одни уже выучились, а другие учатся в десятилетке. Мы живем хорошо, а для детей наших мы жизнь подготовили еще лучшую.

Скрывать нечего. Не все мы сразу поняли, что такое колхоз, и лодыри были, и симулянты, и недоразумения насчет коровы были. Сама я не без греха. Сказал тогда Сталин: будет у вас по корове, не беспокойтесь. И вот теперь как вышло — не по одной корове, а у многих еще две головы молодняка, и куры, и свиньи. За что я большевиков уважаю, так это за крепкое слово: сказали — и сделают.

Станица Анастасиевская Азово-Черноморского края

Газ. «Правда» от 16 декабря 1936 г.

НА СОБРАНИИ БОЙЦОВ

Флагами, лозунгами, плакатами расцвечен клуб.

Зал заполнен до отказа. Бойцы и командиры собрались, чтобы заслушать отчет делегата Чрезвычайного VIII Всесоюзного съезда советов.

У стола президиума — делегат Съезда тов. Схиртладзе.

Внимательно слушали бойцы и командиры N грузартполка простой, волнующий отчет делегата.

— Никогда в жизни я не был так счастлив, как в тот момент, когда я голосовал за Сталинскую Конституцию, за документ всемирно-исторического значения, который люди будут передавать из поколения в поколение, говорит тов. Схиртладзе.

Товарищ Сталин отметил в докладе, что наша промышленность выросла в семь раз, что она базируется теперь на новой богатой современной технике с сильно развитой тяжелой индустрией и еще более развитым машиностроением.

Возьму, к примеру, Чиатурские рудники, на которых я раньше работал забойщиком.

Несколько лет тому назад там была самая примитивная техника. Марганцевую руду я тогда добывал обушком. А смотрите, как изменились теперь Чиатурские рудники. Они оснащены самой высокой техникой. Обушок сменила врубовая машина, ручную тележку заменил электровоз. План второй пятилетки Чиатура выполнила на 14 месяцев раньше срока и дала стране 1 300 000 тонн товарной продукции.

Да одни ли Чиатурские рудники в корне изменили свое лицо?

В Зестафони раньше ничего не было, а теперь там выстроен большой ферромарганцевый завод.

Наша цветущая Грузия покрылась густой электросетью, по которой передается энергия нашей промышленности, железнодорожному транспорту, сельскому хозяйству.

Не узнать и нашего сельского хозяйства.

Цитрусам мы ведем счет миллионами. Грузинский чай пьют все народы нашего Советского Союза.

Вот чего добились трудящиеся Грузии!

На Съезде выступали представители национальных республик, краев и областей.

На своем родном языке каждый из них с гордостью говорил об успехах своей области, края, республики. И я тоже записался, чтобы рассказать Съезду и любимому Сталину, чего добилась наша часть и вся славная Рабоче-Крестьянская Красная Армия.

Мне так и не пришлось выступить. На Съезде было 2016 делегатов, и все они хотели говорить о своих победах.

Делегат от Красной Армии товарищ Казаков все сказал за меня, за всю Красную Армию.

Рабочие и крестьяне спокойно могут работать. Их защищает оснащенная богатейшей техникой, непобедимая Красная Армия во главе с любимым наркомом, маршалом Советского Союза Климом Ворошиловым.

Врагов Советского Союза не покидает мысль о нападении на нас. Поэтому мы ни на секунду не должны забывать об этом, а еще выше поднимать бдительность, еще упорнее изучать военное дело, овладевать искусством меткой стрельбы, тактикой, вырабатывая в каждом бойце и командире волевых, смелых и отважных защитников нашей счастливой родины.

Красная Армия окружена великой заботой и любовью трудящихся.

Когда выступал военный делегат тов. Казаков, весь Съезд устроил ему бурную авацию. И товарищ Сталин тоже аплодировал.

Последние слова делегата Съезда тов. Схиртладзе собрание встретило дружными аплодисментами и долго не смолкавшими воз-

гласами «Ваша!» в честь любимого вождя народов товарища Сталина.

После отчета т. Схиртладзе один за другим выступали бойцы и командиры и выражали свою глубокую радость.

Величайшие победы, зафиксированные в Сталинской Конституции, они подтверждали фактами из своей жизни и жизни фабрик, заводов и колхозов.

— Как не благодарить великого Сталина за счастливую жизнь,— говорит боец Багауры.

— Доклад товарища Сталина и новая Конституция вызвали во мне чувство огромной радости и восторга, — говорит он.

— Я молод, но мне довелось испытать проклятое господство меньшевиков.

Много бед и лишений перенес осетинский народ, много жертв вырвали меньшевики из его рядов. Пылали осетинские деревни, гибли люди. Спасаясь от дикого произвола, они бежали в горы.

Теперь, когда я читаю мудрые статьи Сталинской Конституции, в каждой из них я вижу залог счастья своего народа.

Наш колхоз имени Кирова бурно развивается. Скажу, например, о своей семье.

В этом году мы получили на трудодни 4 тысячи рублей деньгами, 300 пудов пшеницы, 250 пудов кукурузы. Мы выстроили прекрасный дом из двух комнат. Обзавелись хорошей обстановкой. В нашей семье все учатся. Отцу 70 лет, но он еще бодр. Когда я уходил в Красную Армию, он дал мне наказ — быть примерным бойцом.

Последние слова тов. Багауры покрываются шумными аплодисментами.

— Фашисты днем и ночью мечтают уничтожить СССР, — говорит лейтенант Бадридзе. — Пусть бредят господа фашисты. Уничтожить СССР им никогда не удастся: «сие от них не зависит».

Далее выступают младший командир Орденидзе, красноармеец Бредгвадзе и другие.

Выступавшие бойцы и командиры брали на себя обязательства только на «отлично» выполнять задачи боевой и политической подготовки, глубоко изучить всемирно-исторические документы — доклад товарища Сталина и новую Конституцию.

Под гром аплодисментов и несмолкаемые возгласы «Ваша Сталину!» поздно вечером закончилось обсуждение отчета делегата Чрезвычайного VIII Съезда советов товарища Схиртладзе.

Газ. «Заря Востока» от 17 декабря 1936 г.

НА СОБРАНИИ В ПОГРАНИЧНОМ КОЛХОЗЕ

Вечереет. Тишина. Десяток метров — и небольшой, покрытый хвойником овражек, а за ним — чужие земли. Там темень. Здесь, на нашей стороне, в пограничном колхозе «Полымя», ярко горят огни.

В празднично убранную школу валит народ.

СЛОВО ИМЕЕТ ПАРТОРГ КОЛХОЗА

— Товарищи, наш колхоз, к сожалению, не имел делегата на VIII Съезде советов. Но мы все принимали активное участие в работах этого Съезда. По радио мы, живущие на рубеже двух миров, слушали голос любимого вождя народов товарища Сталина. Затем мы читали в газетах утвержденную Съездом Конституцию. Читали выступления делегатов. Выходит, что мы здесь, живя на границе, тоже принимали участие в работах Съезда. (Голос с места: *«И мы единодушно одобрили Конституцию».)*

Товарищи! Сталинская Конституция есть акт на вечное пользование счастьем. Не ошибусь, если скажу от всех наших колхозников, живущих на границе, большое спасибо творцу Конституции товарищу Сталину. (Бурные аплодисменты, все встают, возгласы: *«Да здравствует наш родной и мудрый Сталин! Ура!».*)

ПОСМОТРИМ НА ПРЕЖНЕЕ НАШЕ СЕЛО

— Чем мы были и чем стали? Были мы — панские батраки, холопы. Жили в болотах, а кругом, куда ни кипешь оком, все лучшие земли и леса принадлежали пану Снитко. И все мы, за исключением дюжины кулацких хозяйств, работали на пана.

Пана мы прогнали. Землю его забрали. Пришел немец, а вместе с ним пришел и наш пан Снитко. Нам досталось по шапкам. Землю — назад пану. И опять мы остались жить, как кулики на болоте. (Голоса с мест: *«Теперь они не придут: тонка кишка. Будем врагов бить на их же земле».*)

Теперь стали мы хозяевами. Земли все наши. По 8 статье Конституции земля закрепляется в бесплатное и вечное пользование за колхозами. Кратко скажу, как мы живем. Каждый из нас, колхозников, имеет свою хорошую хату, усадьбу. Хлеба и денег, полученных на трудодень, вдоволь. Бескоровных колхозников у нас нет. В конюшнях у нас 330 лошадей. Скота много. Есть корма. Неграмотных нет. Имеется 7 школ. Учатся все дети. Больница у нас тоже есть. Хата-родильня опять же есть. Смертность у нас в несколько раз уменьшилась. Не хотят умирать даже дряхлые старики. (Оживление в зале. Голос 80-летнего деда Шимко: *«За себя мы, старики, сами скажем, продолжай доклад».*) А помощников Климу Ворошилову в нашем колхозе прибавилось за год 73. И все выглядят героями. (Веселый смех, голоса: *«Растут помощники пограничникам».*)

Благосостояние нашего сельсовета и всего Советского Союза растет не по дням, а по часам.

И вот, товарищи, посмотрим чуточку вперед. Радиоузел у нас в сельсовете строится, клуб на тысячу человек тоже строится. Электрификация села проводится. Сады у нас растут, — посажено еще 13 га. Дороги проложены хорошие. Автомобиль у нас в колхозе есть. Второй покупаем в текущем году. Культурно мы растем. Тракторов у нас прибавляется. Народ богатеет. А сейчас посмотрите на

карту Советского Союза. Сколько новых городов, заводов, электростанций, рудников и шахт выросло!

Товарищи, у нас есть что защищать и есть чем защищать. И мы все будем защищать нашу родину! (Голоса с мест: «*Поднимемся все на врага, как один человек! Ура товарищу Ворошилову! Нехай живе товарищ Сталин!*»)

ВЗГЛЯНИТЕ НА ТУ СТОРОНУ

Слово берет колхозник Стасевич Василий Петрович. Он указывает рукой в сторону границы.

— У них, у соседней с нами державы, тоже есть своя конституция, — говорит он, — но у них нельзя разговаривать на нашем родном белорусском языке. Мне это фактически известно. Я ведь колхозник, человек государственный, и делом этим интересуюсь. Как известно, в Польше позакрыли все белорусские школы. Разница между конституциями, как видите, громадная.

И еще эту разницу я вам хочу показать на примере нашего колхоза «Полымя» и соседнего с нами села Веромейки, расположенного по ту сторону границы. Мы пашем в колхозе на широких участках. Пашем тракторами. Хлеб убираем косилками, жатками. Молотим опять же машинами. А там посмотрите, — полоски, а на полоске за худой лошаденкой ковыряет землю наш брат белорусс. Мы на работу ходим все в сапогах, у нас в колхозе свыше 100 девушек, и все носят шелковые платья. Кто у нас ходит в лаптях —прошу тех поднять руки. (Смех, ни одной поднятой руки. Голоса с мест: «*Задай такой сопрос жителям Веромейки!*») У нас таких нет. Все колхозники у нас имеют сапоги, валенки да еще с галошами. Вот вам что значит наша Конституция. При нашей Конституции мы не должны ходить в лаптях, а только носить сапоги. (Смех.)

Докладчика дополняет колхозник плотник Иосиф Нестерович:

— Великий отец наш товарищ Сталин заботится о нас, всех колхозниках, всех трудящихся — русских, белоруссах, евреях, поляках, грузинах, литовцах, о людях разных национальностей, как великий садовод заботится о своем саде. Он, как верный ученик Ленина, дал нам прекрасную жизнь и дал основу этой прекрасной жизни — Конституцию Советского Союза. Вот посудите сами. У меня — 5 сыновей: Сережа, Володя, Александр, Леонид, Всеволод. Учатся они в учебных заведениях за счет государства. А в Веромейке (указывая в сторону Польши) найдется ли хоть одна семья белорусса, в которой учились бы за счет польского государства пятеро детей? Брат у меня инженер. Посмотрите, сколько у нас выросло из нашей же среды, из такой же нашей среды, откуда вышел наш любимый вождь товарищ Сталин (бурные аплодисменты), интеллигенции? В нашем сельском совете имеется 22 учителя, 7 трактористов, агроном, лесотехник, врач, человек 50 наберется командиров Красной Армии. В Конституции так и предусмотрено: право на образование — всем трудящимся.

В ПУХ И ПРАХ РАЗОБЬЕМ ВРАГОВ НАРОДА!

— Докладчик здесь верно заметил, что мы, старики, не хотим умирать,— начал свою речь 80-летний колхозник Шимко Григорий.— Это получается не от плохой жизни. Жизнь наша хорошая, спасибо Сталину. Раньше жилось нам плохо, и думали мы — вот бы достать такую дубинку-самобой, которая била бы помещиков и всех наших угнетателей. И скажу вам, что такая дубинка нашлась. Товарищ Ленин и товарищ Сталин организовали Красную Армию. И это есть самая сильная в мире дубинка-самобой. Скажи ей бить врага, — и она в пух и прах разобьет. (Шумные аплодисменты, возгласы: «*Да здравствует наша родная Красная Армия, да здравствуют славные пограничники!*») Я призываю вас, товарищи колхозники, работать еще лучше, не покладая рук, чтобы страна наша была еще крепче и богаче. Да здравствует Иосиф Виссарионович Сталин! Ура, товарищи, мудрому Сталину! (Все встают, бурные аплодисменты и горячее «ура»).

★

Собрание приняло краткую резолюцию с выражением благодарности товарищу Сталину и закончилось. Народ повалил по домам. А на границе, по заснеженным перелескам, пошли новые смены часовых и дозорных, чтобы охранять спокойствие нашей родины.

Западная граница, колхоз «Полымя», Заславского района, БССР.

Газ. «Правда» от 12 декабря 1936 г.

МИЛЛИОНЫ ТРУДЯЩИХСЯ ВЕЛИКОЙ СОЦИАЛИСТИЧЕСКОЙ СТРАНЫ ОБ ОСНОВНЫХ ПРАВАХ И ОБЯЗАННОСТЯХ СОВЕТСКОГО ГРАЖДАНИНА *

СЕРДЦЕ МАТЕРИ

— Я прочитала Конституцию глазами, которые раньше были слепы и которые большевистская партия сделала зрячими. Да, товарищи, я была темная, неграмотная баба, а теперь я вполне грамотная, сознательная советская женщина.

И вот прочла я Конституцию и задумалась над своей жизнью. Не знаю уже, к месту это или не к месту, расскажу про то, что думаю. Кажется, это будет к месту, потому что Конституция, как в зеркале, отражает нашу жизнь, какой она была и какой стала. Мне 44 года. Родилась я в семье рабочего, бывшего в найме у купца Бирюкова. Был он темный, забитый и потому горький пьяница. Когда мне было 7 лет, убило отца на фабрике, и мы остались сиротами. Притом еще жили в маленькой клетушке хозяйской казармы. Через день после смерти отца приходит приказчик и говорит:

— Здесь жил выбывший?

— Здесь.

— Так вот что, надо очистить помещение.

И остались мы голые и нищие на улице. Потом мать кое-как поступила на фабрику. Часто я видела мать, приходящую с работы в слезах. Работала 14 часов в сутки, притесняли всячески. Я стала подрастать, и мне очень хотелось учиться. В то время бедному человеку учиться было все равно, что верблюду в игольное ушко пролезть. Отдала меня мать в батрачки. Потом я жила у барина Волкова в горничных. Видала я, как люди живут хорошо, сладко едят и мягко спят и как работающий человек горе мыкает. И не видела я в жизни просвета. Вышла замуж за крестьянина-бедняка. Тоже жизнь темная, сами знаете. Пошли дети, а девать их некуда. Спали без кроватей, не раздеваясь, в чем ходишь, в том и спишь. Деревня была в некультурном состоянии.

И вот советская власть дала нам жизнь и, что самое главное, дала нам понимание жизни. Я теперь понимаю, почему трудовому человеку тяжко жилось. Бороться надо было. Без борьбы погибли бы мы ни за грош, как мой папаня погиб. Мы боролись и вот дожили до всего. Сами знаете, что теперешнюю жизнь не сравнишь с прошлой. Спим теперь на кроватях и кое-что понимаем.

* В этом разделе приводится часть высказываний трудящихся о Сталинской Конституции, напечатанных в книге «Советский народ о Сталинской Конституции», Соцэкгиз, 1936 г.

Я семерых ребят родила. Ну, куда бы я их дела при старых-то порядках, а теперь все устроены, все в жизни нужны, каждый дорог не только мне, матери ихней, но и всей освобожденной нашей родине, дороги они и Сталину.

Вот у меня сын в третьей группе учится, и у него все высшие отметки. Так его в награду на курорт послали. И пишет он мне оттуда: «Мама, как мне тут хорошо». А я читаю и плачу. Дочка спрашивает: — «Чего вы, маманя, плачете, если ему там хорошо?»— А я говорю ей: — «Оттого и плачу, старую проклятую жизнь вспоминаючи».

Новая жизнь, она теперь у нас в руках и в новой Конституции записана. Еще читали мы законопроект о запрещении абортов и прочем. Это ведь тоже вроде Конституции для нас, для матерей. Я своих семерых в детяслях и детсадах вырастила, потому что сама все время работала. И это доступно каждой советской матери. Легко и радостно теперь жить, товарищи.

Может я негладко говорила, прошу прощения, но я сказала от души. От души, от всего материнского сердца я провозглашаю: Да здравствует могучая партия большевиков! Ура нашему Сталину! (Бурные аплодисменты, крики «ура». «Интернационал».)

Минаева Надежда Алексеевна,
колхозница колхоза «Красноармеец» Дмитровского района.

СТАЛИНСКИЙ СТИЛЬ

— В Конституции имеется пункт — право на образование. Наша молодежь, мы, девушки и парни, можем свободно стать инженерами, агрономами, учиться и работать в любой области.

Когда я читала Конституцию, у меня сердце учащенно билось, и я воскликнула: Привет великому Сталину, организатору нашей прекрасной жизни!

Я узнаю в Конституции сталинский стиль. Сказано, как отрублено: ничего не убавить, ничего не прибавить. И мы стремимся работать по-сталински, работать всей душой, чтобы люди радовались.

Наша тракторная бригада обслуживает ваши колхозы. Тут на собрании присутствуют все пять председателей колхозов. Ну-ка, скажите, как мы работали?

(С места: Хорошо работали, отлично работали.)

Вот то-то. У нас норма 2,7 гектара, а даем мы 4—5 гектаров в среднем. Мы выполняем план на 210 процентов.

Новая Конституция подымает каждого человека на высокий уровень, и каждый должен быть достоин этого. Я вас учить не собираюсь. Я молода, а вы стары, но скажу прямо: вы должны добиваться скорейшего выполнения лозунга нашего Сталина о 7—8 миллиардах пудов хлеба. Мы, трактористы, поможем вам в этом. Давайте все работать по-стахановски.

Да здравствует товарищ Сталин — вождь и руководитель социалистических побед! (Шумные аплодисменты.)

Осипова Софья Владимировна,
трактористка Дмитровской МТС.

Я — КОЛЕБАВШИЙСЯ СЕРЕДНЯК

— Граждане, я, конечно, старик, как видите, и борода у меня седая. (Смех, реплика с места: «Ну, какой же ты старик, Петрович, до ста лет проживешь».) Не спорю, но до ста лет уже меньше, чем отроду. Так вот, граждане, хочу рассказать, как у нас в бригаде читали вслух Конституцию. Вначале я слушал рассеянно, но потом вижу — серьезное дело. Я пришел в большое воодушевление, так что даже про работу забыл. (Смех.)

Предыдущий докладчик говорил о некоторых вопросах, которые сейчас осуществляются. Я скажу откровенно, что считал это мечтой, что это не может осуществиться. Не буду скрывать, я колебался. Видимо, я тот самый середняк, которому господом богом положено колебаться. (Смех.) Но теперь, шутите, перестал колебаться, потому что я в конце концов убедился, что на деле получается. Я как человек хозяйственный не любил «мечтающих» людей и считал, что это все враки. Теперь вижу, что слова и мечты большевиков — особая стать. Они от дела не оторваны.

Трудовой человек заимел главную силу — разве это не мечта? Все работают сообща в колхозе и хорошо, дружно работают — вот вам вторая мечта. Жизнь идет без богачей — третья мечта. Вот теперь и поколебись. Нет, колебаться больше не к чему, а то добрые люди засмеют, дураком сочтут и правы будут.

Очень меня воодушевило то, как о нас — крестьянском классе — заботится правительство, заботится наш любимый Сталин.

Мне еще понравилось в Конституции вот что. Раньше мы знали, что социалистическая собственность строго охраняется законом, а нарушители колхозной собственности жестоко караются. Это правильно. Это и остается. Ну, а моя личная собственность? Вот я приобрел корову, телку, пару свиней, птицу, имею 50 пудов хлеба, полученного на свои трудодни, и тому подобное. Выходило так, что сам разбирайся. И нарушители не очень строго караются. Теперь читаю в Конституции статью 10: «Право личной собственности граждан на их трудовые доходы и сбережения, на жилой дом и подсобное домашнее хозяйство, на предметы домашнего хозяйства и обихода, на предметы личного потребления и удобства, равно как право наследования личной собственности граждан — охраняются законом».

Вот это правильно, предусмотрено, значит, все.

Никулин Сергей Петрович,
колхозник колхоза «Пробуждение» Дмитровского района.

КОНСТИТУЦИЯ ЖИВЕТ В НАШИХ ДЕЛАХ

— Конституция, товарищи, отражает то, что уже есть в жизни, что мы добыли. Если хотите хорошо понять Конституцию, оглянитесь вокруг себя. Возьмем наш колхоз, что в деревне Ревякино.

Чем было Ревякино до Октябрьской революции? Было тут 35 хозяйств. Из них исправных, т. е. имевших землю и лошадь, было всего 15 хозяйств. А остальные не имели ни тягла, ни земли. Эти разорившиеся семьи вынуждены были ходить в отход или наниматься за бесценок к кулакам или помещикам и жить впроголодь. Если бы не советская власть, то в Ревякине не осталось бы ни одного не разорившегося двора, а может быть и село Ревякино исчезло бы с лица земли. Только благодаря Октябрьской революции наше Ревякино стало жить и возрождаться.

Сегодня наше колхозное Ревякино имеет то, о чем крестьяне раньше и мечтать не могли. Имеет 276 гектаров переданной на вечное пользование земли, с которой сняли в прошлом году урожай по 18—20 центнеров с гектара. Кто из стариков слыхал раньше про такие урожаи в нашем округе?

Мы имеем на сегодняшний день шикарно построенную баню с водопроводом, мы имеем полный комплект сельскохозяйственных орудий. Кроме того, МТС обрабатывает нам землю тракторами и молотит хлеб молотилками. А раньше мы пахали сохой, жали серпом и молотили цепами, ежели было что молотить.

Каждый колхозник имеет корову, бескоровных у нас нет, имеют телят, поросят, кур, уток, гусей, многие по 50 штук на двор, кроликов и т. п., имеем и колхозный обобществленный скот и кроликоферму. Тот, кто трудится честно, имеет в данный момент всего вдоволь, живет зажиточно.

Колхозники имеют также радио, проведенное в каждый дом, стали лучше обуваться, одеваться. Новая Конституция, выработанная под непосредственным руководством нашего любимого вождя товарища Сталина, ограждает наши завоевания, укрепляет наши богатства, которые находятся как в колхозе, так и в индивидуальном пользовании колхозников. Это еще более подымает колхозников, воодушевляет, ободряет на еще большую борьбу за высокий урожай.

Новая Конституция — это дерево, которое замечательный садовник Сталин высаживает в удобренную, хорошо вспаханную землю. И это дерево даст еще свои отличные плоды на счастье всем трудовым людям.

Шалыгин Гаврила Михайлович,
председатель колхоза «Новая жизнь» Дмитровского района.

ПУТЬ К СЧАСТЬЮ

О России принято было раньше говорить:

— Это страна неисчислимых начинаний, которые никогда не имеют своих продолжений и никогда не завершаются.

Конституция является блестящим опровержением этого устаревшего взгляда. Государство, которое образовалось на территории бывшей России, есть действительно страна бесчисленных начинаний, но еще более бесчисленных достижений. И самое лучшее, самое большое из них — сама Конституция.

Конституция — венец всего того, что было проделано. Это есть итог колоссальной напряженной работы правительства, коммунистической партии и всех народов, населяющих Советский Союз. Конституция вместе с тем — начало новых побед, начинаний и достижений. Да иначе и быть не может!

Я хочу остановиться на одном разделе этого замечательного документа — на том, как разрешается национальный вопрос. Нет больше пятна на человеческой совести, чем национальные и расовые предрассудки, от которых так много страдало и страдает человечество.

Недавно мне пришлось выезжать в Казань и Чебоксары, где я мог очень хорошо присмотреться к тому, как живут и работают в Татарской и Чувашской республиках. И тут я убедился, что то простое разрешение национального вопроса, которое дано в Конституции и существует у нас на деле, — самое гениальное и идеальное. Чтобы избавиться от национальной розни, нужно полное равенство всех национальностей. Я видел в Татарии, а еще больше в Чувашии, как быстро расцветают положительные стороны каждого народа, как исчезает отсталость.

Говорят, что плоды падают с деревьев во всех садах приблизительно в одно и то же время. Когда читаешь Конституцию, хочется думать, хочется верить, что скоро во всех садах земного шара начнут падать плоды, что недалеко то время, когда на социалистический путь станут все народы мира.

Ибо Конституция указывает путь к счастью всем народам.

Профессор *М. И. Авербах*,
орденоносец, заслуженный деятель науки.

ВСЕГДА С ПАРТИЕЙ И ВСЕГДА ЗА ПАРТИЮ

— Когда я прочитал Конституцию, вдумался в нее, для меня стало ясно:

— Свершилось все то, о чем я мечтал в юности и в более зрелом возрасте. Все это претворяется действительно в жизнь.

Конституция — только завершение, только оформление того, что уже наяву существует.

И когда я стал думать, почему же то, что нам в юности казалось смелым и недоступным для нашей в прошлом отсталой страны, осуществилось, какие силы сделали все это возможным, я увидел, я понял:

— Все это основано на великом учении Маркса — Ленина — Сталина.

Великие люди и блестящий авангард рабочего класса — коммунистическая партия — повинны в том, что мечты лучших людей человечества осуществились. Коммунистическая партия — истинный творец, зодчий здания, которое стоит готовым перед нами, которым мы так сильно любуемся. И становится совершенно понятным, почему у нас не может быть другой партии, кроме комму-

нистической, почему для каждого из нас — беспартийного интеллигента — единым лозунгом может быть:

— Всегда с партией и всегда за партию.

Я пережил многое, я вижу осуществившимися все те чаяния, которыми я был когда-то в юности наполнен. Для меня есть не только настоящее, для меня возникает и светлое будущее. Моя надежда, моя радость — мой сын приходит ко мне и говорит:

— Папа, я сейчас изучал Конституцию, да ведь это же лучшая из всех конституций, которые существуют в мире!

Профессор *В. Н. Виноградов.*

ПРАВО СЧАСТЛИВОЙ И РАДОСТНОЙ ЖИЗНИ

— Мы можем спокойно и уверенно трудиться в своей прекрасной стране. Каждый из нас обеспечен, и никому не грозят нищета и голод. Тот, кто честно работает, отдает свои силы и уменье на службу социалистическому строительству, окружен у нас большим почетом и вниманием.

Мне нередко приходится встречаться и беседовать с людьми, приезжающими в наш Союз из-за границы. Каждый из них жалуется на безработицу, неуверенность в том, что будет работать завтра. Ведь в любую минуту хозяин может выгнать его за ворота. Ни в какой капиталистической стране невозможно и представить, чтобы такой рядовой рабочий, каким, например, являюсь я, мог пользоваться всеми благами жизни, всеми достижениями человеческой культуры.

Правом на образование мы уже пользуемся очень широко. Я сам сейчас систематически учусь. Тысячи рабочих нашей фабрики также получают знания.

Наша фабрика имеет несколько домов отдыха в ленинградских пригородных и в Сочи. Строится целый комбинат отдыха для скороходовцев на станции Луга, и это не считая огромной сети санаториев и курортов во всех уголках Союза. Каждое лето любой из нас получает отпуск для полного отдыха и восстановления сил. Право на отдых, записанное в Конституции, уже воплощено в жизнь.

Право на труд, отдых и образование — это великое право. Но оно налагает на нас и большие обязанности. Все то, что мы имеем, — высокую сталинскую оценку стахановского труда и любовь и величайшую заботу о каждом человеке, — мы должны оправдать дальнейшим повышением качества и продуктивности своей работы.

Н. Сметанин, стахановец, орденоносец обувной фабрики «Скороход».

Ленинград

РАЗВИТИЕ ТВОРЧЕСКОЙ ЛИЧНОСТИ

— Когда я начал внимательно вчитываться в Конституцию, то стал с радостным волнением убеждаться, что содержание этого величайшего исторического документа превосходит все мои самые смелые ожидания.

Наша Конституция гарантирует нам предельный расцвет творческой личности, свободное развитие каждой индивидуальности в полной гармонии с развитием и ростом всей страны. Отсутствие угнетающего страха лишиться труда, страха голодной смерти, необходимости копить деньги на случай инвалидности — все это дает новому человеку нашей великой родины радость спокойной уверенности за свое будущее и вдохновляет его на достойные страны и эпохи подвиги труда и отваги.

Слава великому автору великой Конституции!

Слава товарищу Сталину, вождю трудящегося человечества.

В. Качалов, народный артист СССР.

СИМФОНИЯ СОЦИАЛИЗМА

— В ранние юношеские годы я читал книжку Беллами «Через 100 лет». Прочитанное тогда казалось мне и моим товарищам несбыточной мечтой. Но как это бледнеет перед тем, что записано в Сталинской Конституции! Физически ощущаешь претворение в жизнь мечты величайших умов угнетенного человечества.

В Конституции Союза ССР красной нитью проходит огромная забота о всем народе — творце замечательных дел. Невольно обращаешь внимание на конституцию буржуазных, так называемых демократических, стран (а о странах, где пока еще владычествует фашизм, и говорить не приходится). Видишь, что там конституция — это забота о небольшой кучке капиталистов. Их конституция узаконяет угнетение одного человека другим.

Право всех граждан на труд, так записано в Конституции СССР, это звучит гордо. Это лейтмотив симфонии социализма. То, чего мы добились нашим трудом, который в стране социализма стал делом чести, доблести и геройства, взято под зоркую и неприступную охрану.

Оборона нашей родины — священный долг каждого советского гражданина. Тяжелая промышленность СССР — это мощная крепость обороны, а наш завод, I ГПЗ им. Кагановича, — один из передовых форпостов. В июне (1936 г.—*Ред.*) коллектив завода под руководством парторганизации борется за досрочный выпуск 3 миллионов подшипников в месяц. Мы в полтора раза перекроем так называемую проектную мощность завода. Разве это не является могучим вкладом в дело обороны родины трудящихся всего мира?

Конституция СССР раскрывает необъятный простор для проявления творческих способностей каждого гражданина родины Советов. Можно не сомневаться в новом размахе великого всенародного стахановского движения. Ведь в недрах талантливого советского народа таятся неисчерпаемые запасы творческой инициативы, бодрости и энергии.

Любимому Сталину, творцу этого замечательного исторического документа, инициатору великой Конституции мира — великое спасибо.

Я. Юсим, орденоносец ГПЗ им. Л. М. Кагановича.

СТАХАНОВЦЫ СОЗДАЛИ НОВУЮ ДИНАМИКУ ТРУДА

— Тридцатые годы XXвека навсегда останутся одной из знаменательнейших эпох в истории развития человеческого общества. Эти годы принесли неопровержимое доказательство того, что учение о революционном социализме, великими основоположниками которого являются Маркс и Энгельс и дальнейшим развитием и практическим осуществлением которого человечество обязано нашим великим учителям Ленину и Сталину, что это учение о революционном социализме — не книжная теория, не имеющая отношения к действительной жизни, а правильное, объективное, верное выражение закона развития человеческого общества.

Теоретики и практики буржуазного строя на все лады твердили, что социализм неосуществим, как несовместимый с природой человека. Когда был опубликован план первой пятилетки, один из крупных английских твердолобых писал: «Большевики показали, что они умеют превратить богатую страну в нищую. Но им никогда не удастся превратить нищую страну в богатую». А теперь наши враги вынуждены признать, что даже на их мерки наша страна богатеет не по дням, а по часам.

Стахановское движение с поразительной ясностью показало, что трудящиеся массы, владея средствами производства, устремились к освоению техники производства и создали новую динамику труда, которая поднимет производственные процессы на небывалую высоту.

Академик *А. Н. Бах.*

ВЕЛИКАЯ ХАРТИЯ

Когда-то английские профессора восхваляли на лекциях свой парламент, утверждали, что он все может сделать, кроме одного: он не может превратить мужчину в женщину, а женщину в мужчину.

Старые английские профессора, конечно, весьма переоценивали свой парламент. Все могущество его ограничено не только тем, что он не способен превратить мужчину в женщину. Вот попробовал бы этот парламент сотворить более простое чудо: гарантировать каждому мужчине и каждой женщине право на труд! При капиталистической системе хозяйства это немыслимо.

Только Конституция социалистического государства может предоставить всем гражданам право на труд, на учение, на отдых, на все те блага, которых пока еще лишены миллионы людей за рубежами нашей страны. Когда я вчитываюсь в ясный и четкий текст нашей Конституции, мне кажется, что я впервые оглядываю со всех сторон монументальную постройку, с которой убрали леса. Мы знали уже все отдельные ее детали и черты, — и вот, наконец, она предстала перед нами, всем миром — цельно, во всей своей великолепной стройности и законченности.

Веские, зрелые, глубоко продуманные формулы определяют основы бытия нашей страны. Во многих известных нам хартиях

вольности и декларациях прав упоминались различные свободы — свобода печати, слова, собраний. Но никогда еще до нашей Конституции эти формулы не стояли рядом с лаконичным и недвусмысленным законом: «кто не работает, тот не ест», «от каждого по его способностям, каждому — по его труду».

Никогда еще эти свободы не сочетались с правом человека на труд.

В советской хартии отсутствует только одна «свобода» — свобода эксплоатации и паразитизма.

Я счастлив за наши младшие поколения, которые вступают в жизнь в те великие дни, когда советский народ обсуждает Сталинскую Конституцию.

Писатель *С. Маршак.*

ИЗ ДОКУМЕНТОВ ПРОШЛОГО

На бывшей фабрике Цинделя в Москве сохранился в архивах «черный журнал» хозяина, который прекрасно раскрывает былую жизнь рабочих, то бесправие, на которое они были обречены в старое время.

«Черный журнал» обрекал рабочего и его семью на голодное существование.

В «черный журнал» или в специально заведенные «черные списки» заносились фамилии уволенных рабочих с указанием причин их увольнения. Заводчики и фабриканты не принимали рабочего, прежде чем не проверяли его по «черному журналу».

В Петербурге общество фабрикантов и заводчиков на основании «черных списков» отдельных предприятий составило общий «черный журнал». Больше того, Петербургское общество фабрикантов и заводчиков адресовало Товариществу механической обработки дерева, стекла и металла от 14 августа 1906 г. специальное письмо. В этом письме Общество предлагало в будущем при приеме на работу руководствоваться «черным списком». Чрезвычайно характерна по своему откровенному цинизму небольшая заметка в газете «Сегодня», помещенная 8 сентября 1906 года.

«Общество, — говорится в этой заметке, — для содействия улучшению и развитию фабрично-заводской промышленности рассылает по фабрикам и заводам черные списки рабочих, не подлежащих найму».

Листы с указанием фамилий рассылались советом Общества заводчиков и фабрикантов по всем предприятиям Петербурга. Человека, имевшего несчастье попасть в «черный список», нигде на работу не принимали. Насчитывались сотни тысяч людей, лишенных права на труд. Одни только «черные списки» за второе полугодие 1913 года, обнаруженные в архиве акционерного общества русских аккумуляторных заводов «Тюдор», представляют собой 192 листа убористого шрифта.

Фабриканты и заводчики тщательно скрывали от рабочих фамилии занесенных в «черные списки». Об этом свидетельствует

хотя бы приводимый нами ниже отрывок из секретного циркуляра Общества заводчиков и фабрикантов от 4 октября 1913 года за № 630.

«Милостивые государи!

Совет Общества имел честь уже обращать внимание гг. членов общества на нежелательность сообщения рабочим, имена коих помещены в списках, о том, что они не принимаются на работу именно по этой причине. Справочному отделу вновь сообщены сведения о случаях, когда непринятие или увольнение рабочего мотивировалось тем, что он числится в списке, составленном Обществом заводчиков и фабрикантов.

Ввиду сего совет Общества еще раз покорнейше просит гг. членов Общества дать категорические указания своим ответственным служащим о недопустимости такого образа действия.

С совершенным почтением совет Общества».

Вот прошение рабочего петербургского Балтийского завода Николая Михайловича Ефимова, занесенного в «черный список». Ефимов обращался к начальнику завода:

«Имею честь покорнейше просить Ваше Высокопревосходительство разрешить принять меня обратно в вверенный Вам завод, в механический цех в качестве слесаря, работавшего в течение восемнадцати лет за № 260, или же покорнейше прошу Ваше Превосходительство снять с меня репрессии и дать возможность мне работать хотя бы на другом заводе.

Ваше Превосходительство! Я, будучи уволен с прошлого года, до сих пор нахожусь без всяких средств к существованию и, кроме того, я имею пять человек детей, которые также обречены на голодовку. Я убежден, Ваше Превосходительство, что администрация механического цеха никаких претензий при приеме моем обратно иметь не будет.

Бывший слесарь № 260 Н. Ефимов (подпись).

Жительство: В. О., Средний проспект, д. № 74, кв. 22.

На обороте заявления приложена следующая справка старшего отметчика завода:

«№ 260 Николай Ефимов, слесарь механического цеха, женат, детей 5 человек, в возрасте в настоящее время сыновья: 14, 9 и 5 лет, дочери: 19 и 11 лет. Оплата в час 23 коп., возраст в настоящее время 42 года. Служил с 3 ноября 1895 года по 21 июня 1913 года. Рассчитан за невыполнение распоряжений указателя Поликарпова.

9 июня 1914 года».

Начальник завода Ефимову в приеме на работу отказал.

Такой журнал велся на цинделевской мануфактуре в течение сорока лет.

МЫ ХОРОШО РАБОТАЕМ, УЧИМСЯ И ОТДЫХАЕМ

Нефтяники единодушно высказывают огромное удовлетворение Сталинской Конституцией. Многие старые рабочие вспомнили, как им жилось раньше. Каждый из нас на своем личном примере может проследить, как Великая пролетарская революция изменила нашу жизнь.

Лично я с молодых лет жил в батраках у помещика Таранова на Украине.

Работать пошел с 10 лет и мытарил до 1917 года. Семья, как и все бедные крестьяне, жила плохо, в нищете. Теперь я живу прекрасно, работаю хорошо, ни в чем не нуждаюсь.

С 1918 по 1923 г. я служил в Красной Армии. В гражданскую войну погиб мой брат Иван. В те годы пришлось всем переносить очень большие трудности. Поэтому я по-настоящему уже не успел учиться.

Сейчас учусь и обязательно буду расти дальше. Курсы я закончил и сдал испытание на «отлично». Готовлюсь к поступлению в Нефтяную академию. Если в этом году не попаду, то на будущий год обязательно.

Больших успехов мы добились и в нашей производственной работе. Работаем уверенно и весело. По бурению у нас такие результаты. Раньше мы бурили за вахту 15—20 метров, а сейчас достигли 150—160 и доходим до 200 метров за восьмичасовой рабочий день.

Эти достижения говорят, что мы научились работать. Многое дал нам технический минимум. Рабочие добросовестно относятся к своему станку, оборудованию, понимая, что все это — народное достояние.

Мы горячо приветствуем Сталинскую Конституцию, которая открывает большой простор для дальнейшего роста нашей социалистической родины.

Федор Суховеев, буровой мастер-стахановец
Апшеронских промыслов «Майнефти»
Город Нефтегорск.

СПАСИБО СТАЛИНУ ЗА СЧАСТЛИВУЮ ЖИЗНЬ

Граждане имеют право на образование! А когда раньше наши дети имели возможность посещать школу? Я помню — бывали дни, когда приходилось искать по селу грамотного человека, чтобы написать письмо или прошение.

А теперь? Вот у нас в колхозе очень много детей и молодежи, и, тем не менее, не найти ни одного дома, откуда бы утром не отправлялись в школу.

Возьмем хотя бы мою семью. У меня 9 душ детей. Скоро ожидаю десятого. Шестеро моих детей учатся в школе, старший сын учится в Ленинграде, а трое еще малыши и посещают детский сад.

Все дети здоровы и жизнерадостны. Разве мог бы я раньше,

будучи бедняком, воспитывать и дать детям образование? Конечно, нет.

От всей души благодарю любимого Сталина за нашу счастливую жизнь.

Тодуа Гиго, колхозник из артели им. Берия сел. Рухи Зугдидского района.

ПРАВО НА ТВОРЧЕСТВО

— Мне вспоминается история одного изобретения. Было это лет 40 назад. Меня, тогда мальчишку, отдали в обучение к хозяину кустарной мастерской. Обучал меня токарь по фамилии Крылов. Смекалистый был человек.

Так вот этот самый Крылов изобрел машину. Как я теперь понимаю, это был воздушный компрессор. Неизвестный изобретатель предлагал свою машину десяткам хозяев, ездил в Москву, в Киев, Харьков... Да так ничего у него и не вышло.

Позже, когда я работал уже на Обуховском заводе, мне пришлось быть свидетелем еще более возмутительного случая. Мой товарищ фрезеровщик Кравченко придумал способ фрезеровать не круглое, а четырехугольное отверстие.

Дерзость простого фрезеровщика, осмелившегося сунуться не в свое дело, пришлась не по вкусу начальству. Кравченко выгнали с завода, а инженеры в офицерских шинелях присвоили талантливое изобретение.

Кровавые царские законы давали нам право на безработицу, на нищету, право, в лучшем случае, на рабский труд.

В статье 118 говорится о том, что граждане СССР имеют право на труд. Мы, изобретатели, по-своему понимаем эту статью Конституции. Наше государство обеспечивает нам право на творческий труд в любой отрасли. 33 года я работаю на заводе «Большевик». За последние 19 лет советское государство приняло от меня 300 рационализаторских предложений и изобретений. Свыше 200 из них уже проведены в жизнь. Они дали нашей стране около 2 миллионов рублей экономии.

Мой метод закалки инструмента и деталей распространен на многих заводах нашего Союза. Сейчас внедряется мое изобретение — отливать мелкие и средние детали не в земле, а в металлических формах. На машинно-тракторных станциях применяется мой аппарат для заливки подшипников баббитом.

Великий русский писатель Алексей Максимович Горький сказал: «Смысл жизни вижу в творчестве». Сталинская Конституция будит мысль каждого гражданина нашей родины. В том-то и состоит прелесть нашей жизни, что мы работаем и творим.

Квартальный, слесарь-калильщик.

Ленинград, завод «Большевик».

ТРУД — ДЕЛО ПОЧЕТНОЕ

— Вся наша семья (у отца было 12 детей) работала в селе Почино-Софиевке у помещика Ляшенко: мать—на кухне, отец—рабочим, я пас телят. Работали от восхода до захода солнца. Кормили нас

плохо, нехватало даже хлеба. А попробуй отказаться от работы — получишь плетки. Такое было «воспитание», такая была «учеба».

Прошло несколько лет, стал я кучером, но не сладко жилось и на этом месте, попрежнему работал от зари до зари.

Как же мне сейчас не радоваться? Отец с матерью — в колхозе. Имеют хату, корову. Я уже 14 лет работаю на заводе им. Коминтерна, партия меня воспитала, я сталевар-стахановец.

Наш любимый Сталин по-отцовски заботится о трудящихся нашей страны. В СССР труд является почетным делом. Если ты честный, преданный работник, тебя уважают, о тебе заботятся. Каждый трудящийся — свободный человек. Я имею хорошую квартиру, дети учатся. Зарабатываю я больше тысячи рублей в месяц.

Сталинская Конституция — это блестящий исторический документ. Этот документ отражает рост страны, заботу о людях, которые под руководством великого Сталина строят счастливую жизнь.

А. Сороковой, орденоносец, сталевар завода им. Коминтерна.

Нижнеднепровск

Я ВСПОМИНАЮ СТАРУЮ ЖИЗНЬ...

... Жила я в прислугах у немцев Эверлингов. Очень хотелось мне поступить на завод, быть квалифицированной работницей, но такой возможности у меня не было. Кроме того, работа на заводе не обеспечила бы мне существование. Ведь неопытная работница зарабатывала 8 рублей в месяц. Могла разве моя семья жить на такие деньги? Я обязана была посылать матери 5 рублей в месяц. Темный и маленький угол, в котором можно было переспать несколько часов, стоил три рубля в месяц. Вот и все восемь рублей. А жить на что?

Кто помнит произвол богачей в дореволюционное время, знает, что значит работать прислугой. Почти все 24 часа ты на ногах. Человеком тебя не считали. Рабочих вообще за людей не считали. Помню, мне «барыня» говорила:

— Аннушка, отдай суп дворнику: все равно собака есть не будет.

В 1914 г. на нынешнем «Красном треугольнике» произошло отравление работниц. Очень много погибло народа. При помощи знакомых я с большим трудом устроилась туда на работу. Но что это была за работа? По 10—12 часов, как заведенная машина, крутилась. Сначала зарабатывала 8 рублей. Потом, когда дали двух учениц, стала зарабатывать 15—16 рублей в месяц. И то говорили — 58-й номер много зарабатывает, надо расценки снизить. Ведь мы были не люди, а номера. Штрафовали нас за малейший промах.

Тяжелая была жизнь, каторжный труд. Помню, трамвайный билет стоил 5 коп., но трамваи ходили пустыми, некому было ездить.

Хочется рассказать молодежи про жуткое рабское прошлое, уничтоженное большевиками. Труд не уважался. Хорошо ел и жил только тот, кто не работал, на кого другие гнули спину.

У нас труд является делом чести. Разве есть еще в мире такая страна, где рядовая работница за свою работу получает высшую награду правительства? Такой страны нет. Это может быть только в Советском Союзе.

Я, бывшая прислуга, теперь почетная работница, квалифицированная револьверщица, работаю наравне с мужчинами. Я не только получила право на труд, право на квалификацию, на свободную и радостную жизнь, я еще получила за свой честный труд высшую награду — орден Трудового Красного знамени.

Во время выборов нашего самого демократического в мире подлинно народного правительства я с величайшей любовью и гордостью свой первый голос отдам мудрому и родному Сталину.

Анна Федоровна Смирнова,
орденоноска, стахановка завода им. Жданова.

Ленинград

НА КАТОРГЕ У БЕРГА

Наша фабрика возникла в 1853 году. В бывшей Тверской губернии возникновение этой фабрики весьма понятно, так как капиталистам нужны были дешевые руки, а здесь они могли найти их в неограниченном количестве. Вот почему Каулин — первый хозяин фабрики — основал ее именно здесь. С рабочей силой в этих местах не считались. Если человек получал увечье на производстве, то его же обвиняли в этом и немедленно увольняли. У нас в архивах сохранился документ о таком факте. Как-то мастер Хлудорф запер на замок рабочих во время пожара одного цеха. Запер он их для того, чтобы они потушили пожар. Другие рабочие, друзья, написали жалобу на мастера, но жалобу никто даже не рассматривал.

При новом хозяине — Берге — положение не изменилось. Ни на одной фабрике Твери не было такого произвола над рабочими, как на фабрике Берга. Неимоверные штрафы, различные удержания за харч, за ночлег, за невыход на работу по болезни приводили к тому, что рабочие за свой 12-часовой рабочий день получали жалкие гроши.

Само собой разумеется, ни о каком праве на труд говорить тогда не приходилось. Рабочий имел право быть только безработным, быть только вышвырнутым на улицу. Вот документ 1905 года. 5 декабря этого года рабочие забастовали здесь на всех фабриках. А после забастовки в нашем городе было уволено 10 тысяч человек. Их всех занесли в «черную книгу», выбросили из казарм, и они очутились на мостовой. Когда же рабочие подали жалобу в городскую думу, требуя работы («Мы имеем право на труд, — писали они, — мы требуем создать нам условия, чтобы нам был обеспечен заработок на случай безработицы»), городская дума наложила на их заявление резолюцию: «Безработных, как элемент опасный, немедленно выслать из Твери».

Что же сказать о праве на отдых?

Фабрики останавливались ежегодно на пасхальные дни, но фабриканты, в частности Берг, старались устроить так, чтобы рабочие заранее отрабатывали пасхальные дни.

Старый подпольщик-коммунист тов. Бабков, участник революционного движения, рассказывает:

«Когда мы своим кружком выходили в праздничные дни, чтобы заниматься, то нас, как подозрительных, внимательно осматривали. Мы делали так: ездили на Орлово поле (Орлово поле оно называлось потому, что там всегда играли в орлянку) и там ставили посреди кружка бутылку водки и разбрасывали несколько колод карт. Как только приближалась полиция, мы бросали свои занятия и начинали как можно громче кричать пьяными голосами и ругаться отборнейшими словами. Тогда полиция считала, что все в порядке и рабочие отдыхают правильно».

Вот так рабочие «отдыхали». А об образовании и вовсе нечего говорить. Вот что написано в документах, находящихся в архиве: «Прием в школу детям рабочих почти отказан, принимаются в школу только дети тех рабочих, за которых хлопочут видные лица фабрики. В одном из документов написано, что в поселке, где жили рабочие, одна учительница (фамилия не названа, ее звали просто «хромоногая») брала на выучку детей рабочих. За 2—3 года она обучала их читать по складам за 6—7 рублей. «Выучить читать, но небегло», — сказано в документе. Из других документов мы видим, что школы открывали дьячки и псаломщики, причем нужно сказать, что обучались только мальчики. Девочки не допускались, считалось, что им знать грамоту не нужно.

Труд женщины вообще не ценился, ее не считали человеком. Одна работница по фамилии Федосеева подложила в сапог клок хлопка вместо стельки. Это заметил мастер. Он сейчас же заявил об этом сторожу. И вот, когда Федосеева проходила через проходную, сторож заставил ее снять сапоги, взял клочок этого хлопка, положил ей на голову, посадил около проходной и приказал всем, кто шел на работу во вторую смену, плевать ей в лицо и кричать «ура». Плевать должны были все рабочие. Если они этого не хотели делать, то их заставляли.

Женщина за одинаковую работу с мужчиной получала меньшую плату. Если мужчина получал 36 копеек в день, то женщина получала почти в два раза меньше.

Первые профсоюзы были организованы в 1908 году. Любопытная подробность. Был написан устав профсоюзов. Этот устав был передан на утверждение высшим властям. В уставе перечислялись функции профсоюзов и в конце было написано: «и т. д.». К этим трем буквам и придрались. «Мы не знаем, что вы подразумеваете под «и т. д.», — заявили высшие власти города, — может быть, вы хотите совершить революцию?». Устав был запрещен, а профсоюзы сейчас же закрыты. В законе было объявлено об организации профсоюзов, а на практике их не допускали совершенно.

Журавлев, Калининский областной архив.

Я БЫЛА ПОСЛЕДНЕЙ БЕЗРАБОТНОЙ

— Товарищи! Я житель города Калинина и работница нашей фабрики. Я была самая последняя безработная в нашем городе. Мой производственный стаж — 35 лет.

О себе могу рассказать вот что.

После революции я работала на фабрике, но в 1929 году была уволена по сокращению штатов. Была безработной целый год. Ходила на биржу труда.

Как-то пришла я на биржу, а меня посылают на Вагжановку:

— «Иди, — говорят, — последняя безработная, на работу!..»

И за мной тут же биржу труда закрыли как ненужную. Не стало безработных — я, значит, последняя была.

Сейчас я стахановка, работаю на восьми станках и хочу еще на большем количестве станков работать. Моя семья состоит из пяти человек. Работаем мы трое, зарабатываем порядочно. Я зарабатываю 300 рублей, сын — 200 и сноха — 200. Я прочла в Конституции, что каждый имеет право на труд. Так что наш город, как и все советские города, — самый счастливый!

Старая ткачиха *Маркова*.

Калинин, фабрика им. Вагжанова

ИСТОЧНИК СЧАСТЬЯ

— Я — кузнец. Лет десять был я подручным, до того как стал самостоятельно у горна.

Способности мои, старательность моя хорошо известны, и я готов ручаться, что я стал бы кузнецом не позже, чем через полгода... если бы мне случилось начинать в наше время. Но мне довелось выбиваться в люди 45 лет назад на известном Путиловском заводе. Изо всех сил старался я. До гудка приходил на завод, делал для старшего топоры, раскатки, зубила, вершники, гладилочки, конуса. Весь набор кузнечного инструмента делал я своими руками, но мастер был сердит на меня за одну жалобу и однажды сказал твердо: «Помни, Балдин, пока я тут, тебе кузнецом не быть».

Скоро мой сын кончит учиться — станет инженером. Его отцу не приходило в голову, что сын может стать инженером. В свое время только одного отец хотел добиться — стать кузнецом на заводе Путилова. Но этого не случилось, потому что мастер на один шаг был ближе к Путилову, чем я. А я, подручный, добился от Путилова немногого: раз во время ковки отскочил кусок горячей стали и сильно порапил мне безымянный палец. Я долго лечился, судился с заводом, высудил 7 рублей, но это мне стало дороже. Когда палец зажил, а я научился работать раненой рукой и поступил на другой завод, администрация, по просьбе мстительных холуев Путилова, выгнала меня. Я умел работать и поступил на третий завод, но страх, что и здесь узнают о моем пальце и суде с Путиловым и опять оставят меня и семью без хлеба, долго отравлял мне жизнь. А когда история с безымянным пальцем начала забываться, меня опять ранило куском горячей стали — уже в ногу. Я слег в больницу, и первая новость, которой «обрадовала» меня

администрация, была та, что меня опять уволили с завода. Каждый рабочий носил в душе этот страх остаться без хлеба, особенно, если он подавал когда-нибудь голос в защиту своих прав.

Теперь вот уже восемнадцать с лишком лет я работаю на заводе как хозяин. Я и мои товарищи создали этот завод, завладели им по праву, мы останемся хозяевами вечно, навсегда, — и это подтверждено Сталинской Конституцией, которая в статье 6 объявляет всю землю, все, что есть в земле и на земле, всенародным достоянием.

Когда я был наемным рабом, я думал только о том, чтобы больше взять у хозяина, хотя никогда не мог получить того, что причиталось мне за мой тяжкий труд. Расквитался я с хозяевами за все надругательства и эксплоатацию лишь в октябре 1917 года, когда над нашей страной взвилось знамя победоносной социалистической революции. Теперь труд мой — это источник счастья моего, моих детей, моей родины, каждая боль завода — это моя боль, каждая радость — это моя радость.

Тут вспомнился мне случай в кузнице нашего металлического завода им. Сталина. Одному старому кузнецу выдали сталь, чтобы он согнул несколько угольников. Что-то не ладилось у него. Он порол и порол, опять пробовал гнуть и опять порол и, наконец, подошел к моему горну. Лицо у него было кислое-прекислое, как будто жена, приготовив ему завтрак, налила в стакан уксус вместо молока. Я посмотрел его работу, испробовал с ним сталь (оказалось, что он передерживал ее в горне), помог согнуть угольник; и в конце дня он говорит:

— Ну, собирайся, Константин Семеныч, — с меня приходится.

— Ты думаешь, я тебя в портерной чесать не стану?

— За что?

— За то, что ты материал портил, а помощи у товарища попросил не сразу.

— Да я думал...

Отчитывал я соседа как следует, а он слушал меня внимательно, с почтением, даже с некоторой покорностью, потому что чувствовал себя как бы моим должником.

Мне — 61 год. Этому человеку — 50. Но я твердо уверен, что он гораздо старее моего. Я уже помолодел, а он — не очень.

Только одну мысль носил я когда-то в себе — и она давила плечи постоянно, как горб: «как бы мне удержаться, сохранить кусок хлеба себе и семье». Горб этот сброшен людьми — и люди стали прямее. Сейчас другая мысль заботит меня, и хотя она порою гонит от меня сон, но эта мысль — свободного человека: «как бы мне сработать получше, принести больше выгоды своему заводу». Ради этого сотни заводских людей, таких же пожилых, как и я, стали сейчас переучиваться... Работать по-стахановски — вот к чему сейчас все мы стремимся. Ни один кусок стали, который получаю я в обработку, не пропадает у меня попусту. «Хозяин, — думаю я про себя, — самого себя не обманет».

Кузнец *К. Балдин.*

Ленинград

СТРАНА СЧАСТЬЯ, СИЛЫ, РАДОСТИ

— Сорок лет я проработал на нашем старом заводе. Целую жизнь я отдал этому городу машин, паровозов, кранов.

Я был фрезеровщиком на старом Путиловце. Неверно будет, если я скажу, что ненавидел труд. Я люблю трудиться. Но палка хозяина, расчетный лист, вечная тревога и думы о своем завтра не давали покоя. Я трудился, а душа моя металась.

Из тебя высасывали по каплям силы, энергию, жизнь. Десять часов работы казались годом.

А когда на нашем новом совтском заводе мы начали выпускать тракторы и пропашники, мне, мастеру, приходилось много раз оставаться и по две смены, и я не замечал этих убегающих часов.

Почему же это так? Я видел Салима Дусалилова, знатного тракториста Таджикистана, который рассказал мне, как работают наши тракторы. Я ездил на курорт и видел на безбрежных полях Украины наши тракторы. Я сздил к родным под Кострому и видел наши тракторы. Я видел плоды своих рук, я видел как эти тракторы переделывают наново жизнь людей. И сердце радовалось.

Вот почему труд для меня — радость, труд — гордость, труд — ключ для всех прав, которыми обладает счастливый человек в нашей стране.

Однажды малыш спросил меня: «Почему наша страна называется СССР?» Смысл этих букв я ему разъяснил так:

«СССР называется она потому, что это Страна Счастья, Силы, Радости».

Мастер *Михаил Решетов.*

Ленинград, Кировский завод

Я ДРУГОЙ ТАКОЙ СТРАНЫ НЕ ЗНАЮ

— Скажите мне, где, в какой другой стране премируют и награждают рабочих за труд?

Меня, скажем к примеру, 63-летнюю старуху считают героиней труда.

Было это в годы первой пятилетки. Нужно было нам, светлановцам, залить электрическим светом новые индустриальные гиганты страны. Я — контрольный мастер и имею большой опыт по этой работе. Мои цехи находились в разных этажах, но я всюду поспевала; напряженно кипела работа.

На заводе мне все говорили: «Евдокия Семеновна, не переутомляйтесь», заботились обо мне, а я чувствовала, что мои знания, мой опыт нужны.

Когда в 1931 году завод окончил пятилетку в два с половиной года, рабочие и работницы «Светланы» подали правительству ходатайство — наградить старуху Евдокию Алексеву. Оценило государство мою работу и оказало мне честь великой наградой.

В тот день, когда я получила орден Ленина из рук Михаила Ивановича Калинина, я сказала ему лишь несколько слов:

«В труде я нашла свое счастье. И хотя лета мои уже на склоне, я еще покажу себя на деле».

В эти дни, читая новую Конституцию, мне хочется громко воскликнуть: «Родной Иосиф Виссарионович, это вы дали мне почетнейшее право носить у сердца орден Ленина. Это вы дали мне счастливую старость — вторую мою молодость».

Е. С. Алексеева, контрольный мастер завода «Светлана».

СЧАСТЬЕ УЗБЕКСКИХ КОЛХОЗНИКОВ

Собравшиеся расположились на веранде клуба. Веранда устлана коврами, кошмами. Айтвай Ата созывал колхозников карнаем с крыши клуба, откуда виден весь кишлак, и звуки карная долетали до каждой кибитки, до соседних кишлаков.

Когда с крыши колхозного клуба слышен карнай, значит в колхозе или в стране произошло большое, торжественное событие, о котором обычно сообщает Айтвай Ата.

Председатель колхоза встречал гостей. Расторопные чайханщики разносили чай и сладости.

— В стране большое событие, — проговорил он, когда народ заполнил веранду возле клуба и хауза. — Съезд Советов утвердил Конституцию народов.

Этими словами председатель открыл беседу собравшихся колхозников.

— 66 лет я живу, и этот день я бы хотел назвать первым днем моей жизни, — сказал старик Абубакур Бабаев. — Я 40 лет трудился на земле. А кому она была нянькой? Земля была нянькой баям. Им светило солнце, их поля поила вода. А теперь — земля наша, земля наша бесплатно и навечно.

Он отодвинул в сторону пиалу с чаем и, обращаясь к колхозникам, продолжал:

— Так записано великим Сталиным в законе Конституции.

— Что даст нам Конституция? Мы имеем 470 гектаров земли. Эта земля отдана нам навечно. А 400 гектаров этой земли владели 15 кулаков, остальные 70 гектаров были у 110 дехкан.

— Земля даст изобильные урожаи. Трудиться, только трудиться, — заметил Арзиметов.

К нему повернули головы собравшиеся. Это был человек средних лет, невысокого роста, крепкий. Его знали как энергичного, неустанного труженика. Он пахал, сеял, поднимал землю кетменем и уходил на поле всегда спозаранку. 20 лет Арзиметов работал на земле бая, получая четверть урожая. Рабские времена. На собрании Арзиметов говорил о себе, о прошлом и закончил свою речь так:

— Мир наш: мать-земля, вода — все наше. За это я славлю партию, великого Сталина. И эта слава будет в веках.

Беседа затянулась до глубокой ночи. На веранде зажгли огни. Колхозные чайханщики стали разносить плов. Музыканты заиграли народную песню. В этой песне они прославляли новую жизнь.

В эти дни по всему Узбекистану — в клубах, в чайханах — народ говорил о Конституции, говорил о земле, прославляя творца Конституции, вождя народов товарища Сталина.

Колхозник *П. Мануйлов.*

Среднечирчикский район. Узбекистан

МОЕ НОВОЕ РОЖДЕНИЕ

— Три года как я бросила свою старую профессию гадалки. Собственно, это даже не профессия, а несчастная жизнь. Мое детство — это скитание в зной, холод и дождь, это побои мачехи, это грязь кочующего цыганского табора.

Три года тому назад меня приняли на завод. Уж никто не называет меня воровкой, хотя я никогда и не воровала, никто не смеет выгонять меня из своей квартиры, потому что я полноправная гражданка Советского Союза, потому что я получила новое рождение, я теперь не гадалка, а комсомолка-стахановка Феня Иванова.

Не только я, но весь наш табор уже не кочует, не нищенствует. Нас, цыган, спасла советская власть. Все мои подруги сделались полноценными гражданками.

Я уже научилась читать. Посещаю стахановскую школу. Я читала Конституцию и вижу, что это — солнце, которое греет, что это — широкое поле, красивое и цветущее и что я живу в новом мире, где нет нищеты, холода и голода. Так хочется жить и работать для такой страны, как наш Союз, и много раз благодарить советскую власть и товарища Сталина за мое новое рождение.

Феня Иванова, стахановка
гомельского стеклозавода им. Сталина.

ЧУВСТВУЮ НА СЕБЕ ЗАБОТЫ ПАРТИИ

«Граждане СССР имеют право на материальное обеспечение в старости, а также — в случае болезни и потери трудоспособности». Старость в нашем государстве не страшна. Государство заботится о стариках.

— В эти дни не могу не вспомнить далекое прошлое. Мне идет шестой десяток, почти вся жизнь прошла в Казахстане, только на одних Эмбинских промыслах проработал 24 года. Впервые попал на нефтепромысел Досор в 1912 году, когда хозяйничали Нобель, Стахеев, французские капиталисты. Техника была тогда отсталая, о рабочих не было никакой заботы. Мы сами копали себе землянки, воду брали соленую в кудуках (колодцах). Капиталистам было невыгодно доставлять пресную воду с реки. Русские жили плохо, еще хуже — казахи, на них взваливали самую тяжелую, грязную работу. Тяжка была жизнь. А старость пришла или изувечило, — выбросят, как ненужную тряпку.

Даже сравнивать нельзя прошлое с настоящим. Другой стала степь. Там, где шагал верблюд, сейчас проходит железная дорога, нефтепровод, водопровод. Техника на промыслах передовая, выстроены жилища, мастерские, электростанции, клубы, сады рассажены, радио везде. Забота о людях теперь великая, на себе чувствую эту заботу. Работаю на механическом заводе слесарем. Два сына работают здесь же. Сам я стахановец. Зарабатываю 300—400 рублей, несколько раз премирован, имею семь поросят, корову. Мне отремонтировали квартиру. Осенью прошлого года прихворнул, было, сильно, так меня отправили на курорт, где хорошо поправился.

Смело гляжу в глаза старости. Впрочем, хотя я и седой, но еще много поработаю на пользу нашей страны. Хочу увидеть, когда наша степь покроется тысячами вышек, когда Эмба будет добывать миллионы тонн нефти. Уверен, что до этих дней доживу. Жизнь стала лучше, веселее, а счастливая жизнь — долгая жизнь.

Да здравствует наш родной товарищ Сталин!

Н. Кочнев, нефтяник-стахановец.
Гурьев

БЫТЬ ЧЕСТНЫМ В ТРУДЕ

— Я уже плохо вижу без очков, но Конституцию я прочитал, как будто глядел молодыми глазами. Я — старик. Я прожил большую, тяжелую жизнь. Семи лет пошел в пастухи. До 40 лет, до самой Октябрьской революции, работал за кусок хлеба у помещиков и кулаков. Мало радости видел и тогда, когда был единоличником. И только в колхозе я познал настоящую жизнь.

Сейчас, когда я познакомился с новой Конституцией, я понял, что наша жизнь будет еще радостнее, еще светлее. Нам дается все, предоставлены все права. От нас же требуется одно: соблюдать закон, быть честным в труде, быть верным своей социалистической родине, любить ее. Но как же ее не любить, как не быть верными родине, когда мы сейчас ее полные хозяева! Вот я, бывший батрак, сейчас член президиума сельсовета, член районного исполнительного комитета. Всем обеспечен, все, что надо, у меня есть.

В Конституции меня, как старика, более всего радует статья о материальном обеспечении в старости и в случае болезни. Вспоминается случай из прошлой жизни. В 1912 году я жил у кулака Силаева. Мы договорились, что за мою работу он поможет мне убрать полдесятины хлеба. Перед самой уборкой я захворал. Тогда он меня выгнал и хлеб не убрал. Так мой посев и сгнил на корню, и на зиму я остался без куска хлеба. А вот, уже будучи в колхозе, я однажды разбился и месяц не мог выходить на работу. Правление колхоза все время заботилось обо мне, снабжало продуктами, приводило врача.

С. Е. Постушков, колхоз им. Жданова,
Б. Глушицкого района, Куйбышевского края.

ПРАВО, ЗАВОЕВАННОЕ РАБОЧИМ КЛАССОМ

— Мне 76 лет. В статье 120 предусмотрено материальное обеспечение в старости. Сравниваю — на своем веку я многое видела, хорошо знаю жизнь во времена царского господства, кабального бесправия. Нетрудоспособный старый человек выбрасывался из жизни, был в семье тяжелой обузой. Давили нужда, бедность. И старик или старуха, темные, неграмотные, нищие бродили по миру с сумой, выпрашивая кусок хлеба, умирая в чужом углу.

Наша радость и счастье — это Сталинская Конституция, которая обеспечивает старость. Нет другой такой страны, в которой так заботились бы о народе, как в Советском Союзе.

В год объявления империалистической войны мне исполнилось 54 года. Я была поденщицей. Никакой специальности. Скиталась, где день, где ночь. Могла ли я тогда думать, мечтать об удивительной перемене жизни, которая скоро настанет? При советской власти, при большевиках, не стало нищих, нет и безработицы. Молодому и старому широко открыты все дороги к учебе, к знанию. Учиться, стремиться к свету и знанию никогда не поздно — это право, завоеванное рабочим классом для всех трудящихся. При советской власти я ликвидировала свою азбучную малограмотность, вступила в партию, стала рабкоркой. Жизнь стала лучше, жить стало веселей, и работа спорится. Год за годом я написала несколько книжек о женской жизни в старое и новое время, достигла звания писательницы. Так умеют большевики переделывать старого человека. Мне сейчас пошел 77-й год, но я здорова, помолодела, хочу жить еще 77 лет и написать еще несколько книжек во славу великой Конституции и нашего друга и товарища Сталина.

Е. Новикова-Вашенцева,
член союза советских писателей.

Свердловск

ЗАВОЕВАННОЕ И ЗАПИСАННОЕ В СТАЛИНСКОЙ КОНСТИТУЦИИ

Письмо раклиста *Грачева*

Проработал я на Трехгорке в печатном отделе 41 год. Когда был молодой, работал на фабриканта Прохорова. Помню, как уходили с фабрики старики, проработавшие 40 лет. Они плакали, так как силу свою всю положили, работая на капиталиста, и уходили с фабрики без всякого обеспечения своей жизни. Если у кого не было родных, тем приходилось ходить просить хлеб с протянутой рукой.

При советской власти все это отпало. Честно работающий на советском производстве — это самый почетный человек. Он и зарабатывает больше. Его премируют, продвигают по квалификации и посылают учиться. Если по болезни не работает, то ему сполна оплачивают зарплату, если стал стар или не может работать по болезни, его переводят на социальное обеспечение, так что нашему

рабочему при советской власти ничто не страшно: ни болезнь, ни старость.

Возьму пример с себя. Работал я на фабрике 41 год. Стали у меня болеть ноги. Комиссия врачей меня послала на 1 год на социальное обеспечение, мне положили пенсию 171 руб. в месяц, так как я еще могу справляться с более легкой работой и заработать.

Работал я при советской власти честно, как нужно работать каждому рабочему. При стахановском движении шел впереди, так как хорошо осознал, что, увеличивая выработку на машине, даю больше продукции своей Советской стране, удешевляю стоимость этой продукции и тем самым помогаю еще лучше каждому трудящемуся.

За свой честный труд я много раз был премирован. Сейчас при уходе на социальное обеспечение я все получил сполна и еще мне дали две недели выходных. А через три дня ко мне на квартиру приехали представители общественности фабрики с помощником директора и чествовали меня и мою семью, сообщили о премировании меня месячным окладом, 30 метрами мануфактуры и путевкой в дом отдыха.

Я и моя семья глубоко тронуты таким вниманием к человеку и приносим глубокую благодарность всей общественности фабрики и дирекции.

Газ. «Знамя Трехгорки» от 15 июля 1937 г.

Я ГОЛОСУЮ!

— Помню, в Котельниче мы строили больницу. Леса гнилые. Я нес кирпич. Немного я наложил. Всего 45 штук (носил я и по 75 штук). И вдруг леса обрушились. Я попал в пересек с разведенной известкой. А кирпичи — на меня... Не помню, как меня доставили в барак. Надо было бы лечиться, но десятник мне вечером сказал:

«Больно, Минин? А тебе там уже и расчет выписали. Какой ты теперь работник? Инвалид, одним словом... Как теперь кормиться будешь?..»

Боясь, что меня уволят, я на другой день, еле переступая ногами, вышел на работу. День проработал, а потом меня все-таки уволили «за неспособностью». И не выдали ни копейки: страховых тогда не полагалось.

Насиделся же я голодом! А со мной — жена и ребятишки. И шесть месяцев проходил на костылях...

Я многое мог бы рассказать о себе, о своей жизни. На каждую статью проекта у меня найдется свой рассказ. Но тогда пришлось бы написать большую книгу.

Василий Иванович Минин,
стахановец, каменщик комбината «Искож».

Город Киров

ХОЧЕТСЯ ДОЛГО ЖИТЬ И МНОГО РАБОТАТЬ

— Я не мог без волнения читать статью 120 Конституции. В ней указано: «Граждане СССР имеют право на материальное обеспечение в старости, а также — в случае болезни и потери трудоспособности».

Эту великую заботу партии и правительства я испытал на себе. В 1934 году я работал бригадиром в колхозе. Заболел язвой желудка; перенес две операции. Начал было поправляться, но через 8 месяцев мне вновь стало хуже, и в конце концов я стал инвалидом и лишился возможности трудиться в родном колхозе.

Но государство пришло мне на помощь: в конце 1934 года меня послали на лечение в Пятигорск. Курортное лечение возвратило мне трудоспособность. Сейчас я снова работаю в колхозе, заведую колхозной молочно-товарной фермой. У нас прекрасный скотный двор, наши коровы дают большие удои.

Мне хочется еще долго жить и много трудиться на счастье нашей родины.

Ф. Силантьев, колхоз им. Дзержинского Никологорского района.

Иваново

НАША СТАРОСТЬ В ПОЧЕТЕ

— 18 лет работаю я на шахтах Черембасса. До этого 17 лет проработал в Бодайбо. Мне уже 58 лет. Старость — не радость, — так говорили раньше. И в самом деле, куда было деваться старику? Единственный выход — сума на шею. Я был свидетелем, как царские опричники на Ленских приисках выбрасывали на улицу стариков. Многие уходили пешком в город. Многие умирали в тайге голодной смертью.

Совсем по-другому встречаю я свою старость. Наше государство о стариках заботится. Граждане СССР имеют право на материальное обеспечение старости. Так записано в Сталинской Конституции. Право на материальное обеспечение имеют граждане и в случае болезни и при потере трудоспособности.

Вспоминаю стачку 1912 года после расстрела ленских шахтеров. Я в это время был в Бодайбо. Сколько калек, сколько сирот осталось после этого кровавого события! Теперь для нас, стариков,— это былое. В вечность кануло и никогда больше не вернется это проклятое, жуткое прошлое.

Но забывать этого прошлого все-таки нельзя. Молодежь, не испытавшая на своих плечах проклятого режима, особенно должна знать, как завоевывалась рабочим классом Сталинская Конституция. Не вредно им послушать нас, старых рабочих, о том, как жили люди раньше, когда с человеческой личностью не считались.

Мы, старики, уверены, что наша старость будет в почете. О завтрашнем дне думать не придется, о нас заботятся великая партия Ленина — Сталина, наше правительство, страна.

Рыдаев, рабочий шахты им. Кирова.

КАК Я УЧИЛСЯ

— Недавно я прочитал о том, как корреспондент одной газеты встретил в степи подростка — колхозного пастуха, у которого лежала в сумке пачка книг. Оказалось, что летом мальчик пасет колхозное стадо, а зимой учится в средней школе. Но и летом он не расстается с любимыми книгами.

Эта картинка — украинская степь, колхозное стадо, подросток-пастух, ученик советской средней школы (по-старому говоря, гимназии) — глубоко меня взволновала. Будто солнечный луч осветил в памяти мое собственное детство, детство и юность всех моих сверстников, детей таких же горемык-бедняков, какими были мои родители.

Картинка, о которой я говорю, далека от тех «идиллий», в которых с приторной слащавостью и лживостью изображали дворянские и буржуазные художники «пейзан-пастушков» на лоне природы. Я прекрасно знаю жизнь детей и подростков забитой и нищей деревни дореволюционной России. И рассказ о школьнике — колхозном пастухе — так радостно и по-новому прозвучал в моем сердце потому, что даже мы, люди старших поколений, начинаем постепенно забывать, какие грандиозные пласты в человеческом сознании, в социальных отношениях взрыхлила и оплодотворила Великая Октябрьская революция. Колхозный пастух с сумкой книг — у нас не исключение из правила, а само правило: вся детвора, все подростки советской страны учатся, и сегодняшний пастух будет завтра агрономом или летчиком, врачом или учителем, инженером или ученым, знатным комбайнером, орденоносцем-трактористом.

Многие века стремился народ к знаниям, к образованию. Когда меня спрашивают, о чем я, выходец из семьи крепостного крестьянина, мечтал в детстве, я отвечаю кратко: мечтал об образовании.

Помню, как в восьмидесятых годах прошлого столетия мы с двоюродным братом, другом детства, Алексеем Наумовым, оглушительно шлепая босыми ногами по деревенской грязи, мечтали вслух о том, как вот мы, ученики сельской школы, будем учиться дальше: сперва в уездной школе, а там, глядишь, и в школе, откуда выходят «образованные люди». Заманчивые фантазии! Утопия! Уже одно то, что мы с Алексеем попали в сельскую школу, казалось нам неизъяснимым блаженством.

Я попал в школу благодаря настоянию бабушки Федосьи Никифоровны, неграмотной, но умной и энергичной старухи. Она хотела, чтобы хоть один ее внук да был грамотным. Помню, сельский учитель Николай Флегонтович Сперанский разбудил во мне огромную любознательность. Я с ужасом думал:

«Что будет, если мне не удастся учиться?»

В сельской школе я занимался с таким рвением, что к моменту ее окончания помогал уже учителю обучать самых маленьких. Несколько лет назад я получил письмо от своего старого учителя. Он писал, что в газетах встречает имя академика Губкина, — не его ли это ученик? Я ответил, что академик Губкин и крестьянский мальчик в рваном армячке и лаптях — одно и то же лицо, и до-

бавил, что я всегда с благодарностью вспоминаю старого учителя, который помог мне найти путь к знаниям.

Путь этот, к слову сказать, был сплошь усыпан шипами. Сколько унижений, оскорблений, материальных невзгод пришлось вытерпеть маленькому трудовому человеку! Бабушка и отец приветливо отнеслись к моему желанию пойти в уездное училище. Впрочем, отца мало интересовала «идеологическая» сторона дела, ему нужен был не образованный сын, а сын-грамотей, который помог бы ему своей «цыфирью» в отхожих промыслах. Семья разбилась на два враждующих лагеря: с одной стороны — я и поддерживавшие меня отец с бабкой, с другой — все остальные. Обе стороны пускали в ход различные аргументы, но наиболее сильным из них нужно, конечно, считать... ремень, которым порола меня покойная тетка, резко возражавшая против «порчи» племянника в школе. Лишь после того как я решительно взбунтовался, мне удалось сломить ее сопротивление. Осенью 1884 года меня отдали в муромское уездное училище.

Советскому юношеству покажется дикой борьба крестьянского мальчика за дальнейшее образование. Но так оно было, и тысячи, десятки тысяч людей гибли в этой борьбе, а миллионы рабочих и крестьян даже не могли и бороться за знания. Друг моего детства Алексей Наумов, столь страстно мечтавший о науке, дальше сельской школы не пошел. Он так и остался малограмотным. Мне удалось выбиться, а вот двум моим младшим братьям — людям чрезвычайно даровитым — путь к знаниям был заказан. Не только потому, что у отца-бедняка не было решительно никаких средств, чтобы учить троих детей, покупать им обувь, одежду, учебники и содержать столько ртов в городе. Дело в том, что крестьянская семья не могла в старое время отдавать работника. Подрастет в семье мальчик,— он уже работник.

И со мной было трудно семье расставаться, именно как с живой рабочей силой. Оттого-то тетка, изнуренная безысходно тяжелой жизнью, и пускала в ход ремень. Оттого-то братья мои не попадали в школу, а сызмала уходили с отцом на заработки — рыбачить на Волгу, на Каспий. Нужда гнала людей далеко от дома, от семьи. Нужда уводила ватаги рыбаков за Астрахань, в Каспий. Но и на изнурительно-тяжелых рыбных промыслах братьев моих — особенно среднего, Даниила Михайловича — не покидала далекая и чарующая крестьянского мальчика мечта о книге.

Урывками одолевал брат грамоту, читал на ходу, учился и, поборов нестерпимые для человека средней энергии трудности, стал бухгалтером. Я часто возвращаюсь к мысли: если в таких диких условиях брат Даниил сумел так много сделать, то что стало бы с ним, родись он в счастливое советское время! Каким замечательным изобретателем или врачом или ученым мог он быть... И таких, как он, были тысячи, десятки тысяч, миллионы. Владимир Ильич Ленин выразил думы и настроения народа, когда образно говорил, что капитализм давил, мял, уничтожал народные таланты.

Иные субъекты, с теплотой вспоминающие старое, проклятое время (а в стране нашей есть еще притаившиеся в щелях любители

буржуазно-помещичьей старины), прочитав мою статью, вполголоса скажут (громко не посмеют): вот де, проклинает старое, а ученым ведь стал до революции. Но я пишу не для тех, кто притаился в змеиных норах, а для советского читателя. Да, я начал ученую деятельность еще до революции. Но много ли среди академиков, приближающихся к семидесятилетнему возрасту, людей, пришедших к науке из самых «низов» народа?

Только советское время, социалистический строй открыл народу шлюзы для научной мысли, открыл ему просторы науки. И когда рассказывают о недавнем беспризорнике Байдукове, ныне покорившем трассу Москва — Северный полюс — Америка, или о сыне крестьянина Лысенко, ставшем видным ученым и революционером сельскохозяйственной науки, то ведь все знают: это советская власть, моя власть сделала такими этих людей! Да и я, ученый старшего поколения, по-настоящему стал заниматься наукой — свободно и творчески, в полную меру своих сил — лишь после Великой Социалистической революции. А сколько лет было до того потеряно в раздражающей борьбе с негодяями, тупицами, невеждами, которые отравляли жизнь, глумились над народом, над наукой...

Насмешки, издевательства, оскорбления сопровождали человека с самого раннего детства. В Муроме, в уездной школе, я, крестьянский мальчик, завоевал первое место в учебе. Но мой деревенский выговор, рваная поддевка и волосы, подстриженные в скобку, давали повод маменькиным сынкам изводить меня насмешками. К счастью, кроме хорошей головы природа наградила меня крепкими нервами и еще более крепкими кулаками, и вскоре я поставил маменькиных сынков на место. Фигурально выражаясь, все годы до революции мне приходилось пускать в ход кулаки, чтобы пробиваться вперед. Я бился, как рыба об лед, — всем своим существом я стремился проломить стену, за которую вогнали до революции детей рабочих и крестьян, «кухаркиных детей». Но что могут сделать кулаки одного человека против произвола и хамства, царившего во всей стране?

В Муроме я жил в подвале. В Киржаче, Владимирской губернии, где мне случайно удалось устроиться в учительской семинарии, я жил в грязной, кишевшей насекомыми, казарме. Ровно в шесть утра нас всех, как солдат, гнали на молитву. Семинарию я, несмотря на полуголодное существование, окончил с круглыми пятерками, но с четверкой по поведению: не становись в оппозицию к казарменному режиму!

Казалось, цель близка — скоро я учитель. Но четверка по поведению — волчий билет для народного учителя. Такая отметка отдавала меня под наблюдение жандармерии.

Только случай помог мне устроиться сельским учителем. Нынешний молодой учитель не представляет, какими оскорбительными процедурами обставлялась работа народного учителя в царской России. Меня вызвали к «попечителю» — местному купцу — богатею Быкову. Он сразу дал мне понять, что учитель — не больше, чем холоп. Я стоял у дверей, как последний из его при-

казчиков, а он пил чай и, не глядя в мою сторону, «тыкал» мне:

— Ты должен почитать старших и почитать святую церковь неукоснительно! Я — церковный староста, и мне видно, кто в церкви бывает и кто не бывает. В церковь божию надо ходить и детей к тому же приучать!

Так с первых дней приучали молодого учителя раболепию перед «старшими», то есть богатыми, заставляли затемнять головы детей церковной мутью. Как и многие другие учителя, я переживал мучительную душевную трагедию. В учителе я видел человека, несущего просвещение в деревню. Высокое призвание! А меня, атеиста, принуждали вколачивать в головы ребят религию.

В селе Жайском, а потом в Карачарове, куда меня перевели, было среди моих учеников много одаренных, даже талантливых детей. Вспоминаю четырнадцатилетнего самоучку-рисовальщика. Он удивительно точно давал в рисунке портретное сходство, краска под его кистью оживала на полотне. Какой чудесный художник вышел бы из этого мальчика, и сколько других талантливых детей перебывало в моих классах...

«Как вытащить их в жизнь?» — задавал я себе вопрос. А жизнь отвечала сама, сурово отвечала. Она швыряла даровитых людей обратно в деревню, нищую, обираемую помещиками, кулаками, попами, полицейскими. А малоспособные сынки кулаков, торговцев, судопромышленников шли в реальное училище и оттуда в институты и университеты.

Я много лет был сельским учителем. Много прочитал книг писателей, философов, экономистов. Случайно набрел на «Геологию» фон Котта, и эта довольно посредственная книжка определила мои научные стремления. Я в мечтах своих видел уже не просто высшее образование, а именно геологическое образование. Но до него было еще очень далеко.

В Петербург я приехал с несколькими рублями в кармане. Судьба бросала людей в разные стороны самым удивительным и непостижимым образом. Я хотел стать геологом, а попал в учительский институт. Меня страстно увлекало желание изучать недра земли, а вместо этого, чтобы прожить и прокормить семью, я вынужден был писать глупую, никому не нужную историю царской охоты, заполнял архивные карточки в департаменте земледелия, преподавал в кошмарном приюте имени принца Ольденбургского, где самодур-директор избивал детей до крови.

Высшая школа для лиц «подлого состояния», к которым я принадлежал, была почти недоступна. Тогда еще действовал школьный устав 1828 года, и в нем значилось, что «для лиц подлого состояния учреждаются приходские училища». Лишь в 1903 году, будучи уже взрослым человеком, отцом семейства, имея почти пятнадцатилетний учительский стаж, я сдал экзамен за курс средней школы, чтобы получить официальный «аттестат зрелости», необходимый для поступления в высшее учебное заведение.

Жизнь была столь коварна и жестока, что я до последней минуты не верил, попаду ли я в горный институт. Поэтому я одновременно

держал экзамены и в электротехнический институт. Мне посчастливилось попасть в горный, но ведь я мог попасть и в электротехнический; даже добившись высшего образования, я стал бы тогда лишь посредственным электриком... Сколько таких неудачников я перевидал в старое время! С большим напряжением, теряя силы и годы, они, казалось, достигали цели, но неутомимое течение уносило их к противоположному берегу...

★

Радостная судьба советской молодежи ничем, даже в самой отдаленной степени, не похожа на страшную участь молодого рабочего или крестьянского паренька до революции. В Сталинской Конституции огненными словами записано одно из величайших завоеваний социалистической революции: граждане СССР имеют право на образование. Зайдите весной перед окончанием учебного года в десятые классы советской средней школы. Вы услышите оживленные разговоры, смелые проекты юных граждан, идущих к науке. Перед советской молодежью открыты все пути в технику, медицину, математику, философию, педагогику, в искусство. Представители высших учебных заведений ездят в гости к будущим студентам советской страны, организуют творческие встречи и научные экскурсии, знакомят учеников со своими институтами, помогают молодежи найти себя, безошибочно определить свое призвание. Так уже со школьной скамьи советский юноша, советская девушка чувствуют отеческую заботу партии, государства, призывающих в мир науки новые и новые пополнения.

Дети рабочих и крестьян всех угнетенных царизмом национальностей, до революции обреченных на невежество и вымирание, сейчас не только овладевают наукой, но и двигают ее вперед. Много тысяч, десятки тысяч молодых советских людей не только овладели знаниями своего века, но обогатили современную науку, внесли свой щедрый вклад в научный прогресс.

За примерами недалеко ходить. Московская горная академия — первый советский втуз, образовавшийся еще в годы гражданской войны, — заняла помещение бывшего мещанского училища. Сторож этого училища Семен Васильевич Ильичев стал швейцаром академии. На что до революции могли рассчитывать дети школьного сторожа? А теперь сын этого старичка Ильичева — профессор института, того самого института, в здании которого и поныне работает сторожем его отец. Свое образование молодой профессор Ильичев получил при советской власти и только благодаря советской власти.

В памяти всплывает еще много имен моих учеников, которых революция вывела на широкий путь творчества. Заместитель наркома тяжелой промышленности А. П. Завенягин, заместитель наркома оборонной промышленности И. Тевосян (для нас, его учителей, он все еще юный Ваня Тевосян) и еще бесчисленное множество профессоров, научных работников, инженеров, хозяйственников — вот те люди, которых советская власть вывела на

широкую дорогу жизни. С каждым годом в науку вливаются новые пополнения, и с каждым годом их будет все больше и больше, ибо девиз нашей социалистической страны: вперед и вперед!

И этот девиз — стремление вперед — становится уже органическим качеством, присущим всем юным советским гражданам. С самого раннего возраста привыкли они видеть, что все богатства страны — ее недра, поля, леса, заводы, школы, музеи, парки, библиотеки, — все силы государства поставлены на службу человеку, человек у нас живет сегодня лучше, чем вчера, а завтра будет жить лучше, чем сегодня.

И вот, когда я вспоминаю детство и юность своего поколения, мне хочется сказать советским детям и юношам:

— Наши маленькие друзья! Любите советскую власть и цените все то, что она дала нам всем! Цените отеческую заботу о человеке, каждодневно проявляемую великой партией коммунистов, нашим отцом и другом товарищем Сталиным!

Академик *И. М. Губкин.*

Газ. «Правда» от 1 сентября 1937 г.

ИЗМЕНИЛСЯ СОСТАВ НАШЕЙ ИНТЕЛЛИГЕНЦИИ

Доклад Софрона Иванова, учителя средней школы села Тюрлема, Козловского района, Чувашской республики, на собрании своих односельчан

(говорит на чувашском языке)

— Товарищи колхозники и колхозницы, агрономы, учителя, врачи, учащиеся и все присутствующие! Организации нашего села поручили мне, как старожилу, как человеку, знакомому с прошлым и настоящим Тюрлемы, сделать доклад о том, какая была раньше и какая ныне интеллигенция в нашем Козловском районе. Я охотно согласился выступить, ибо в моем распоряжении немало фактов, которые убедительно подтверждают слова нашего мудрого Сталина на Всесоюзном съезде о том, что «наша советская интеллигенция это — совершенно новая интеллигенция, связанная всеми корнями с рабочим классом и крестьянством».

До революции в нашей Тюрлеме был единственный культурный очаг — это так называемое инородческое училище. Так оно названо было потому, что в нем обучались чуваши. Тогдашние власти не хотели даже упоминать имя нашего народа. Нечего и говорить о том, что преподавать в школах по-чувашски строго воспрещалось. Так вот это инородческое училище и готовило «кадры». Дети бедных крестьян были рады, если им удавалось научиться грамоте. Дети же тюрлеминских торговцев и кулаков по окончании училища торопились в духовную семинарию, чтобы сделать поповскую карьеру. Таким образом, получилось, что за полвека с 1861 по 1917 год, наше село дало 9 попов (из них даже одного архиерея), трех почтовых чиновников, трех телеграфистов, одного фельдшера,

одного дорожного мастера, трех прапорщиков. Любопытно, что три девушки, получившие до революции звание учительницы, вышли замуж за попов и отказались от учительской профессии. Обратите внимание, что среди 20 интеллигентов, вышедших до революции из Тюрлемы, нет ни одного с высшим образованием, хотя почти все двадцать человек — дети купцов и кулаков.

Что сейчас наблюдается в нашем селе да и во всем Козловском районе? Куда бы вы ни пришли — в школу, больницу, земельный отдел, библиотеку, театры, народный суд, — всюду натолкнетесь на работников, получивших образование главным образом при советской власти. К нам попадают работники и из других районов. Но и Тюрлема дала стране не один десяток представителей советской интеллигенции.

Приведу несколько очень показательных цифр. При советской власти из Тюрлемы вышло: 3 агронома, 11 инженеров разных специальностей, 30 командиров Красной Армии, 29 бухгалтеров, 3 директора предприятий, 1 врач, 22 учителя, 2 начальника железнодорожных дистанций, 7 помощников начальника станции, 4 лесничих, 50 электромонтеров, 15 электромехаников, 9 машинистов, 29 техников, 6 фельдшеров, 30 телеграфных специалистов, 18 инструкторов по различным отраслям хозяйства и т. д.

За недостатком времени я не называю таких профессий, как избачи, библиотекари и счетоводы. Их так много, что даже нет точного учета. Все перечисленные работники — дети рабочих и крестьян.

Возьму для примера хотя бы свою семью. Сам я — сын крестьянина, учительствую несколько десятков лет в Тюрлеме. У меня трое детей. Старший сын Леонид — электромеханик московского метро. Дочь Галина учится в Казанском технологическом институте. Дочь Клеопатра кончила Тимирязевскую академию. И таких семейств в Тюрлеме множество. В нашем селе, да и во всем Козловском районе, преобладает сейчас интеллигенция, воспитанная уже советской властью, причем немалая часть этой интеллигенции получила высшее образование.

Следовательно, прав товарищ Сталин, когда в своем докладе говорит, что изменился состав интеллигенции. «Выходцы из дворянства и буржуазии составляют небольшой процент в нашей советской интеллигенции. 80—90 процентов советской интеллигенции — это выходцы из рабочего класса, крестьянства и других слоев трудящихся».

Когда-то малограмотный купец не подавал руки учителю. Помилуйте, учителишка какой-то! Сейчас мы — уважаемые люди. И я горжусь, что принадлежу к интеллигенции, которая «является теперь равноправным членом советского общества», как справедливо отметил в докладе товарищ Сталин.

В заключение хочу, как старожил, сказать о том, как село тянется к культуре. В Козловском районе — 25 передвижных библиотек, 30 изб-читален, 28 колхозных клубов. В них десятки тысяч книг, но этого страшно мало. Колхозники, например, интересуются сейчас Пушкиным, а в нашем районе всего 93 комплекта сочи-

нений великого поэта. Мы в Тюрлеме провели три литературные конференции: о «Поднятой целине» Шолохова, «Чапаеве» Фурманова и «Матери» Горького. Все эти конференции прошли так же многолюдно, как наше сегодняшнее собрание, которое созвано для разъяснения исторических решений Съезда, утвердившего Конституцию.

Разрешите мне кончить доклад пожеланием, чтобы автор нашей новой Конституции, наш Сталин, великий друг всех народов, жил долгие годы на счастье и радость трудящихся всего мира. (Бурные аплодисменты.)

Открываются прения. Приводим несколько выступлений.

Яков Серебряков (председатель Тюрлеминского сельсовета): До революции в Тюрлеме была церковь, шесть часовен, кабак. «Интеллигенция» состояла из двух попов, одного дьякона, двух псаломщиков, одного стражника, девяти шинкарей и только одного учителя.

А сейчас поглядите, что в Тюрлеме создано: средняя школа, 500 учащихся, районная колхозная школа, Дом обороны, парк культуры и отдыха, радиокабинет, парткабинет, изба-читальня (1 200 книг). Сейчас у нас 17 учителей, передающих нам свои знания. Мы их, учителей, всех по имени и отчеству зовем. А раньше хоть один учитель был, мы его мало знали. Зато всему селу был известен ямщик Яков Васильевич, который развозил из кабака пьяных по домам. Впрочем, не хочется вспоминать это поганое время.

Анна Герасимова (колхозница): Я — старая женщина, мне читать газеты трудно. Но вот я выслушала доклад Софрона Ивановича Иванова, — спасибо, что говорил он на нашем чувашском языке, — и поняла я, насколько же хорошо знает товарищ Сталин, что происходит в нашей Тюрлеме. Большие перемены! У меня, простой чувашской колхозницы, сын Александр кончил университет. Два других моих сына, Иван и Гурий, учатся также в университете.

Василий Светлов (колхозник): Восемь человек было у моего отца, и все восемь полуграмотными остались. Невозможно было в те годы и о хлебе и о книге думать. И вот совпадение: и у меня восемь детей. Старшая дочь уже кончила на учительницу, четверо детей учатся в тюрлеминской школе. Скоро в этой школе не будет ни одного класса, где бы не было представителя моей семьи. В колхозе я за честный труд материально вполне обеспечен. Ко всему прочему государство мне, как многосемейному, выдало на днях пособие в четыре тысячи рублей. Будьте уверены, семья Василия Светлова даст социалистической родине и командиров, и врачей, и инженеров.

Мария Николаева (колхозница): Хочу и я похвастаться своими детьми. Пять сыновей у меня и одна дочь — все молодцы, как на подбор. Максим — электромеханик в Арзамасе, Моисей — железнодорожный кассир, Степан — студент Института водного транспорта, Василий — ученик-отличник десятого класса, Александр и Раиса учатся в младших классах школы.

57 лет мне, но хорошая у меня старость. Дети растут, в помощи их я не нуждаюсь: у меня с мужем 330 трудодней.

★

После окончания прений собрание принимает приветствие товарищу Сталину и обещает ему, что село Тюрлема даст стране еще много представителей советской интеллигенции, преданных социалистической родине.

Газ. «Правда» от 13 декабря 1936 г.

УЧИТЕСЬ, ДЕВУШКИ!

— Вот я вам говорю, я, старая, говорю вам: надо учиться, девушки. Как же жить, если не учиться? Ведь у нас не жизнь, а срамота была! Слушайте, что я вам скажу.

У крестьянки молодой родился ребеночек. А барин ее на псарню посылает грудью кормить щенят. Крестьянка кормит щенят, а свой-то голодает. Муж приходит домой, глядит на своего, а он мертвый уже. Спрашивает у жены:

«Как же ты голодом поморила его?»

Отвечает она:

«На псарню послали, щенят кормить».

Побежал он на псарню, схватил щенят, бросил на пол, поубивал всех и плетется обратно домой. А тут наемные в обход идут и видят они щенят мертвых. Кладут их на чистую холстинку и к барину с молитвой несут.

Увидал барин, и потемнело в глазах у него. Черные огни засверкали.

«Привести убийцу!» — крикнул наемным.

Убийцу привели. Смотрит на него барин и спрашивает:

«Ты убийца?»

«Да, я убийца».

«Схватить его, убийцу!»

Схватили, повели на псарню, на двор, кинули в котел и живого сварили.

Маленькая была я, а помню, что родители мои в страхе жизнь свою проводили. Да и я всю жизнь горе мыкала, скиталася, и все мне о жизни другой мечталося. Чтобы не было ни одного нищего города, ни одного бедного села. И вот пришло оно, время-сказка.

Дальше Анисья Васильевна говорит стихами:

— Для детей — и дворцы, и школы, и клубы.
Для всех нас и цветы, и сады, и клумбы.
И школы, и курсы, и институты.
Учись только, малый, дурачком не будь ты.

Потому и говорю вам, девушки, я, старуха: учитесь, девушки! Мне вот скоро семь десятков лет будет, а села я тоже за букварь. Читать охота, писать охота, знать охота, девушки! Не умею я еще, не знаю грамоты, но научуся. Другая доля женская пришла, не та безотрадная, что раньше была.

Учитесь, девушки, и хорошо учитесь! И увидите вы многое, что и во сне сейчас не снится вам, в думках не думается и в сказках моих не говорится.

Морозова, старая ткачиха, сказительница.

Калинин

«УЧИСЬ, ДОЧКА!»

— Кем я была и кем стала? Родилась в семье бедняка. Была неграмотной. Только в колхозе наша семья увидела настоящую светлую жизнь. А теперь я — свинарка колхоза «Заря Поволжья» Безенчукского района, награждена орденом Ленина. Отец мой также награжден правительством орденом Трудового Красного знамени.

Я была делегаткой X съезда ВЛКСМ. Никогда не забуду самый радостный день моей жизни, когда я беседовала с товарищем Сталиным. После того как нам вручили ордена, я стала прощаться с товарищем Сталиным.

«До свидания, Иосиф Виссарионович! Приезжайте к нам в гости в Безенчук».

Он засмеялся и сказал:

«Спасибо, как-нибудь приеду, встречай».

На прощанье он похлопал меня по плечу и сказал:

«Учись, дочка».

Я выполняю совет мудрого вождя. Полтора года назад я окончила школу ликбеза, а сейчас усиленно занимаюсь. Хочу к весне будущего года пройти курс начальной школы; кроме того аккуратно посещаю политшколу и изучаю свое родное дело — зоотехнику.

Я уже давно пользуюсь правом на труд, образование и отдых. Горжусь тем, что я и тысячи подобных мне работаем на благо нашей великой дорогой родины.

Прасковья Ломакина,
награжденная орденом Ленина.

Куйбышевский край

ЕДИНСТВЕННАЯ В МИРЕ

— Такой Конституции, товарищи, нет нигде в мире, потому что нигде в мире нет такой замечательной, счастливой страны, как наша. За каждое слово этой Конституции пролита кровь, лучшие умы человечества боролись и мечтали о таких правах, о таком законе жизни. И вот мы такую Конституцию имеем.

Мы должны гордиться своей родиной и своим любимым вождем товарищем Сталиным, который помог нам добиться Конституции, самой демократической в мире. Каждый советский гражданин имеет право на работу, на отдых, на образование. И вы хорошо знаете, что это не декларация только, а факт. Это уже завоевано, добыто и теперь записано в историческом документе. Вот когда очень правильно звучит пословица: что записано пером, того не вырубишь

топором. Да, никаким фашистским топором не вырубишь того, что записано большевистским, сталинским пером.

Возьмем лишь один пример. Вы знаете, что раньше в наших деревнях не было школ и дети росли неграмотными. Теперь мы имеем две школы, все дети учатся и одновременно строится каменная средняя школа. И когда мы читаем в Конституции насчет образования, мы видим это своими глазами на деле. Мы знаем, что крестьянская молодежь учится и продолжает учиться. Мы можем назвать по именам инженеров, агрономов, врачей и техников, которые вышли из наших деревень.

Полотебнов Владимир Сергеевич,
учитель начальной школы.

ПРАВО НА СЧАСТЛИВУЮ ЖИЗНЬ

— Гражданин Советского Союза имеет право на труд. И на какой труд, товарищи! Это ведь не труд из-под ярма, не труд на паразитов, а настоящий человеческий труд для себя, на пользу народов.

А право на образование! С детства, до революции, мне пришлось без образования уйти в пастухи. Зато я сейчас пользуюсь правом на образование, завоеванным рабочим классом. Нагоняю во всю мочь. Сейчас готовлюсь поступить в Промышленную академию. Право на образование — три коротких слова, но в них какой смысл заложен! Ведь спор с буржуазией шел и идет о том, прожить ли рабочему человеку жизнь свою в темноте и бескультурье или же завоевать себе право на человеческую, сознательную жизнь. Я помню, товарищ Сталин на Первом совещании стахановцев говорил, что мы, стахановцы, овладели техникой, и призывал к упорной учебе, к овладению высотами техники весь рабочий класс. Право на образование поднимает рабочий класс к вершинам культуры.

Права гражданина записаны в новой Конституции. Это то, чем мы дышим и живем в Советском Союзе.

Степан Фаустов, орденоносец
Горьковского автозавода им. Молотова.

ПОД БЛАГОТВОРНЫМ ТЕПЛОМ СОВЕТСКОГО СОЛНЦА

— Я — сын аульского кузнеца. С большим трудом мне удалось пробиться в учителя. Учиться раньше могли лишь дети богатеев. Князья да беки имели право и возможность определить своих детей в средние и высшие школы. Нам, детям бедняков, оставалась (и то далеко не всем) возможность окончить низшую школу.

Но пробиться в интеллигенцию составляло еще немного радости. С 1915 года я начал работать учителем, оставаясь, однако, таким же бесправным, каким был и до этого. Трудовая интеллигенция была бесправна, как и все трудящиеся. Учителя подвергались гонениям, их судьба зависела от настроения самодуров — местных старшин и беков.

Только при советской власти трудовая интеллигенция вздохнула свободно. Перед нами открылись широкие дороги к высотам науки и знаний.

Я поехал в педагогический институт. Окончив учебу, я остался аспирантом. Окончив аспирантуру, стал научным работником.

Читая Конституцию, смотришь не только назад, но и вперед, какая еще счастливая жизнь ждет нас завтра. Как с каждым днем ярче и ярче сияет над нами солнце.

Я принадлежу к малочисленному народу — ауховцам, живущим в горной части Хасав-юртовского района. Нас всего 14 тысяч. До революции заброшенные в аулах, которые лепятся, как гнезда, по сводам, ауховцы были обречены на медленное вымирание. А теперь наша маленькая страна расцветает под живительным теплом советского солнца.

До революции мой народ не имел ни одной школы, среди нас было грамотных 3—4 человека. В настоящее время в наших аулах 30 школ, 50—80 учителей-ауховцев обучают весь народ грамоте. Четыре тысячи детей посещают школы.

Зажиточной культурной жизнью живут колхозники-ауховцы. Читая Конституцию, они с глубоким чувством говорят: «Спасибо партии Ленина — Сталина за счастливую жизнь».

Если потребуется, мы грудью будем защищать этот закон счастливой жизни.

Абдул-Латин Санинхатов, заведующий учебной частью Дагестанского педагогического института.

СЫНОК МОЙ, УЧИСЬ!

— Я прожила на свете целых 50 лет. Всего навидалась на своем веку. С девяти лет пошла в няньки работать на проклятую буржуазию. Эксплоатировали меня хозяева, сколько вздумается. Они считали, что ежели дают кусок хлеба, так я должна им гнуть спину с утра до ночи. О каком учении могла я мечтать? С неграмотными, темными людьми буржуазии легче было справиться, легче было выжимать из них все соки.

Вот сейчас в новой Конституции сказано, что каждый гражданин имеет право на образование. Это, товарищи, великая победа. За это мы должны от всего сердца благодарить нашего родного вождя и отца, товарища Сталина.

В детстве и в молодости я не могла учиться, а сейчас, на пятидесятом году жизни, пошла учиться в общеобразовательную школу и учусь только на «хорошо» и «отлично». Мои тетради по русскому языку взяли на выставку, и я горжусь этим.

У меня есть сын 15 лет. И я говорю ему:

— Сынок мой! В твои годы я не то, что учиться не могла, мне негде было часто склонить свою голову, а от тебя я сейчас ничего не требую, кроме одного: учись.

Может быть, молодые на меня и рассердятся, но я должна прямо сказать — мало еще ценит наша молодежь все блага, которые она сейчас получает. Не использует она подчас всех возможностей,

не учится как следует. По-моему, каждый молодой человек в нашей стране должен получить по меньшей мере среднее образование.

За то, что женщина в нашей стране действительно свободна и равноправна, за ее счастливую долю скажем спасибо нашему дорогому вождю товарищу Сталину.

Аничина,
шпульница фабрики «Красное знамя».

Ленинград

ПЕРВАЯ ГРАМОТНАЯ В РОДУ ЗАРУБИНЫХ

— Вы все, наверно, видели нашу выставку, где находятся исторические документы о том, как жили рабочие нашей фабрики. В одном из этих документов в правилах о выборах в думу есть статья, в которой сказано, что в выборах не могут участвовать лица женского пола, солдаты и учащиеся.

Что означает эта статья?

Она означает, что женщины, солдаты и учащиеся в старое время не считались людьми. Вот я остановлюсь на женском вопросе, расскажу о себе. Я — работница этой фабрики. Мне 21 год. В 1935 году я избрана членом городского совета. Нужно сказать, что в совете мне доверили весьма серьезное дело. Я веду большую работу в прокуратуре, помогаю государству. Этим я хочу сказать, что если в старое время женщина не только активно не участвовала в общественной жизни страны, но даже не имела права голоса, то теперь лично я, как и многие другие, управляем своим государством.

Второй вопрос — образование.

Я, например, первая в своем роду — в роду Зарубиных, — которая получила образование. До меня в нашей семье ни отец мой, ни прадед не умели ни читать, ни писать. Что уж тут говорить об общественной работе, когда они были невежественны и задавлены нуждой! Да и какая общественная работа могла быть для рабочих и бедных крестьян в старое время?! Смешно!.. Сейчас же перед всеми нами открыты все дороги. Каждый из нас может стать кем угодно. Пожалуйста! Лишь бы имел желание — правительство поможет.

Зарубина,
ватерщица фабрики им. Вагжанова.

Калинин

МОЕ БУДУЩЕЕ — СВЕТЛОЕ И РАДОСТНОЕ

— Нет, такой жизни, как в нашей стране, нигде не найти. Нигде и никогда! Я часто вспоминаю рассказы моей матери о той незнакомой мне жизни, что была раньше, до революции.

Родители мои жили в деревне Камыши, Балаклавского района. Своей земли не имели совсем. Отец батрачил у кулаков, а мать «хозяйничала» в убогом стареньком домишке. Безрадостна, голодна и невежественна была их жизнь. Отец едва мог расписаться, а мать совсем была неграмотна.

В минуту тоски и отчаяния отец сжимал голову руками и безнадежным голосом спрашивал мать:

— Салиха, что будем делать? Как жить будем?

Мать ничего не могла ответить. Молча кончиком старого платка вытирала слезы.

Они были бесправны.

Что это за жизнь была? Трудно сравнить ее с настоящей.

Иначе теперь живет дочь отца-бедняка. Он умер, не дождавшись нашей счастливой жизни.

В 1927 году я кончила сельскую школу и продолжала учиться в школе колхозной молодежи. Окончив ее, осенью 1935 года я пошла учиться в симферопольскую татарскую образцовую школу. Теперь я в 9-м классе. Отличница учебы. В будущем году окончу десятый класс и пойду заканчивать свое образование в техническом вузе. Я хочу быть инженером.

Ясно представляю свое будущее. Оно будет счастливым, веселым, обеспеченным. Ведь у нас нет и никогда больше не будет безработицы. Ведь наше государство гарантирует работу всем гражданам.

А разве не помогает мне государство учиться, как и всем юным гражданам нашей страны? Ведь учимся мы бесплатно, бесплатно получаем книги и тетради, научные пособия. А общежития, питание? Всего не перечтешь, что делает наше государство для нас, чтобы мы потом стали полезными родной стране.

Вспоминаю начало своей учебы в сельской школе. Я не имела во что обуться и одеться, но школьный совет выдал мне и ботинки, и одежду.

Очень много помогло мне в учебе и то, что в наших советских школах преподают на родном языке. Лучше усваиваешь предметы, легче учиться. И это тоже дало нам наше советское государство.

Еще немного и кончится учебный год. Свой отдых я проведу так: месяц буду в лагере пионервожатой, а затем поеду в колхоз отдохнуть у моей матери, которая уже грамотна и зажила иной жизнью, той жизнью, что дал нам наш родной, близкий и самый дорогой человек — товарищ Сталин.

Шевкие Халилева, ученица 9-го класса симферопольской татарской образцовой школы.

РЕАЛЬНЫЕ ВОЗМОЖНОСТИ

— Я — представитель одного из угнетенных национальных меньшинств — принадлежу к племени «сагебшен» североамериканских индейцев. Это племя постепенно вымирает. В условиях буржуазного строя оно не имеет возможности развить свою национальную культуру.

Особенно привлекают мое внимание те статьи новой советской Конституции, где говорится о самоопределении нации, о национальной культуре, о праве на образование.

Советская Конституция, провозглашающая свободное право на труд, право на отдых, право на образование, основывает эти права на реальных возможностях.

В Америке каждый оканчивающий университет стоит перед трудной жизненной проблемой: где работать, как обеспечить себе существование. В СССР дело обстоит совсем иначе: советские студенты не опасаются за свою судьбу.

Каждый гражданин Советского Союза может свободно выбирать себе профессию, так как каждая профессия пользуется равным уважением и почетом.

В большинстве американских учебных заведений не могут учиться негры. В каждом университете существует «норма цветных». Как все это не похоже на Советский Союз, где существуют истинная свобода и равенство всех национальностей.

Арчибальд Финней, аспирант Института этнографии и антропологии Академии наук СССР.

ВОПЛОЩЕННЫЕ МЕЧТЫ

— Я —электрик-энергетик. Полвека работаю в этой любимой мною области. Много лет назад, когда я начинал работать, я мечтал о том времени, когда энергетика широко разовьется на моей родине. Увы! Десятки лет эти мечты так и оставались мечтами.

Грянула революция. Казалось, что и медленный рост энергетики остановится. Ведь страна, народ боролись за свое существование, переживая неисчислимые муки войны и голода. Но вот в эти тяжкие дни, буквально через несколько месяцев после Октябрьской революции, нас, группу инженеров-энергетиков, вызвал к себе Владимир Ильич Ленин. Новые слова мы услышали из его уст. Ленин говорил с нами об электрификации, о развитии и строительстве новых станций. Гремели пушки, интервенция и голод душили страну, а Ильич глазами гения видел то, чего не могли себе и представить сидящие перед ним. Он развернул перед нами широчайшие перспективы. В те годы и возник исторический план ГОЭЛРО, справедливо названный Лениным второй программой большевистской партии.

Я был членом Комиссии по электрификации России, стоял, так сказать, у колыбели зарождения плана ГОЭЛРО — документа, который вошел в историю. На моих глазах этот документ не только создавался, но и был претворен в жизнь.

Россия стала страной большой электрификации. Электричество залило наши города, двигает наши индустриальные гиганты. Не только лампочка Ильича, но и мощные моторы и двигатели проникли в деревню.

Преобразилась моя родина! Мечты моей юности, многолетние мечтания инженера реально воплощены в жизнь. А что главное — грандиозны и необозримы перспективы! Смели ли мы, инженеры-электрики, 30—40 лет назад мечтать о тех грандиозных горизон-

тах, которые открываются перед нами сейчас третьим пятилетним планом? Эти перспективы вселяют радость и гордость за свою страну, за себя.

В старой России инженеров-электриков были десятки, сейчас нас — тысячи. Выросла новая поросль молодых и смелых инженеров, которым предоставлено все для роста, для большой творческой работы.

По-новому протекает жизнь нашей «alma mater». Индустриальный институт — это большая творческая лаборатория, где мы готовим не только узких специалистов дела, но и людей, способных правильно осмыслить все процессы человеческой жизни.

Вот сейчас наше страна готовится к выборам в Верховный Совет. Это — историческая веха в жизни нашей страны. Этим живет буквально весь институт! Приближение этой знаменательной даты чувствуется во всем. Партийные и беспартийные профессора и студенты, научные работники и служащие — все на кафедрах и в кружках изучают великую Сталинскую Конституцию и Положение о выборах. Каждый, вне зависимости от того, кем он является в стенах института, чувствует себя гражданином великой родины и готовится осуществить свое гражданское право.

Было ли это раньше? Помню выборы в Государственную думу. Это была скучная процедура. Даже тот узкий круг людей, который мог участвовать в выборах, делал это больше по обязанности. Стеной отгорожены были различные прослойки внутри института. Сейчас не то, чувствуется, что выборы — это дело всего народа.

Проф. *М. Шателен*,
член-корреспондент Всесоюзной Академии наук.

Газ. «Индустрия» от 1 октября 1937 г.

МОЛОДАЯ НАУКА

— Летом степь особенно хороша. Ветер нежно колышет высокую траву, и маки вспыхивают яркими огоньками. Воздух прозрачен. В оврагах журчат суетливые ручейки с прозрачной холодной водой. Мой конь — верный спутник дальних путешествий.

Вдали показалось стадо. Я поторапливаю коня. Пастух, старый знакомый, в знак приветствия громко щелкает бичом. Подхожу к группе пасущихся коров. Это добротные симменталки, выращенные колхозниками с моей помощью.

Я работаю зоотехником в особенно интересном крае. Лесные районы Сибири никогда не знали хорошего животноводства. На скудных проталинах, уныло пощипывая мох, бродил заҳудалый скот, «тасканки»; казалось, что вот-вот ребра прорвут кожу. Крестьяне потянулись к племенному животноводству. И когда, наконец, в стойлах появились породистые телята, колхозницы радовались им, словно мать первенцу. Выращивать такой скот и помогает та профессия, которой я занимаюсь. А работаю я зоотехником.

Наша наука — наука молодая, рожденная у нас только после революции. Мы растим необычайные породы молочных рекорди-

сток и тучных свиней. Каждая породистая телка нас радует, как виноград в Калуге или редиска на острове Диксон.

Мы, зоотехники, рука об руку с колхозниками вырастим миллионы замечательных животных, которые дадут стране миллионы литров молока, сотни тысяч тонн мяса и масла.

Орлов, старший зоотехник Тавдинского района.

ЧИТАЯ КОНСТИТУЦИЮ...

— В 1897 г. я поступил в Московский университет швейцаром, пробыл в этой должности 12 лет, получил повышение—был назначен служителем при ботаническом кабинете. Жалованье было небольшое (швейцару тогда платили 12 рублей на своих харчах), а ребятам своим мне хотелось дать образование. Пошел я к профессору Тихомирову (брату тогдашнего попечителя Московского учебного округа) похлопотать за старшего сына. «Ваше превосходительство,— говорю ему, — окажите содействие, чтобы приняли сына в какое-нибудь учебное заведение».

«Вам, — ответил он, — это будет не под силу. Книжки надо покупать, форму и прочее. Отдайте-ка вы его лучше в сапожники или в портные...»

Только после Октябрьской революции старший сын мой получил возможность учиться.

Е. А. Артемов, препаратор кабинета органической клиники МГУ.

Москва

УЛЫБНУЛАСЬ ЛЮДЯМ ЖИЗНЬ...

— Вспомнить — чем мы были! За кого почитались? Вот — я. Ученья мне не было никакого. Бедность, горькая сухая корочка. И девичьей радости тоже никакой не было. Молоденькую отдали замуж и не спросили — «иди без разговора!» Как бил-то, как мучил... И двадцать два года, двадцать два целых года словно не с мужем прожила, а с пьяным бандитом.

И теперь, когда улыбнулась людям жизнь, и вот обсуждают женщины свои права, гляжу и радуюсь и горюю: эх, кабы хоть годиков десять назад воротились...

Голос: «Не ты одна обломала-то молодость о старый режим».

Маврина: Не я одна, верно. Только пусть молоденькие наши женщины знают, какое им дадено милое счастье. К тому вспоминаю про прежнее. Битая да ломаная, я тогда даже дикая стала. Дикой пришла в колхоз и все не верила: «Неужто такая дружба между людьми началась!»

И вложила я в колхозную работу все сердце. Вижу: ото всех мне почет, дорога мне открыта, в правлении люди совета у меня спрашивают: «Как ты думаешь, Прасковья Ивановна?» Это — я то!

Сделали заведующей фермой: будь, дескать, мастером первой руки, расширяй дело. А сейчас для передачи опыта послали меня бригадиром в Богородский совхоз.

И ведь научилась из пяти свиней шестьдесят делать. Это уж без ошибки. Больше могу, а меньше не допускаю.

Теперь насчет сто двадцать второй статьи в Конституции: ну, золотом она, что ли написанная! Свет от нее ложится, и все думаешь: чем мы, бабы, были и куда теперь поднялись! Были ломаные да битые, да темной ноченьки темней, и права наши—ухват, прялка да серп, а теперь — полные хозяйки на милой земле.

Прасковья Ивановна Маврина,
бригадир Богородского совхоза.

Горьковский край

БУДЕМ ПЛАМЕННЫМИ АГИТАТОРАМИ СТАЛИНСКОЙ КОНСТИТУЦИИ

— Сейчас весь Советский Союз готовится к двум огромным событиям — к празднованию 20-летия Великой социалистической Октябрьской революции и к выборам в Верховный Совет на основе Сталинской Конституции.

Как мы, работники искусства, актеры, творчески готовимся к празднованию 20-летия советской власти, — мы покажем нашими постановками в эти торжественные дни.

Великие и почетные обязанности ложатся на работников искусства, на актеров в частности, в связи с подготовкой к выборам в Верховный Совет.

В эти дни мы можем и должны выступить пламенными агитаторами и пропагандистами Сталинской Конституции и избирательного закона.

Мобилизуя всю свою общественную активность, всю творческую инициативу, все средства и силы, имеющиеся в нашем художественном арсенале, борясь за глубокую политическую идейность и подлинную художественность наших выступлений, мы поможем нашему народу выбрать в Верховный Совет лучших, достойнейших людей нашей родины.

В эти дни работники, пришедшие в искусство до революции, должны будут рассказать молодежи, что пришлось испытать им при царизме, душившем народные таланты; они будут рассказывать о своей радостной, яркой, творческой жизни и работе теперь, в условиях социалистического строя.

Мы, актеры, до революции были развлечением и забавой, а во времена крепостного права — собственностью помещиков. Актеров покупали, продавали, разлучали с семьей, били на конюшнях, запирали в подвалах, насиловали и всячески унижали и оскорбляли. О каких-либо гражданских правах или творческих радостях крепостного актера и художника нечего и говорить.

Мало улучшилось положение актера и после отмены крепостного права. Полная необеспеченность, голодная старость, зависимость от антрепренера, постоянная кочевка — такова была наша безотрадная жизнь. Актеры, как правило, играли в одном городе только «сезон», т. е. зиму, а с весны в огромном большинстве слу-

чаев уже были без места. В поисках работы съезжались в Москву, проживали свои последние гроши в ожидании какого-нибудь приглашения. Антрепренеры ловко выжидали время и в последнюю минуту «нанимали» актеров.

Особенно трудно приходилось актрисам. Закабаленная семьей, бесправная, лишенная возможности служить наравне с мужчиной, женщина была рабыней своего мужа и пленницей погрязшего в предрассудках и условностях общества. Женщина-актриса, правда, работала наравне с мужчинами и зарабатывала сама себе хлеб, но чего это ей стоило!

В. Н. Давыдов в своей книге «Рассказ о прошлом» пишет: «Нигде женщина не подвергалась так безнаказанно всякого рода оскорблениям, как в театре. Нахальные искательства, тонкие грязные намеки, двусмысленные взгляды — все это приходилось провинциальной актрисе преодолевать. Актрису освистывали, увольняли среди сезона, публично оскорбляли, издевались даже в печати, а фаворитку принимали на самых выгодных условиях, и только мы, актеры, знали, откуда дует ветер. Все было шито и крыто. Жаловаться было некому».

Я застала еще старый театр. Но уже 20 лет работаю в театре, созданном Великой социалистической революцией. Я помогаю нести знамя нашего советского изумительного искусства, знамя актера — гражданина великой родины. Немыслимо описать, какая глубокая пропасть разделяет прошлое актера от нашей теперешней, полнокровной, содержательной советской жизни работников искусства.

Трудно себе представить, что стало бы с театром вообще и с Малым театром, где я работаю, в частности, если бы не Великая социалистическая революция, благодаря которой совершенно изменилась жизнь нашей необъятной страны. Произошла полная переоценка ценностей, беспощадная ломка сгнившего старого и в самом искусстве и в быте работников искусств. Искусство стало одним из крупнейших участков культурного социалистического строительства. Мы постепенно начали понимать, что искусство не может быть аполитичным, что оно должно быть идейно направленным, что через творческие образы мы должны активизировать массы.

Словно поток свежего воздуха, поток новых творческих сил принесла нам Великая социалистическая революция. Правда, мы не сразу осознали и восприняли то новое, что сейчас переродило нас и наполнило счастьем нашу творческую работу. Из года в год работая над собой, углубляя понимание революционного значения искусства, изучая и постигая великое учение Ленина и Сталина, мы, актеры, приходим сейчас к 20-летию нашей социалистической революции уже стойкими борцами за советское народное искусство. Мы передаем его идущим на смену, и мы твердо знаем, что искусство нашей социалистической родины — могущественное средство перевоспитания масс.

За 30 лет моей сценической работы я переиграла огромное количество ролей. Работа до революции мало запечатлелась в моем

сознании. Не только пустые пьесы буржуазных драматургов, но и работа над классиками в то время не оставила глубокого следа во мне, как в актрисе. Разумеется, я была молода и не владела еще своим мастерством так, как владею сейчас, но независимо от этого моя работа актрисы была бессодержательна. Я не смотрела на искусство, как на служение народу, моя политическая мысль была задавлена государственным строем, и я не сознавала общественного значения театрального искусства. Теперь я с полным сознанием могу сказать, что нет искусства без полного, органического его слияния с нашей общественной и политической жизнью.

Особенно обогащают актера выезды на периферию. Это совсем не похоже на дореволюционные «гастроли» в провинции, в которых я участвовала молоденькой девушкой. Нет толпы нахальных ухаживателей за столичной актрисой, пьяных ужинов, подношений. Теперь выезды на периферию — это обмен опытом, творческие встречи, показ своих творческих достижений. Иногда выезды в отдаленные окраины Советского Союза предпринимаются с целью насаждения советского искусства там, где никогда этого искусства не было и где необходим культурный отдых трудящихся.

Я была, например, в далеком Заполярье. Из Красноярска в Игарку мы ехали по Енисею на пароходе «Красноярский рабочий». За нами на буксире шел целый караван барж, груженных материалами и запасами для экспедиции на реку Пясина, впадающую в Ледовитый океан.

На ходу каравана мы загримировались у себя в каютах, сели на маленький катерок, в который спустились с парохода по веревочному трапу. Подъехав к огромному лихтеру нашего каравана, мы поднялись на него. На импровизированной сцене под открытым небом, при ярком солнце играли для зимовщиков, лесорубов и всей команды каравана пьесу Островского «На бойком месте».

В день авиации, 18 августа 1936 г., Малый театр дал спектакль на о. Диксон, куда мы прилетели на гидроплане. Я знаю также, что группа актеров в течение двух лет обслуживает Крайний Север и работает в Якутии и по реке Лене. Мы доказываем этим, что нет трудностей, которые не смог бы побороть советский актер.

Неизмеримо вырос актер за 20 лет Социалистической революции. Коренным образом изменились его быт и условия работы. Актер не беспокоится теперь о завтрашнем дне, ибо нет у нас безработных актеров, как нет безработицы нигде в Советском Союзе. Актер страны Советов не боится старости. Он знает, что государство даст ему пенсию. Женщина-актриса теперь счастливая мать. Она, как и каждая советская гражданка, получает отпуск по беременности с сохранением содержания. Женщина-актриса теперь счастливая жена и товарищ своего мужа — их объединяют большие общественные интересы.

Актер избавлен от ужаса кочевой необеспеченной жизни. Женщина не заботится о том, где и как достать средства на «туалеты». Государство дает актеру все орудия его производства — и костюмы, и обувь, и гримы. Актер в течение круглого года получает заработ-

ную плату, пользуется ежегодно оплачиваемым отпуском. Внимание и заботы советского правительства, коммунистической партии создали подлинно счастливую жизнь советского актера и дали нам возможность широко развивать свои творческие силы.

К сожалению, кое-где среди актеров еще живы остатки старой богемы. И сами актеры и общественность всячески стараются выкорчевать это проклятое наследие прошлого. Есть еще такие работники искусства, которые считают, что актер не может обойтись без алкоголя, без романических похождений, без залихватской, хулиганской удали. Они считают, что «вдохновение» — это некий перст, отметивший гения, и этому «гению» все нипочем — ни женская честь, ни товарищеская этика, ни общественные интересы, ни даже интересы советского государства!

Мы всячески искореняем эти последыши дореволюционных актерских нравов. Лучшие общественники беспощадно борются со всем, что может бросить тень на нового, культурного, сознательного актера, работника искусства, актера нашей великой эпохи, актера — гражданина Союза Советских Социалистических Республик. Теперь актера знает не только узкий круг так называемых «театралов». Любимого и уважаемого актера знает вся страна.

Большое внимание и забота, которые проявляют правительство и партия к искусству и его работникам, обязывают советского актера к непрерывной работе над собой, над развитием и углублением советского искусства, этого величайшего двигателя социалистической культуры.

Два года назад я похоронила своего друга, товарища по творческой и общественной работе — моего мужа, заслуженного артиста В. Р. Ольховского.

Вместе с ним мы в течение более 10 лет из года в год создавали новые и новые творческие образы. Пьеса «Татьяна Русских и Иван Козырь» была первой нашей сознательной революционной работой. Затем незабываемая творческая работа над созданием образов Любови Яровой и ее мужа поручика Ярового, роли Ирины и Хомутова в пьесе «Огненный мост».

Огромная напряженная общественная работа в театре и вне его — все это так ясно, по-новому, по-товарищески, по-советски спаяла нас с покойным моим верным другом — мужем. Пережить эту тяжелую утрату я смогла, только ощущая вокруг себя непрестанно бьющуюся огромную созидательную, творческую и общественную работу в искусстве.

Так, я, прожившая долгую и трудную жизнь, имеющая уже взрослую дочь — артистку И. В. Полонскую, с 14-летним стажем, я, бабушка, имеющая большого внука, я, проработавшая 33 года в театре, чувствую себя такой молодой, сильной и счастливой, какой не чувствовала себя никогда!

Точно крылья выросли за моей спиной. До революции я, угнетаемая бедностью, бесправием и личными невзгодами, не хотела жить и падала духом. Теперь я вся полна страстным желанием жить и работать, растить новые кадры советских актеров, гранить и со-

вершенствовать свое драматическое искусство так, чтобы оно, как меткие пули, разило без пощады всякого, кто посмеет протянуть вражескую руку к нашей могучей коммунистической партии.

Я сижу в своей прекрасной квартире, окруженная морем цветов, приветствий и поздравлений. На груди у меня орден Ленина — высшая награда, о которой может мечтать трудящийся страны Советов. Радостно бьется мое сердце советской гражданки-актрисы! Я вспоминаю свое трудное детство, тяжелые условия жизни до революции, и нет таких слов, какими я могла бы выразить своему правительству и партии любовь и благодарность за новую, прекрасную жизнь актера в стране социализма. Искусство, театр, актеры и их труд подняты в советской стране на большую высоту, и это, окрыляя советского актера, накладывает не него большую ответственность. Труд советского актера — это серьезная, глубокая работа, это беспредельная любовь к своему коллективу и к своему театру, это любовь к своей прекрасной, счастливой, социалистической родине.

К выборам в Верховный Совет актеры СССР придут как сознательные советские граждане, понимающие, что выбирать надо самых испытанных, самых стойких, самых бдительных партийных и непартийных большевиков, ибо они еще сильнее укрепят диктатуру рабочего класса и поведут родину к новым, невиданным победам.

Актер готовится к выборам и как агитатор. Революция сделала актера не только передатчиком «чужих», авторских мыслей и слов. Революция научила актера политически правильно мыслить и говорить.

Мы, актеры, будем пламенными агитаторами перед выборами в Верховный Совет.

Вера Пашенная,
народная артистка СССР

Газ. «Правда» от 13 октября 1937 г.

МЫ — САМЫЙ СЧАСТЛИВЫЙ НАРОД В МИРЕ

— Каждая работница нашей фабрики глубоко тронута любой статьей Сталинской Конституции. Да и как же может не затронуть сердца нас, трудящихся женщин, такой яркий исторический документ.

Помню свое детство, темное, безрадостное. Как мне хотелось стать грамотной. Со слезами просила родителей — отпустить в школу. А мне отвечали: для чего бабам грамота, около горшков да ребят и без грамоты хорошо; иди лучше в няньки, больше пользы будет.

Так я и осталась неграмотной. Я понимаю, что в этом меньше всего виноваты родители — виноват тут был проклятый царский строй, который заставлял миллионы таких, как я, быть неграмотными. И если бы не советская власть, если бы не Великая социалистическая революция, то и жить бы мне весь век темной, забитой, неграмотной бабой. А теперь я не только грамотная, но и руковожу депутатской группой фабрики, теперь я вместе с другими, такими же,

как я, трудящимися женщинами, управляю нашим государством и разрешаю важные государственные дела.

Была я простой работницей, подучилась — стала инструктором, а потом и начальником смены. Теперь работаю диспетчером шпульного отдела. Право на образование завоевано нами, трудящимися, под руководством славной ВКП(б).

Мы — самый счастливый народ в мире. Мы живем и работаем под руководством такого мудрого вождя, как товарищ Сталин. И правильно сказал наш любимый Сергей Миронович Киров: так хочется жить и жить.

Артемьева, председатель депутатской группы.

Ленинград, фабрика «Красное знамя».

ТРУДНО РАССКАЗАТЬ О МОЕЙ РАДОСТИ!

— Мое сердце радостно забилось, когда меня на алма-атинском областном съезде советов выбрали делегаткой на исторический Чрезвычайный VIII Всесоюзный съезд советов. Еще в прошлом году я была в Москве на слете животноводов, видела и слышала нашего родного Сталина.

23 числа поздно ночью мы приехали в Москву.

Утром, на следующий день, ходили получать мандаты — красные книжки с золотыми буквами. Мой мандат № 0253 — с решающим голосом. Я его обязательно сохраню на память.

Вечером мы собрались в Кремле на совещание беспартийных делегатов Съезда. Там мы говорили о порядке работы Съезда, как он будет проходить, кто будет председатель, и т. д.

В этот же день мы смотрели выставку — жизнь Сталина в картинах закавказских художников. Мне эта выставка очень понравилась.

25 ноября утром мы отдыхали, а в 4 часа были уже на месте.

Первым появился в президиуме товарищ Калинин. Затем товарищи Молотов и Ворошилов и за ними товарищ Сталин... При их появлении раздались громкие аплодисменты. Весь зал, стоя, восторженными криками «ура»! и «да здравствует товарищ Сталин!» приветствовал любимого вождя народов. Большая радость охватила всех нас. Мы кричали лозунги и приветствия на русском и казахском языках, узбеки — на узбекском, украинцы — на украинском, испанская и монгольская делегация — на своих языках. Как только все стихло, начал говорить товарищ Калинин.

А когда вышел на трибуну товарищ Сталин, чтобы делать доклад, то опять весь зал стал аплодировать и кричать «ура». Каждому из нас хотелось сказать самые теплые, самые лучшие слова. От радости, от огромной любви к нему, к нашему отцу, у многих выступали слезы на глазах. А мне он в этот — второй — раз показался совсем близким и родным. Товарищ Сталин останавливал нас, показывал на часы и смеялся. Мы тоже смеялись и еще громче кричали и аплодировали. Наконец, понемногу все успокоились.

Сталин начал говорить. В зале наступила полная тишина. Казалось, что никто не дышит — так было тихо. И только по временам раздавались бурные аплодисменты.

В конце пятого дня, когда закончились прения, товарищ Андреев прочел списки Редакционной комиссии. Услышав свою фамилию, я чуть не вскрикнула на весь зал от радости и неожиданности. В моей голове быстро пронеслись мысли и образы прежней жизни казахских женщин: калым, бесправие, рабство, полная зависимость от баев, мулл и своих мужей. Ведь раньше не то, чтобы участвовать в политической жизни, раньше женщина не могла быть там, где сидят и разговаривают двое мужчин. Раньше веселились и жили хорошей жизнью только баи и царские прислужники, а мы, бедняки, не знали смеха. А теперь свободный, счастливый труд и веселая зажиточная жизнь окончательно закреплены Сталинской Конституцией.

И я, казашка, бывшая батрачка, сидела в Редакционной комиссии прямо напротив него — великого творца Конституции, и вместе с ним, наравне с такими же, как и я, стахановцами, орденоносцами, русскими, узбеками, грузинами и всеми другими 220 членами Редакционной комиссии, решала и голосовала за пункты Сталинской Конституции.

А потом в зале мы все голосовали, подымая мандаты, за каждый пункт нашей исторической Конституции. Долго не смолкали овации и крики восторга и радости. Дружно, в один голос, мы пели «Интернационал». Жаль было, что кончается Съезд, но вместе с тем было радостно от того, что происходило. Хотелось поскорей приехать в Казахстан, поскорее начать еще лучше работать, добиваться, чтобы наша, теперь уже Союзная, Казахская республика была передовой республикой.

На другой день мы были на торжественном вечере в Наркомсовхозов.

Каждого из нас Съезд вдохновил на еще более энергичную работу, перед каждым из нас он поставил новые задачи. Я лично ставлю перед собой задачу — подготовить к всесоюзной выставке 1937 года пять лучших коров. Я постараюсь у себя в совхозе и районе подробно рассказать обо всем, что видела и слышала на Съезде.

Салиха Онгарбаева — орденоносец, доярка Кировского совхоза Алма-атинской области.

Газ. «Казахстанская правда» от 15 декабря 1936 г.

«МЫ, БЫВШИЕ РАБЫНИ, СТАЛИ РАВНОПРАВНЫМИ ГРАЖДАНАМИ»

— Раньше горянка жила по закону адата, созданному муллами. Нам запрещали учиться, каждый наш шаг был ограничен, мы были домашними рабынями, не смели даже прямо глядеть в глаза мужчине. Теперь мы, бывшие рабыни, стали равноправными гражданами своей страны. Мы учимся, для нас открыты школы, о нас заботятся советская власть, мудрый Сталин. Есть уже много девушек и женщин — чеченок и ингушек, которых знает вся наша область. О хорошей их работе слава гремит.

Каждая статья Конституции волнует. Закон охраняет право женщин на свободу, труд, учебу. Разве мы могли раньше мечтать об этом? Все предусмотрел Сталин, ничего не пропустил.

Спасибо нашему Сталину за новую, счастливую жизнь!

Амант Мюсхинова.

Чечено-Ингушетия

МОЯ ЖИЗНЬ РАДОСТНА

— Каждую статью Сталинской Конституции я прочла несколько раз. Нельзя читать ее без волнения.

Я вспомнила три периода из своей жизни. Моя мать, Ермоленко Устинья, осталась вдовой с четырьмя детьми. Работала у помещиков. Была неграмотной. Двое детей умерло от голода.

Помню, она рассказывала:

«Отменили крепостное право, обещали свободу, но жизни снова нет. Мне было 7 лет, когда я пошла работать к помещику. Тяжелый труд был невыносим. И 15 лет я вышла замуж, думая избавиться от адского труда. Но положение мое не изменилось. Только при советской власти я почувствовала настоящую свободу».

В 1926 году мы, 26 батрачек и беднячек, организовали колхоз. Тогда мы поняли, что только в коллективном хозяйстве мы получим настоящую жизнь. Над нами смеялись, говорили: «Не бабьей головой управлять хозяйством». Кулаки преследовали, бросали в нас камнями. Классовая борьба была жестокая. Но мы знали, куда ведет нас великий Сталин, и трудностей не боялись, преодолевали их.

Новая Конституция — это результат той упорной борьбы, которую вели десятки миллионов трудящихся советской страны, руководимые большевистской партией и вождем народов товарищем Сталиным.

Я во всеуслышание говорю: «Я счастливая женщина и мать. И это счастье может быть только у нас, в стране Советов».

Я вдова. Вырастила 8 детей. Вот они, мои любимые дети. Старший сын Егор работает токарем в МТС, моложе его, Ларион — в Красной Армии, старший лейтенант. Третий сын, Павел, тоже в Красной Армии, служит на Дальнем Востоке. Дочь Оля учится в феодосийском кооперативном техникуме. Сын Николай, дочь Лидия и сын Виктор учатся в неполной средней школе, а самая меньшая, Людмила, ходит на детскую площадку. Могла ли я, вдова, при другой власти вырастить 8 детей, да еще каких? Мне 45 лет, но я молодею. И как не молодеть, когда молодеет и цветет наша страна!

Ефросиния Ермоленко, доярка колхоза им. Красина Ичкинского района.

Крым.

ДРУГАЯ ЖИЗНЬ, ДРУГИЕ ПРАВА

В нашей стране счастливо живется! Особенно чувствуем это мы, старые работницы, прошедшие тяжелый путь жизни при капитализме.

Женщина в Союзе ССР пользуется всеми правами наравне с мужчиной. По новой Сталинской Конституции предусмотрены все законы, охраняющие интересы матери и ребенка.

Невольно вспомнила о всей своей прошлой жизни. Встала она в моей памяти, как тяжелый сон. Я родила ребенка почти около станка. Рождение ребенка было для нас с мужем большим несчастьем. Кормить, как и все работницы, до окончания работы я не имела права. По 12—14 часов ребенок оставался без молока. В няньки к нему была приставлена четырехлетняя сестренка. Их обоих приходилось на целый день запирать дома, потому что мы с мужем оба работали. Я родила восемь детей, а осталась в живых только одна дочь...

Все это безвозвратно кануло в прошлое. Теперь у нас на фабрике замечательные ясли. Пришла молодая мать после отпуска,— пожалуйста, отдай ребенка в ясли. Там хорошо, чисто, ребенку весело, и мать не беспокоится о нем. Культурно, зажиточно живет наша семья. Раньше все мое имущество составляла кровать да несколько стульев. Теперь у меня квартира со всеми удобствами, обставлена хорошей новой мебелью. Имеется пианино: дочь научилась играть.

Не знаю, право, как и отблагодарить товарища Сталина за такую заботу о женщине великой советской родины!

П. С. Карташева, работница набивного отделения ДГТФ.

Ростов-на-Дону

ХОЧЕТСЯ ЖИТЬ И ЖИТЬ!..

— Октябрьская революция застала меня семилетней девочкой. С тяжелой жизнью трудящихся до революции я знакомлюсь теперь по книгам и музеям. Это дает мне многое, особенно золотые книжки моего любимого писателя Максима Горького.

Но еще больше знакомят меня с прошлым живые и простые рассказы моей старухи-матери. Она много хватила горя.

После смерти мужа мать осталась с шестью малышами на скудном клочке земли. Работать ей приходилось день и ночь, для того чтобы как-нибудь прокормить нас. Но двое детей умерли.

Царский закон ничем не помогал рабочим и крестьянским многодетным вдовам. Да и труд женщины ценился тогда намного дешевле труда мужчины, даже если женщина работала наравне с мужчиной.

Мать говорит мне (да я и сама знаю об этом), что я сейчас никак не похожа на дореволюционную придавленную нуждой и горем крестьянку и дети мои живут и воспитываются так, что у нее, у старухи, сердце радуется, когда она смотрит на них.

А как бы мои дети росли при царизме?

Если бы я родилась раньше и батрачила на скотном дворе помещика, разве я могла бы со своими детьми жить по-человечески и любить подневольный труд на помещика? А теперь я, колхозница-

доярка, люблю свой труд и за высокую удойность коров получила от нашего правительства высшую награду Союза.

Знакомясь с Конституцией СССР, я вижу, что каждая строка этого основного закона направлена к тому, чтобы нашу великую социалистическую родину сделать еще более могучей, а всех граждан ее — культурными и вдоволь обеспеченными материально.

Поэтому хочется еще лучше работать каждому на своем посту. Я лично обещаю хорошим уходом за колхозным скотом осуществить указания вождя народа товарища Сталина о подъеме животноводства и добиться высокого удоя — по 5 000 литров молока от каждой коровы.

Уже сейчас я имею по 2 500 литров молока на корову моей группы.

Е. Г. Вавохина, орденоносец, доярка.

Колхоз им. Тельмана,
Раменского района, Московской области.

ЖЕНЩИНА В СОВЕТЕ

— Еще я была малолетком, а уже пришлось работать в поле. По зимам, чуть бывало рассветет, сажусь за прялку. Тогда на селе говорили, что девчонкам грамота не нужна: девчонке в солдаты не итти. Все-таки как-то упросила отца, чтобы дозволил ходить в училище. Когда пряжи не было, он дозволял. А какое уж это ученье! Походила сколько-то дней, узнала букв десять, и все.

Когда началась колхозная жизнь, я была неграмотная. За работу мою стали меня выдвигать. «Становись звеноводкой», — говорят. А мне боязно: «Я совсем неученая». «Ничего, — говорят,— зато у тебя голова хозяйственная».

Теперь и звено веду и в правлении работаю. Ничего в этом, конечно, редкого нет: таких колхозниц у нас много. Но вижу, чем дальше, тем грамотности надо больше. И каждая колхозница видит, что ей надо очень много понять: вот все новые машины, и землю мульчируем, и животноводство по-новому ведем. Много надо учиться и охота учиться. А у меня — трое детей. Хорошо, что в селе есть замечательный детский дом-комбинат, даже, можно сказать, дворец. У помещиков таких домов не было, какой мы своим детям построили: большой, с террасками, для каждого возраста отдельная комната, везде чистота, ни соринки, ни пылинки, каждому кроваточка и белье, и одежда, и разные игрушки...

Теперь мне хватает времени и для колхозной работы и для учебы. А вот, слышу, в других некоторых колхозах и с яслями не ладится, и детских садов нет, и родильные дома не организовали. Отчего? Оттого что там правление плохо работает, а сельсовет и еще хуже. А если мы возьмем одну только сто двадцать вторую статью, то увидим, сколько по одной этой статье будет ответственного дела у нового сельсовета. Вот тут и поднимается вопрос, каких мы пошлем людей в этот новый совет. Жизнь уже показала, что женщина, на какую работу ее ни поставь, справляется нисколько не хуже, чем мужчина. А если взять народное образование и всякие женские, детские дела, вот ясли, школы, родильные избы, ликбез или вот читальню, то женщина вникает глубже. Я это вот к чему говорю:

раньше как нас в сельсовет выдвигали? Больше для виду: вот, дескать, и женщину привлекли. А теперь мы побольше активных женщин пошлем и, уж простите-извините, не для виду, а для самой ответственной работы.

Анна Васильевна Савельева,
звеньевая колхоза им. Калинина.
Горьковский край

РОДИНА СТАЛА ДЛЯ НАС МАТЕРЬЮ

— Мой родной край граничит с Северной Америкой. Охотясь на морских зверей — нерп, моржей, китов, мы нередко встречаем охотников — эскимосов с Аляски. Бывало, раньше мы им завидовали — они всегда имели много спирта и хорошее охотничье снаряжение.

А сейчас они завидуют нам. Их попрежнему грабят американские купцы-шхуновладельцы, а у нас на Чукотке вместо кулаков-богатеев повсюду охотничьи промысловые колхозы. Мы охотились раньше веслами, а теперь у нас моторные лодки. Мы стали грамотным, здоровым народом. У нас есть свои школы, больницы, клубы; кочевые чукчи имеют красные яранги.

Вот что значит равноправие граждан, независимо от их национальности и расы, о котором говорится в Конституции и которого нет нигде в мире, кроме СССР. Вот почему мы, чукчи, любим свою страну, гордимся нашей родиной, которая только при большевиках стала для нас матерью.

Тысячи километров тайги, льдов и тундры отделяют нас от других народов Советского Союза, но мы живем единой семьей. Когда у берегов Чукотки, вблизи моего родного селения Уэллена, погиб славный «Челюскин» и вся страна жила мыслью о спасении лагеря Шмидта, этой же мыслью жил маленький народ. Вместе с героями Советского Союза, вместе со всей великой страной мы спасали отважных челюскинцев.

Семен Ацитахин, чукча села Уэллен
Чукотского национального округа

«СПАСИБО, РОДНОЙ, ВЕЛИКИЙ СТАЛИН!»

— Мы, трактористки бригады Паши Ангелиной, несколько раз прочитали проект новой Конституции, и каждый раз с одинаковым вниманием, не пропуская ни одного слова.

Сталинская Конституция радостно взволновала нас. Каждый пункт ее пронизан сталинской мудростью, теплотой, огромной любовью великого Сталина к трудящемуся человечеству.

В этом историческом документе записаны такие права советского гражданина, о каких наши родители в дни своей юности и мечтать не могли: всеобщее право на труд, на отдых, на обеспечение в старости и при болезни, на образование. Свобода слова, свобода печати, свобода собраний и митингов, свобода уличных шествий и демонстраций; равноправие граждан СССР независимо от их национальности и расы, полное равноправие мужчин и женщин; неприкос-

новенность личности, неприкосновенность жилища; да ведь это — торжество идеалов лучших умов человечества всех эпох.

Проект написан простым, общепонятным языком, но вместе с тем в каждом слове его звучит гимн великой победе, одержанной под руководством партии Ленина—Сталина трудящимися СССР в их героической борьбе с капиталом.

Нам, трактористкам бригады Паши Ангелиной, Сталинская Конституция принесла огромную личную радость: Конституция закрепляет наши широкие права во всех областях хозяйственной, культурной и общественно-политической жизни.

Почти все мы — гречанки. А в Сталинской Конституции сказано, что «всякая проповедь расовой или национальной исключительности или ненависти и пренебрежения караются законом».

С каким пренебрежением относились к нашим родителям царские чиновники только потому, что они — греки.

Самый факт предварительного обсуждения законопроекта широчайшими массами трудящихся является беспримерным в истории. Мы молодые и обсуждаем уже второй важнейший законопроект, а наши родители и деды узнавали о законах только тогда, когда урядник приходил требовать штраф за их нарушение.

Сталинская Конституция — это мощный призыв к дальнейшим победам. И мы радостно, бодро и уверенно откликаемся на этот призыв. Обещания, данные Пашей Ангелиной лично нашему горячо любимому вождю Иосифу Виссарионовичу Сталину, мы выполним: дадим 1 600 гектаров на каждый трактор.

Паша Ангелина, Бий-о, Кольянова, Паниотова, Токарева, Коссе, Мастировенко.

ТОЛЬКО В СОВЕТСКОМ СОЮЗЕ НАЦИИ РАВНОПРАВНЫ

— По национальности я татарка. Родилась после Октябрьской революции. Я не испытала на себе гнета царского самодержавия. Но из рассказов старших знаю, как угнетали татар в царской России. Они были забитой и бесправной народностью.

В Положении о выборах в Верховный Совет СССР говорится о том, что выборы являются всеобщими, независимо от расовой и национальной принадлежности. Я с особенной радостью встретила избирательный закон, который дает мне право участвовать в выборах в Советы.

Мне недавно исполнилось 18 лет, и этот год для меня знаменателен тем, что я буду участвовать впервые в выборах. Вместе со мной примут активное участие в выборах в Советы сотни тысяч татар. Мы — равноправные граждане советской страны, для нас нет никаких ограничений.

Великий Октябрь и Сталинская Конституция сделали национальности страны социализма самыми счастливыми в мире.

Мы имеем право на труд, отдых и образование. Я закончила семилетку. Сейчас работаю, а осенью пойду снова учиться без отрыва от производства.

Свободное время тоже провожу весело. Недавно был наш татарский праздник. В саду 1-й Пятилетки для нас устроили большое массовое гулянье. Мы слушали концерт, пели, танцовали. Мы, татары, безгранично благодарны партии и правительству за то, что нам помогли создать свою национальную культуру, социалистическую по содержанию.

Разве в капиталистических странах национальные меньшинства имеют такие права, как у нас? Нет! Полное равноправие наций осуществлено только на одной шестой части земного шара — в стране подлинного социализма.

Гильманова

Газ. «Ударник» от 15 июля 1937 г.

БРАТСКИЙ СОЮЗ НАРОДОВ

— По национальности я грек. Наш народ, как и многие другие народности, подвергался в царской России различным притеснениям, гонениям, издевательствам. И только в свободной стране Советов мы получили полное равноправие.

В Сталинской Конституции прямо записано: «Какое бы то ни было прямое или косвенное ограничение прав или, наоборот, установление прямых или косвенных преимуществ граждан в зависимости от их расовой и национальной принадлежности, равно как всякая проповедь расовой или национальной исключительности, или ненависти и пренебрежения — караются законом». Вот что значит сталинская забота о равноправии всех трудящихся.

А что было раньше? Я вспоминаю, как с трудом мне приходилось подыскивать работу. Целый месяц я простоял в очереди у ворот завода «Никополь» (теперь завод им. Ильича). Наконец, очередь дошла до меня. Я был рад, что получу хоть какую-нибудь работу. Однако радость была преждевременной.

— Какой ты национальности? — спросил у меня приказчик, производивший наем рабочих.

— Грек, — ответил я.

— Для греков на нашем заводе работы нет.

Тогда я начал скрывать свою национальность. С большим трудом мне удалось поступить на работу к одному из мариупольских предпринимателей. Работать приходилось много, а платил он гроши. Но недолго мне пришлось поработать здесь. Как только узнали, что я грек, меня тотчас выгнали и даже не оплатили части заработанных мною денег.

Уехал я в Одессу, искал там работу на заводах, но и там заводы не принимали на работу греков. Я снова вернулся в Мариуполь. Такое «право» на труд было в царской России.

Сейчас все имеют право на образование, а в мои детские годы мне с трудом удалось закончить три класса церковно-приходской школы. Кроме псалтыря, я никогда ничего не читал... А сейчас я имею библиотеку из 200 книг, выписываю газеты и журналы, слушаю радио. Мой сын Павел закончил институт и работает инженером-топографом, дочь работает в клубе, а младший сын Шура заканчивает десятилетку. Вот это подлинное право на образование.

Могу ли я после этого не приветствовать Сталинскую Конституцию? Если понадобится, жизнь за нее отдам.

Б. С. Папуш, колхозник артели «Незаможник» Мариупольского района.

БЫВШЕЙ ВРАЖДЫ НЕТ И В ПОМИНЕ

— Как раньше жили казаки с чеченцами, мне рассказывал отец. Да и от других стариков слыхал. Говорят, что выезжать из станицы в одиночку и без винтовки ни один казак не рисковал, всегда кучками, ватагами. То же и чеченцы, которые жили в соседних аулах Ачкишки, Гунюшки и других. Опасались друг друга.

А как где встретятся — так и схватка, в ход пускались и кинжалы и винтовки. Вражда сеялась казачьими верхами и царским правительством. Им эта вражда была наруку.

Я рос после Октябрьской революции и о былой вражде знаю понаслышке. Езжу сам и другие колхозники-казаки нашей страны в аулы, дружим с чеченцами. Бывают чеченцы и у нас. И всегда и везде встречаемся по-дружески, часто помогаем друг другу. Сейчас в нашем казачьем колхозе «1 Мая» работают два колхозника-чеченца: Умар Азиев и Суга Хамзатов, замечательные люди. Их все уважают, относятся по-товарищески, как и они к нам. Нет и помина о каком-нибудь неравенстве или вражде.

Этот мир и дружба между нами, казаками и чеченцами, как и право на свободный и благодарный труд, дала нам Великая пролетарская революция. Сталинская Конституция окончательно цементирует дружбу разных национальностей.

У нас в станице все казаки читали Конституцию и в один голос говорят: правильный закон.

Чтобы продемонстрировать дружбу нашу и чеченцев, моя бригада решила на днях пригласить к себе в гости бригаду орденоносца Али Гучигова из Урус-Мартана. Сойдемся вместе, хорошенько еще раз побеседуем о великом законе новой жизни и поделимся планами уборки урожая.

Гр. Величко, бригадир.

Колхоз «Первое Мая», Ст. Петропавловская, Чечено-Ингушетия.

ВЕЛИКИЙ ЗАКОН ОБСУЖДАЮТ НАНАЙЦЫ

— Велик и мудр его создатель, товарищ Сталин! Разве смели мы, нанайцы, мечтать при царе о таком законе? Разве смели бы мы, хотя бы во сне, вносить в царские законы свои пожелания?

Равноправие национальностей существовало тогда только для богачей. И русские и китайские купцы одинаково грабили и спаивали нас, одинаково пользовались защитой царских чиновников. А чтобы легче было грабить, они держали нас в темноте, запрещали учиться.

За бутылку водки ростовщик забирал добытых нами соболей и лисиц, за долги отцов он закабалял детей. Мой храбрый народ

охотников и рыболовов вымирал от темноты, голода и болезней. Стойбища Ошы, Мынган и другие исчезли с земли.

Советская власть дала нам все: грамоту, культуру, счастливую зажиточную жизнь.

Мы не имели письменности, а сейчас среди нанайцев неграмотных только 15 процентов. В Нанайском национальном районе на 11 400 нанайцев приходится 7 средних и 26 низших национальных школ.

Свыше 20 наших юношей и девушек обучаются за счет государства в Ленинградском институте народов Севера. Здесь же учатся ненцы, эвенки, эльмены, хенты, уде и представители десятков других народностей. Мы все составляем единую дружную семью.

Борис Ходжер, нанаец.

Стойбище Верхний Нерген Нанайского национального района, Хабаровской области.

НАСТОЯЩАЯ ЖИЗНЬ!

— Работаю я на золоте вот уже 27 лет. Семья у нас была большая— десять ребят, мал-мала меньше. Отец работал старателем в артели в глухом районе. Жили бедно, впроголодь. Когда мне исполнилось 14 лет, было это в 1910 г., отец взял меня тоже в артель. Работали артелью, а золото отдавали хозяину прииска. Платил он нам за золотник 3 р. 40 к., а кроме того еще снимал по 40 долей с каждого золотника за то, что эксплоатировали его участок. Закона такого не было, но где было тогда нам, темным, забитым горцам, тягаться с хозяином.

Настоящая жизнь и работа начались с установлением на Алтае советской власти. Пошел я работать на прииск Джылсай. Получил новую квалификацию — забойщика. Сначала я каждую зиму покидал прииск и уходил охотиться. С 1923 года перешел окончательно на оседлую жизнь.

Отбивал я 6—7—8 кубометров золотоносной породы. Забойщики нашего участка Джылсай сами кайлили, сами накладывали породу на тачки. Отнимало это много времени, трудно было увеличить отбойку.

В начале прошлого года узнал я, что на далеком прииске Чулеш забойщик Сохарев стал работать сразу в трех забоях. Затем на Джылсайском групповом приисковом управлении на участке «Ляпинка» стал работать в нескольких забоях забойщик И. Коновалов. Захотелось мне узнать, как это делается, не верилось сначала. Приехал я на Ляпинку, посмотрел, как работает Коновалов, и решил: «надо и мне перенять стахановский метод работы».

Возвратился к себе на Джылсай и стал просить начальника участка, чтобы помогли мне работать по-стахановски. Он согласился. Поработал я несколько дней в трех забоях, и выработка стала расти. Вместо прежних 6—8 кубометров начал обрушивать до 30 кубометров.

В чем преимущества такой работы? Если раньше я отбивал породу, затем откладывал кайло в сторону и накладывал породу в тачки, то теперь мне дали для этого нескольких накладчиков, Я отбиваю породу и перехожу во второй забой. Пока я здесь работаю, накладчики освобождают первый забой от обрушенной породы а катали вывозят ее на бутару для промывки. Затем накладчики переходят во второй забой, а я перекочевываю в третий. Как только третий забой заполнится отбитой породой, я возвращаюсь в первый забой, где к тому времени все подготовлено для работы забойщика. Расставаться с кайлом мне уже теперь не приходилось. Чтобы бутара справлялась с промывкой, я сделал ее шире и удлинил на 5 метров.

Работа пошла лучше, и через месяц я поставил рекорд — обрушил за смену 46,5 кубометра. Это была самая высокая выработка по Алтайскому приисковому управлению. От стахановской работы пошли и стахановские заработки. Втрое больше прежнего стал я зарабатывать.

Перебрался я к тому времени с женой и детьми в новый деревянный домик в четыре окошка. Стоит он у речки на веселом месте, неподалеку от Джылсая. В доме просторная комната и кухня. А вспомнить только, как провел я детство! Жили мы двенадцать человек в маленькой юрте, спали на земле, зимой подстилали кошмы. Железной печи в юрте не было, разводили костер, дым ел глаза. Бедная была жизнь!

Сейчас вся семья спит на чистых кроватях. Каждый выходной день я прихожу с участка Кумнагаш, где сейчас работаю, домой, чтобы повидаться с семьей, побывать в бане, привести себя в порядок. Отцу моему сейчас 85 лет. Предложил я как-то ему бросить работу — заработков моих хватит содержать его. Заупрямился старик: «Не хочу сидеть дома, принесу еще и я пользу». Так и продолжает работать каталем на участке «Александровка». Весной собрался даже итти на медвежью охоту, не хочется ему отставать от молодых! Братья мои — в колхозе «Красный охотник», сестра— на золотом прииске.

И не только мне одному стало жить лучше. Все шорцы не нарадуются на свою жизнь. За последние годы вырос и изменился наш родной Джылсай. Ничего раньше здесь не было — пустое место, стояли только две избушки. В одной жил старик — кореец Эпимюри, а в другой — группа старателей. Сейчас мы имеем клуб, неполную среднюю школу. Обучение ведется на русском и шорском языках. При школе существует интернат, здесь живут школьники, родители которых работают на отдаленных участках. Живет там и мой старший сын, он учится в пятом классе.

Стал Джылсай районным центром. Зайдешь в клуб — услышишь радиопередачу из Новосибирска, посмотришь кинокартину. В библиотеке можно взять книжку, прочесть газету. Есть в Джылсае большой магазин. Сюда приезжают рабочие приисков за различными товарами. Можно приобрести велосипед, мануфактуру, костюм, пальто, радиоприемник, патефон.

Не знали в царское время шорцы, что такое врач, боялись даже этого слова. А теперь работает в Джылсае стационарная больница,

в ней семь коек, из них две для рожениц; аптека. В приемной у фельдшера Петра Ефимовича всегда толпится народ.

Был наш Джылсай глухим местом. Люди здесь жили безвыездно и здесь же умирали. Мой отец прожил 85 лет, а дальше чем на 100 километров от своей юрты не уезжал. А я как стал стахановцем, стал выполнять норму на 300 процентов, отправили меня на курорт в Крым. Осенью 1936 г. поехал на алтайский слет стахановцев золотой промышленности. Наградили меня значком «Стахановцу золото-платиновой промышленности», часами и избрали делегатом на краевой слет в Новосибирск.

А сейчас приехал в Москву на Первый съезд профессионального союза рабочих по добыче золота и платины. Побывал в музее Ленина, на канале Волга — Москва, увидел метро. Приеду в Джылсай, расскажу товарищам о красной столице.

Много добра сделала и делает советская власть для всех национальностей, населяющих Советский Союз. Мы живем в счастливое время — Сталинской Конституции, социализма. Советская власть вывела и нас, шорцев, на широкую дорогу, создала нам свободную и радостную жизнь. Лучшим нашим ответом на заботу правительства и партии будет наша стахановская работа.

М. Изыгашев, забойщик, стахановец.

Газ. «Индустрия» от 14 октября 1937 г.

СКАЗКА — БЫЛЬ

— Для меня нет большей радости, как говорить о счастливой жизни, которую дали нам партия и наш родной товарищ Сталин.

Эта радость особенно понятна и близка мне, живущей в Заполярье, на Крайнем Севере, там, где раньше в царское время по пустынной суровой тундре кочевали всеми отверженные, забитые, бесправные, полудикие ненцы, обреченные на вымирание.

Советская власть вырвала этот народ из бездны голода и нищеты и вернула к осмысленной радостной жизни, заменив позорную кличку «самоеды» достойным национальным именем «ненцы».

И тогда же на пустынном берегу Печоры вырос невиданный в тундре город Нарьян-Мар — столица Ненецкого округа, в котором руководящие посты занимают лучшие сыны ненецкого народа.

Ненецкая молодежь заполнила техникум, совпартшколу в Нарьян-Маре, многие учатся во втузах центральных городов Советского Союза.

Тундра стала неузнаваемой. На ее просторах пасутся стада колхозных оленей. По тундре раскиданы культурные очаги — красные чумы, растет материальный уровень трудящихся ненцев. Уже никого не удивляют самовар, швейная машина, модный костюм в чуме (жилище) колхозника-ненца.

Где, в какой стране можно встретить такую чудесную сказку-быль?

Наряду со всем Ненецким округом растет и крепнет молодой Печорский торговый порт, в котором я работаю. Порт тоже вырос, как в сказке.

Жизнь и работа в течение пяти лет сделали для меня родными Нарьян-Мар и Печорский порт. Только там, в чудесные дни их стройки, я по-настоящему осознала все величие новой жизни, сделавшей из меня, дочери бедняка-крестьянина, полноправного гражданина нашей прекрасной родины. Не видевшая подарков в далеком безрадостном детстве, теперь я получаю щедрые дары нашей лучшей матери-родины. Мне стали доступны: жаркий юг, необъятные просторы Украины, величественная Москва и, наконец, чудесный, незабываемый город Ленина.

Но где бы я ни была, я ни на минуту не забываю о своем Заполярье, где освобожденный от векового рабства и бесправия ненецкий народ вместе со всеми трудящимися строит новую, счастливую зажиточную жизнь.

Делегатка I Всесоюзного съезда моряков
Е. П. Ордина.

Газ. «Ленинградская правда» от 16 октября 1937 г.

МОЙ ОТЕЦ БЫЛ РАБОМ

— У меня нет слов, чтобы выразить свою радость и восторг, с какими я встретил нашу новую Конституцию. Особенно восхищен статьей 123.

Тысячи сердец всех национальностей нашей великой родины полны радости и счастья оттого, что они живут в свободной, подлинно демократической стране, хозяевами, строителями которой являются они сами. В унисон с ними бьется и мое сердце — сердце национала-ассирийца.

Мой отец был рабом богатого курда, он в 1914 году бежал с семьей от ножей курдов. По рассказам отца, это были жуткие времена. Днем он боялся итти, по пятам следовала вооруженная погоня. Семья пряталась в ущельях гор и только темной ночью двигалась дальше. 14 суток питались травой. Затем следовали годы кочевья, и только с установлением советской власти началась настоящая жизнь.

Наша нация была самой забитой, самой отсталой. А теперь с такой радостью я недавно читал, что мой земляк окончил летную школу, другой — учится в комшколе. Словом, на всех участках нашей великой стройки в ногу с цветущей семьей всех народов нашей родины шагают и ассирийцы. Мы имеем свои школы, печать на родном языке. Ансамбль ассирийских танцоров Краснодара взял недавно первое место на всесоюзной олимпиаде артелей.

Разве мог бы я в какой-либо другой стране быть таким высококвалифицированным рабочим? Разве мог бы я жить такой полной, многогранной, красочной жизнью? Разве меня, национала, так ценили бы, как у нас? Несмотря на свои 25 лет, я успел пройти большую замечательную школу. С 18-летнего возраста в комсомоле, с 20 лет в рядах партии. Я работал на стройке маргаринового завода, на реконструкции гидрозавода, был в Красной Армии, а теперь на ремзаводе.

Я горжусь тем, что я равноправный гражданин советской страны, что я член великой ленинско-сталинской партии, о которой в Конституции говорится, что она является передовым отрядом трудящихся в их борьбе за укрепление и развитие социалистического строя.

Давыдов, стахановец рембавода.

Краснодар

ОДИННАДЦАТЬ РЕСПУБЛИК, ОДИННАДЦАТЬ СЕСТЕР

— Огромное впечатление произвела на всех речь красноармейца тов. Голода.

— Мы молоды, — сказал он — и не отдаем себе отчета, что для нас завоевано. Не легко далась нашему народу Конституция. За нее пролили свою кровь наши братья и родители. За нее боролся наш любимый отец Владимир Ильич Ленин; в этой борьбе пошатнулось его здоровье, и он умер. Подлые враги народа вырвали из наших рядов лучшего соратника товарища Сталина — дорогого Сергея Мироновича Кирова.

Товарищи, 146 статей Сталинской Конституции — это 146 метких выстрелов в фашистских псов! Я хочу говорить о статье 13, которая утверждает равенство наций. Недавно я прочел стихи, где есть припев:

Одиннадцать любимых,
И все, как на подбор,
Одиннадцать республик,
Одиннадцать сестер!

Об одной из этих одиннадцати сестер я хочу сказать несколько слов. Это моя родина — Белоруссия.

Только и была когда-то белоруссу дорога — в помещичью кабалу, в тюрьму, на каторгу. Теперь все это забыто, и белоруссам, как и всем другим национальностям, везде почет. На земле, где когда-то властвовал помещик Вавилов, выстроились три колхоза, и мой колхоз получил 700 га помещичьей земли. Сейчас этот колхоз носит дорогое имя Михаила Ивановича Калинина. Мы поем теперь новые песни.

Не случайно, товарищи, моя фамилия Голод. Да, я и мои родители голодали. А теперь я счастлив, я сыт и обут и учусь в Красной Армии.

Голос: Надо переменить фамилию.

Тов. Голод: Я и сам думаю, что надо. Так вот, товарищи, я заканчиваю и хочу сказать, если родина потребует, мы все, как один, — и белоруссы, и евреи, и украинцы, и таджики — станем на защиту нашей Сталинской Конституции, нашей счастливой жизни!

Газ. «Красная звезда» от 14 декабря 1936 г.

РАДОСТЬ МОЕЙ СТОЛЕТНЕЙ ЖИЗНИ

— Целое столетие прожил я на земле и только 15 лет из них знаю я, что такое человеческое счастье, радостная песня, настоящее веселье. Глаза мои еще зорки, уши мои отлично слышат, и я радуюсь, что смог

сохранить до сегодняшних счастливых дней свое зрение и слух. Силы свои и бодрость я отдал помещикам Агамаловым. Они были безраздельными хозяевами всей земли, всех садов селения Ариндч. Эти помещики-кровопийцы да монастырь были нашими господами многие годы.

Вот здесь, за этой дорогой, стоят казармы. Много нашей крови, нашего пота пролито на этих стенах. Когда подрядчики-толстосумы взялись строить казармы для царских войск, им потребовалась большая сила. Этой силой были мы, крестьяне селения Ариндч. Нас по ночам гнали на строительство казарм, днем мы работали на помещичьих полях.

Все это осталось в далеком проклятом прошлом, которое никогда больше не вернется. Сейчас я живу в колхозе «Безбожник» среди сытых, довольных, богатых людей. Эти счастливые труженики рассказали мне сегодня, что мудрый из мудрых, добрый из добрых человек, которого любит самой горячей любовью и стар и млад, живущий в нашей стране, что Сталин написал новую Конституцию и передал ее для обсуждения всему народу. Внимательно выслушал я все от строки до строки, не пропустил ни одного слова, и мое сердце столетнего старца забилось так сильно, словно у юноши. Ведь все это, записанное на драгоценных сталинских страницах, все это завоевано навеки, всем этим пользуются миллионы. И все это — такая великая сила, против которой немыслимо бороться нашим врагам. Говорю себе: ты счастлив, Аршак, что довелось тебе дожить до этих светлых, лучезарных дней! Какой гордостью наполняется твое сердце, Аршак, за твою прекрасную родину, величественные дела которой видят твои глаза и слышат твои уши!

Аршак Симонян.

Колхоз «Безбожник», селение Ариндч
Котайского района, Армения.

РАДОСТНЫЙ СВОБОДНЫЙ ТРУД

— Прочитав Конституцию, я еще раз вспомнил о черном прошлом, которое пережили я и моя нация.

Я еврей. Самые страшные, кровью вписанные в историю человечества страницы представляет собой история моего народа. Жуткие погромы, пытки и насилия — вот что дал моему народу капитализм. Стерилизацию несет ему фашистское отребье. Разве мог бы я до власти Советов мечтать о Москве-столице, о радостном, свободном труде на таком прекрасном заводе. Мои родители имели право лишь 24 часа проживать в Москве. Я же сейчас, спокойный, счастливый, гордый, иду на завод, потому что все больше растет моя вера в победу дела Ленина—Сталина, потому что завтрашний день мой еще светлее, еще ярче, чем вчера.

Эта большая уверенность в завтрашнем дне — самая радостная мысль каждого из нас. Пусть же рабочий за рубежом, читая нашу Конституцию сравнит свои мрачные дни неуверенности, голода и безработицы с тем невыразимым счастьем, которым дышит каждый наш день. Эта Конституция будет новым стимулом, сильнейшим

толчком для еще более ожесточенной борьбы наших зарубежных братьев за их светлое будущее.

Радость и гордость — вот два чувства, которые переполняют меня. Мой сын — гражданин социалистического общества — будет иметь высшее образование. Он вместе со мной будет пользоваться тем правом на труд и образование, которые нам дает советская Конституция, и никто никогда не отнимет у него этого права.

В прошлом, при царизме, что ожидало меня и моих детей? Мы могли быть только вечно гонимыми, лишенными права не только на труд, но даже на местожительство вне черты оседлости. Я сам сумел получить только трехклассное образование в сельской школе. А сейчас я учусь в школе мастеров социалистического труда. Ко мне на квартиру приходят по вечерам посланные заводом преподаватели и учат меня, как полностью оседлать технику, как выжать из нее все, что только можно. Уже сейчас, через 4 месяца после начала учебы, я на себе чувствую ее результаты. Мне все легче становится работать, руководить бригадой. Я чувствую значительный рост свой в производстве. А таких, как я, множество.

Это нам, равноправным труженикам, дало государство право и на отдых. Еще радостнее делается на душе, когда видишь кругом загорелые, здоровые лица стахановцев моей бригады. Выступившая первой бригадой, застрельщиком стахановского движения на заводе, она и сейчас дает хорошие показатели и особенно чувствует на себе сталинскую заботу о людях, это данное нам право на отдых. 50 процентов моей бригады получили путевки в санатории и дома отдыха.

Разве это не блестящее доказательство того, как уже осуществляется Сталинская Конституция в жизни!

Ф. Л. Гуревич, орденоносец завода им. Фрунзе, бригадир-шлифовщик цеха № 2.

Москва

МОЯ КАЗАХСКАЯ РЕСПУБЛИКА

Горька и бесправна была жизнь казахского народа. Он испытывал на себе двойное иго. Его притесняли русские колонизаторы и местные богатеи — баи.

Казахов не считали людьми. Они вели кочевой образ жизни. Единственным их занятием являлось скотоводство. Были в краю небольшие медные рудники, но они хищнически эксплоатировались русскими промышленниками.

Нацмены в царской России не могли учиться. Наш обширный край не имел ни одной школы. Даже в армию казахов не принимали.

Только при советской власти угнетенные национальности получили свободу и права. Казахстан сейчас представляет собой цветущий край. Новая Сталинская Конституция, учитывая хозяйственное, культурное и политическое развитие Казахской АССР, утверждает Казахстан, как самостоятельную союзную республику.

Невиданными темпами растет индустрия Казахстана. В первой пятилетке построена и сдана в эксплоатацию Туркестано-Сибир-

ская железная дорога. Республика питает промышленность страны углем, нефтью, добывает цветные металлы. В Караганде — угольный бассейн, в Риддере — медеплавильный комбинат, на Эмбе — добыча нефти. Широкое развитие получило скотоводство. Казахский народ при советской власти впервые начал заниматься земледелием.

Навсегда казахи покончили с кочевьем. Цветут и укрепляются города. Алма-Ата в старое время была небольшим поселком, сейчас — это крупный благоустроенный город, центр республики. Я был в Кзыл-Орде. Там в прошлом были глиняные строения, а теперь воздвигнуты кирпичные дома. Имеется парк культуры. Построены клубы, театры, кино, электростанция, больницы, школы. Молодежь учится в педагогическом институте и техникумах.

Народы Казахстана овладевают знаниями, приобщаются к культуре. Свыше 80% населения грамотны. Обучение в школах проходит на родном языке, одновременно казахи изучают и европейские языки.

Казахский оперный театр по решению правительства награжден орденом.

Среди казахского народа немало орденоносцев, которые получили высшую награду за заслуги на трудовом фронте. Делегатов Казахской АССР принимали в Кремле руководители партии и правительства.

О себе скажу. Я приехал в Москву из Семипалатинска. Поступил на завод «Красный пролетарий» в 1929 году, работаю разметчиком, являюсь стахановцем. Трудящийся казах так же, как и представитель любой другой национальности, чувствует себя в Советском Союзе свободным и равноправным.

Москва

Баймургаев, разметчик з-да «Красный пролетарий».

ВЕЛИКИЙ СТАЛИНСКИЙ ЗАКОН

Песнь моя, ты лети по аулам,
Слушайте, степи, акына Джамбула!
Много законов я в жизни знал,
От этих законов согнулась спина,
От этих законов темнела луна,
От этих законов слезы текли,
Глубокие складки на лбу залегли.
Законы аллаха, законы Аблая,
Законы кровавого Николая.
По этим законам детей отбирали,
По этим законам людей убивали.
Девушек наших, как скот, продавали.
По этим законам аулы редели.
По этим законам баи жирели
И крепко на народе сидели.
По этим законам гуляли, как смерч,
Бесправие, голод и смерть.
Песнь моя, ты лети по аулам,

Слушайте, степи, акына Джамбула!
Маленький след дорогу рождает.
Море из родника вырастает.
Из камня упругая сталь выходит,
Из слова рождается мудрость в народе.
От жизни счастливой рождаются дети —
Самые радостные на свете,
За ними в колхозе рождаются песни,
Всех песен красивей, всех песен чудесней.
Звени же, домбра, по колхозным аулам.
Слушайте, степи, акына Джамбула!
Слушайте, Кастек, Каскелен, Каракол,
Я славлю великий советский закон,
Закон, по которому радость приходит,
Закон, по которому степь плодородит,
Закон, по которому сердце поет,
Закон, по которому юность цветет,
Закон, по которому служит природа
Во славу и честь трудового народа.
Закон, по которому вольным джигитам
К подвигам смелым дорога открыта.
Закон, по которому в праздник наш
Овеяна славой родная Куляш,
Закон, по которому едут учиться
Дети аульные в школы столицы.
Закон, по которому все мы равны
В созвездии братских республик страны.
Пойте, акыны, пусть песни польются,
Пойте о Сталинской Конституции.
С песней, акыны, идите на сходы,
С песней о братстве великих народов,
С песней о родине нашей цветущей,
С песней, к труду и победам зовущей.
Заботой согрел миллионы сердец
Сталин — мудрейший, любимый отец!

Орденоносец *Джамбул*, народный певец Казахстана.

ДОСТОИНСТВО ЧЕЛОВЕКА

Помню, в 1905 году, под давлением мощного революционного движения, царь вынужден был пойти на уступки. Был издан манифест, в котором говорилось, что царь дарует рабочим различные «свободы». Полиция расклеила этот манифест по всем заборам, на калитках, воротах, но через 3—4 часа сами же полицейские бегали по городу, срывали расклеенную ими же декларацию о свободе: царь и его приспешники испугались своего же манифеста.

На заводе поговорить ни о чем нельзя было. Всюду сновали шпики, провокаторы, как, например, табельщики Константин Алексеевич, Григорий Гришагин, подшубник табельщика Липат Еськов и целая свора других прихвостней, которых мы просто

звали: одного — «Московский листок», другого — «Тары-бары» и т. п. В 1906 году, через год после царского манифеста о свободе, рабочие нашего завода собрались в лесу, недалеко от станции Лосиноостровская, обсудить требования к хозяевам завода — Вартцу и Мак Гиль. Чтобы избавиться от нашествия полиции, на мосту и по дороге мы расставили патрули. На собрании говорили о кипятке, прибавке к заработной плате, об устройстве душа для литейщиков, формовщиков и других рабочих. Недолго пришлось нам митинговать: наше «свободное» собрание со всех сторон окружили полиция, семеновцы, казаки. Пришлось бежать, броситься в речку, хотя плавать я не умел. Кое-как добрался до другого берега, но не тут-то было: попал на засаду казаков. Меня так исполосовали нагайками за «свободу слова и собраний», что я целую неделю не мог ни сесть, ни лечь.

Я работаю на заводе с 1900 года. Мне, старому кадровому рабочему, советская власть создала прекрасные условия жизни. Квартира — сами видите — хоромы, как у министра: просторные, чистые, светлые комнаты, люстра, газ, ванна, цветов, смотрите, сколько. А раньше я и моложе и посильнее был, при старых хозяевах-то, а в трущобе жил, в конуре, вспоминать страшно. Я зарабатываю сейчас 300 рублей в месяц, моя жена Анна Федотовна — сторож Северной железной дороги — получает 150 рублей, сын Николай со мной в одном цехе, отца по заработку перегнал — 350 получает, а то и больше. Дочь токарем работает, рублей на 150—200 в месяц, невестка — тоже слесарь, получает не меньше.

Был я, товарищи, самым последним человеком на земле. Партия, только партия большевиков воспитала во мне достоинство человека. Каждый из нас, сынов и дочерей великой социалистической родины, обязан партии Ленина—Сталина и должен свято чтить и оберегать от врагов народа Основной Закон нашей страны — Сталинскую Конституцию.

А. С. Котылев, слесарь-инструментальщик.

Москва

НАМ ПАМЯТНА ЦАРСКАЯ «КОНСТИТУЦИЯ»

В новой Конституции Союза ССР есть статья о свободе слова, печати, собраний и митингов. Для нас, старых рабочих, это право особенно дорого.

Мы хорошо помним «свободу», данную рабочим царским манифестом 17 октября 1905 года. Манифест обещал рабочим России и свободу печати, и неприкосновенность личности, и многое другое. На деле же получилось вот что. В день выхода манифеста черносотенцы вместе с полицией устроили в Ростове манифестацию, которая закончилась еврейским погромом. Много было пролито крови трудящихся.

Через месяц после царского манифеста в столовой главных мастерских собрался митинг, организованный большевиками и советом рабочих депутатов. Об этом узнала полиция и начала расстреливать рабочих. Убито тогда было семь, многих ранили. Это и были первые дни «свободы» Николая Кровавого.

На собрания ходили только самые проверенные, надежные рабочие. Сходки проводились в наиболее отдаленных местах — на Камышеватской балке, на каменных карьерах, за Доном.

Прокламации у нас на фабрике зачитывались до дыр. А с какой осторожностью они доставлялись на фабрику! Прокламации разбрасывались так, чтобы никто не знал, кто их приносит на фабрику.

Церковь по Конституции отделена от государства. Это очень правильная статья Конституции. Мы помним, как самодержавие пользовалось религией, чтобы еще больше закабалять рабочих. На нашей фабрике в папиросонабивном отделении в старое время вся стена была занята иконами. В дни рождения членов семьи Асмоловых (хозяин фабрики), в царские дни — так называемые табеля — на фабрике устраивались молебствия, причем присутствовать на них заставляли всех, даже и рабочих других вероисповеданий.

Советская власть в корне изменила положение трудящихся. В новой Конституции отражена наша зажиточная и культурная жизнь. Мы гордимся своей страной и своим великим учителем товарищем Сталиным.

А. К. Васильев, рабочий гильзового цеха ДГТФ.

МЕНЯ ВЫРАСТИЛА ПАРТИЯ БОЛЬШЕВИКОВ

Трудящиеся Кузнецкого металлургического завода им. Сталина и города Сталинска стремятся как можно лучше подготовиться к выборам в Верховный Совет СССР. Подготовка охватывает все стороны нашей деятельности. Вчера мы выдвинули кандидатов в Окружную избирательную комиссию. Три дня назад мартеновцы выплавили 6 006 тонн, поставив новый всесоюзный рекорд в честь избирательной кампании. Сегодня мой брат Иван, работающий на блюминге, как и я, оператором, прокатал в свою смену 2 280 тонн слитков, опять-таки поставив новый всесоюзный рекорд. Жизнь бьет ключом.

Сейчас даже не хочется вспоминать о дореволюционном, мрачном и диком прошлом, а вспомнить следует.

В дореволюционной Сибири на каждую школу приходилось 20 кабаков. Впрочем, даже если бы школ было и больше, то учиться такие, как я, все равно не могли. С 8 лет мне уже пришлось зарабатывать хлеб, батрача у богатеев то ездовым, то пастухом. Так рос я, так росли и мои братья.

Политически сознательным человеком я стал в Красной Армии. Она обучила меня грамоте, она приучила меня к дисциплине и к четкому выполнению почетных обязанностей советского гражданина.

Из Красной Армии поехал на строительство Кузнецкого завода. Многотысячный коллектив строил задуманный Лениным и Сталиным грандиозный завод, являющийся частью еще более грандиозного Урало-Кузбасского комбината. Роя днем землю, я по вечерам учился на курсах электромашинистов, а окончив их, поступил монтажником на постройку прокатных цехов.

Когда были пущены блюминг и рельсобалочный цех, стал машинистом крана, затем манипуляторщиком на посту блюминга, а в последнее время работаю оператором.

История моей жизни, пожалуй, ничем не отличается от истории жизни многих миллионов людей, которых вырастили и воспитали коммунистическая партия и советская власть. Как миллионы граждан моей страны, я горячо благодарю большевистскую партию и свою родину за все то, что они сделали для меня, и обещаю быть достойным звания советского гражданина.

Я горжусь тем, что не только не отстаю в работе от моих товарищей, но даже иду впереди их, памятуя незабываемые слова товарища Сталина о необходимости выжать из техники все, что она способна дать. Работая, продолжаю учиться и вполне уверен, что в недалеком будущем окончу высшую школу.

Постановление правительства о дне выборов в Верховный Совет СССР я встретил с глубокой радостью. Думаю, что нам необходимо так организовать работу в цехе, чтобы ко дню выборов катать по 6 тыс. тонн слитков в сутки. Это будет нашим подарком Верховному Совету СССР.

Орденоносец, оператор кузнецкого блюминга
М. Русских.

Сталинск

СВЯТАЯ ЛЮБОВЬ К РОДИНЕ

В Кремле заседал Съезд советов. Избранники народа обсуждали и принимали великую Сталинскую Конституцию. Вся страна, прильнув к радиорупорам, слушала слова вождя. Незабываемые, исторические дни переживала родина социализма.

В эти дни на боевой вахте по всем границам необъятной нашей родины стояли, как всегда, зоркие часовые. Они оберегали спокойствие и творческий труд строителей социализма. Они оберегали государственную работу избранников народа, созидающих Конституцию — золотую книгу нового общественного строя.

В эти дни японская военщина в Манчжурии захотела прощупать — так ли уж крепка советская граница, так ли уж стойки советские пограничники, сух ли у них порох, крепка ли выдержка, нельзя ли под шумок разбить хоть одну боевую заставу и доказать всему миру слабость советского кордона.

Жестоко были наказаны японские авантюристы за свою дерзкую попытку. На крепком замке граница страны Советов. Это — стальной замóк. Его сковали железные люди нашей родины. Он сработан из бронированной стали наших заводов. Великий Сталин и весь наш народ поручили его заботам славных воинов Рабоче-Крестьянской Красной Армии, славных пограничников.

«Твое имя, — пишут товарищу Сталину раненные 26 ноября в схватках с японскими захватчиками бойцы-пограничники Ханкайского пограничного отряда, — было для нас знаменем, под которым мы вступили в бой с противником, пытавшимся в эти незабываемые дни топтать советскую землю». «Безграничная преданность партии и тебе, нашему родному отцу и учителю, была

гранитом, о который поломали зубы империалистические налетчики».

Беззаветная любовь к партии, к родине, к великому Сталину — вот что вело пограничников на бой с врагами, вот что воодушевляло их и каждого рядового бойца делало героем: «Стиснув зубы в беспредельной ненависти к врагам человечества, поджигателям войны, мы дрались за каждый вершок советской земли».

Советская земля! Велика и бескрайна она, обильна и могуча, радостна и счастлива. Да, мы, трудящиеся Союза ССР, любим нашу родину. Мы — ее патриоты. Мы любим ее цветущие края, золотые поля ее колхозов, дымные шахты, фабрики и заводы, могучие реки, моря и горы, зеленые леса, сады и кипучие города. Нам дорого счастливое небо нашей родины, и самый воздух страны Советов, которым мы вольно дышим, священен для нас.

Немецкие фашисты зарятся на Советскую Украину. Но разве забыл украинский народ, как топтали посевы, как шли по трупам немцы-оккупанты в 1918 году? Разве не помним мы разрушенные города и заводы Донбасса, которые советская власть восстанавливала, строила заново? Сейчас цветет возрожденная Украина, славная часть нашего великого Союза. Пусть сунется враг, — он узнает всю силу нашей любви к родине.

Эта сила, спаявшая многонациональные республики Советского Союза, непобедима. Самая далекая часть Союза близка и дорога нам. Хлопкороб Узбекистана с любовью думает о своем далеком брате — эскимосе Чукотки. Нет у нас забытых уголков. В дружной семье народов великого Советского Союза нет нелюбимых детей, нет пасынков. И далекая Камчатка, и суровый Сахалин, и снежные вершины Сванетии, и леса Карелии, и знойные поля Молдавии, — все это наша общая для всех народов СССР родина, каждый клочок ее дорог и любим нами, каждый клочок ее мы будем защищать с оружием в руках.

Святая заповедь высечена на памятнике на территории Гродековского погранотряда: «Ни одной пяди чужой земли не хотим. Но и своей земли, ни одного вершка своей земли не отдадим никому».

— Эти замечательные сталинские слова мы оправдываем на практике, — сказал на заседании Президиума ЦИК СССР пограничник Канаков, принимая орден. — Я заявляю правительству: враг никогда не проникнет через нашу границу.

И эти гордые слова может вслед за Канаковым произнести любой воин Рабоче-Крестьянской Красной Армии, любой советский пограничник. Ежедневно, беззаветной боевой службой подтверждают они свою нерушимую клятву верности родине. Раненные в боях 26 ноября пограничники не покидали поля боя до конца. Пораженный в голову лейтенант Демченко командовал своим отрядом до тех пор, пока ни одного врага не осталось на священной советской земле.

Лежа в лазарете, бойцы прочли доклад товарища Сталина о Конституции. С гордым волнением читали они теплые сталинские слова: «Приятно и радостно знать, что кровь, обильно пролитая нашими людьми, не прошла даром, что она дала свои результаты».

И им казалось, что и о той крови, которую они пролили, защищая рубежи социализма, говорил великий вождь товарищ Сталин. Им приятно и радостно было сознавать, что и эта кровь пролита недаром.

«Защита отечества есть священный долг каждого гражданина СССР» — так написано в Конституции, так чувствует, этим живет каждый боец на границе. Что может быть почетнее и благороднее защиты родины! Ни крови, ни самой жизни не жаль для выполнения этого священного долга.

Эти чувства, которыми живут сейчас все доблестные бойцы Красной Армии, отлично выразил пограничник Волков из отряда майора Винникова. Он чутко, душой понял принятую Съездом поправку к 132 статье Конституции и обрадовался ей. Слова «всеобщая воинская повинность» были заменены Съездом словами «всеобщая воинская обязанность».

— И это правильно! — восклицает Волков. — Какая же у нас повинность? Это правильно было для царского солдата, потому что он — хотел или не хотел — шел отбывать тяжелую повинность. А у кого из нас, молодых людей, повернется язык сказать, что свою обязанность перед родиной выполнить трудно?

Эту священную обязанность с честью выполняют сейчас советские пограничники. Они первыми принимают на себя злобные удары взбесившихся налетчиков и с достоинством и могучей, уверенной силой отражают их. Они примут на себя любой удар врага и не согнутся, не сломятся, не сдрейфят, не отступят.

А за ними мощной, несокрушимой стеной встанет вся Красная Армия, весь народ, которому есть что защищать и есть чем защищать.

— Гнали нас раньше в империалистическую бойню неведомо куда, неведомо за что драться. «Око за око, зуб за зуб», — говорили нам. Так вот теперь, когда мне есть за что драться, есть что защищать, я говорю врагам: «За око — два ока, а за зуб — целую челюсть».

Пусть сунется враг, — он почувствует, что эти слова машиниста завода «Серп и молот» Ивана Белоусова недаром сказаны. Грозной, несокрушимой стеной, с оружием в руках по первому зову партии, правительства, товарища Сталина встанут народы Союза на защиту своей счастливой, любимой родины.

И об эту гранитную стену разобьет лоб любой враг, каким бы твердолобым он ни был.

Газ. «Правда» от 12 декабря 1936 г.

БЕСЕДА НА ПОГРАНИЧНОЙ ЗАСТАВЕ

В тот день, когда сюда дошли московские газеты с текстом утвержденной Всесоюзным Съездом новой Конституции, в хорошо обставленной комнате находилась группа граждан СССР. Было тепло и уютно. Электрические лампы сквозь матовые колпаки излучали мягкий свет. С портрета на собравшихся смотрели прозор-

ливые глаза Сталина. Багряные полотнища с лозунгами, щиты фотомонтажей, репродуктор, газеты, журналы на скатерти стола— все определяло назначение этой комнаты. Ленинский уголок пограничной заставы своим видом сделал бы честь любому предприятию, колхозу.

В глуши, почти в двух тысячах километров от сердца страны— Москвы, расположен маленький поселок. Вправо и влево до ближнего жилья — несколько километров. Только впереди виднеются приземистые, грязноватые постройки. В них слепо мерцают жалкие огоньки... И часто оттуда с завистью смотрят на освещенный электричеством домик, слушают веселую музыку, удивляются, почему жители поселка так часто заливаются громким, радостным смехом...

Зато никто из жителей поселка — граждан СССР — не удивляется угнетающей тишине, керосиновым лампадкам, виднеющимся, как здесь выражаются, на «сопредельной стороне». Там — «польская стражница», здесь в поселке — советская пограничная застава.

Когда на заставу заехал по делам службы начальник пограничного отряда, заботливо захвативший с собой для красноармейцев свежие газеты, и вошел с ними в ленинский уголок, его с особой приветливостью встретили и дружно окружили бойцы.

Майор Винников недавно награжден за боевые заслуги орденом Красной звезды. Сегодня он чуточку взволнован. Передавая пограничникам газеты, он негромко произнес:

— Итак, товарищи пограничники, поздравляю вас с большой радостью и от командования отряда и от своего имени. Мы, граждане СССР, получили новую Конституцию — творение гениального Сталина...

В комнате раздались звучные аплодисменты... В ленинском уголке началась задушевная беседа. К беседе никто не готовился, но каждый из этих молодых людей советской страны хотел говорить, потому что каждому было что сказать...

Самым старшим по возрасту в этой комнате был майор Винников. Он единственный среди собравшихся испытал всю тяжесть дореволюционной жизни.

Что означает завоеванное и утвержденное Конституцией право на труд, образование, отдых? Почему теперь воинская служба стала почетной обязанностью каждого гражданина СССР? Весь «университет» этого боевого майора, сына больничной кухарки при царском режиме, заключался в четырехклассной ремесленной школе.

А что такое служба в царской армии? Пограничники хохочут, им просто не верится, что у царского солдата в служебном обиходе было всего несколько слов, вроде: «так точно», «никак нет», «слушаюсь», «покорнейше благодарю».

— А питание? Вы, бойцы-пограничники, привыкли к тарелкам. А представьте себе жестяной бачок, в который жадно устремляются деревянные ложки всех солдат, торопящихся перехватить лишнюю ложку борща... Белье вам стирает прачка. Мы же, царские солдаты, сами стирали свое незавидное бельишко в холодной воде.

— Вот теперь мне понятно, — заговорил белокурый пограничник Волков, — почему в статье 132 бывшие в проекте Конститу-

ции слова «всеобщая воинская повинность» заменены словами «всеобщая воинская обязанность». Какая же у нас повинность? Это правильно было для царского солдата, потому что он — хотел или не хотел — шел отбывать тяжелую повинность. А у кого из нас, молодых людей, повернется язык сказать, что свою обязанность перед родиной выполнять трудно?

— Еще бы, свою страну да не защитить! Ведь мы — армия народа. Вот я, конечно, извиняюсь за отца, только претензии к нему иметь нельзя. Он по-стариковски так пишет. Ему уже 62 года, и он верующий...

— Давай, Антонов, не стесняйся.

— Так вот старик пишет мне: «И даст тебе господь всего хорошего за то, что честно служишь и против врага на границе выстаиваешь, как положено красному бойцу. И прошу тебя — не обесславь старика, служи аккуратно и никакой собаке с той стороны проходу не давай».

Складывая письмо, Антонов поясняет:

— Я был ударником в Архангельске на лесопильном заводе им. Молотова, работал в бригаде нашего первого стахановца Мусинского. Сфотографировался я тут, на границе, в полной форме и послал старику-отцу, он у меня в колхозе тоже ударник. Вот и ответное письмо от него.

— Да, все мы крепко связаны со своими родными, со своей страной, — говорит пограничник Рыжиков. — Мы все здесь слушали товарища Сталина, как будто с делегатами Съезда были в это время в Кремлевском дворце. Мы здесь, в глухом лесу, слушали Сталина, а мой браток Валерьян в Сталино находится — и он слушал, а потом прислал письмо с вызовом: «Давай, мол, в честь новой Конституции соревноваться: ты по охране границы, а я в учебе». Он у меня в медицинском техникуме специальность приобретает...

В беседу вступает коренастый, смуглый боец.

— Мы все взволновались, когда голос Сталина слышали, — вспоминает он. — Сердце замирало от счастья. Мы ведь каждым нервом своим любим родного Иосифа Виссарионовича... Вот живу с бойцами не первый день, вместе службу несем, вместе гуляем, веселимся, и никто меня не спросит: ты, Енукаев, какой национальности? Всем я как родной брат. Статья 123 новой Конституции закрепила то, что воспитал отец народов, наш Сталин, мир и дружбу всех народов. Мой старик-отец ухо и глаз потерял на работе в батраках у помещиков. Я же — Умер Енукаев — равноправный боец-пограничник. Мой отец при царском режиме был инородцем, а я, гордый гражданин Советского Союза, служу на границе. Где? Я охраняю западную границу Украины. Тогда я не знал, что есть такая украинская земля. А теперь я скажу: я, татарин Умер Енукаев, буду защищать Украину, как свою родную землю... Когда ходил я в подшефный колхоз в Корощино, разве среди украинских колхозников я чувствовал себя чужим? Нет, всюду, по всей советской земле я хожу как свой человек...

— Ну, брат, так мы все чувствуем себя, — перебил Енукаева пограничник Петр Лященко. — Я забойщик со Щегловки, из Дон-

басса. Был бригадиром, затем добровольно поступил в армию, потому что хочу быть командиром. Армия наша — своя, рабоче-крестьянская. Она вся, как один, и за ней весь народ встанет на защиту своей родины. Ведь свое охранять будем!..

— Я вот никак не пойму, — заговорил пограничник Сидоров,— как только солдат в капиталистической армии может служить?.. Мне приходилось видеть польских солдат. Однажды был мороз. Иду я в валенках, в полушубке, в шлеме, а он, бедняга, в сапожках, в тонкой, как плащ, шинелишке, в картузике — трусится от холода. Ну, с какой душой он пойдет воевать? Ведь и сейчас в своей стражнице они чувствуют себя заброшенными, — никому до них дела нет. А советский человек, где бы он ни был — в Москве, в Арктике или тут, на окраине, в лесу — всюду он чувствует кровную связь со своим народом. Ох, и дадим всякому, кто сунется, такого чёса, аж в глазах засветится!

Беседа, вероятно, затянулась бы надолго, если бы не маленькое происшествие. На пограничной заставе есть закон: на все обращать внимание. Голубь перелетел с той стороны — проследи. Собака перебежала — поймай: ведь все может быть, — и собака вдруг связистом окажется.

И поэтому никто не удивился, когда в ленинский уголок быстро вошел дежурный пограничник тов. Гаври.

— Товарищ лейтенант, неизвестная собака бродит вокруг заставы...

— Хорошо, можете итти.

Начальник заставы тов. Нечепуренко немедленно отправил нескольких пограничников за неизвестной собакой. Беседу пришлось прервать. Даже собака не смогла пройти незамеченной через советскую границу!

Пограничный отряд, УССР.

Газ. «Правда» от 11 декабря 1936 г.

И Я ГОВОРЮ СЫНАМ: ОБОРОНЯЙТЕ РОДИНУ!

В Конституции мне больше всего запомнилось про военную службу: почетная она и есть, самый священный долг. Кому что, а у матери первая дума про сынов, про дочек. У меня трое сынов и все в Красной Армии. Один — летчик, другой — на подводной лодке командиром, а меньшой — в летной школе. Дочка — учительница. Вот так.

Ну, действительно, есть это священный долг. Пишут письма сыны мне какие! Не нарадуются своей жизни и все учатся, все учатся без останову. «Маменька, жизнь у нас какая интересная. По видимости, останусь, маменька, служить сверх срока».

Ну, и пускай. Что я буду перечить, что ли, сыновьему счастью!

А солдатскую-то жизнь если вспомнить. И чужие, а не только свои плакали, провожаючи парня. Что в острог, что туда — разницы было мало.

А теперь и мать каждая чувствует, что вроде она в Красной Армии служит. Мысли-то материнские все с сынами: как да что, да

и как бы получше. И про аэропланы мысли идут, и про лодки, и как, думаешь, ему, сатане, если полезет на нас войной, в лоб покрепче шибануть.

У сынов наших священный долг — оборонять землю, ну, и нас от них не оторвать: кровь одна, советская.

Анна Ивановна Багрова, колхозница из деревни Песочное Горьковского края.

БЕРЕЧЬ СОВЕТСКУЮ ГРАНИЦУ, КАК ЗЕНИЦУ ОКА

Мы, товарищи, в двух-трех метрах от границы. Враги нас не забывают. На полях, на уборке — всюду мы должны смотреть, чтобы ни один из них не перешел нашу границу. Конституция говорит, что защита отечества — священный долг каждого гражданина СССР. Мы, колхозники, живущие на границе, выполняем свой долг с честью. Мы любим свою страну. Мы — советские патриоты. Мы будем беречь советскую границу, как зеницу ока.

Товарищи, я помню, как вызвали меня и других колхозников в Петрозаводск на праздник. Мне подарили золотые часы и многое другое. Меня пригласили в Москву, мне дали орден. Меня чествовали, как героя, но я не герой, я такой же советский патриот, как и вы все.

Каждый из нас должен так работать, чтобы быть достойным великого звания гражданина Советского Союза, чтобы оправдать те большие права, которые дает нам новая Конституция.

Иван Мартынович Михайлов, колхозник-орденоносец.

МЫ ГОТОВЫ ОТДАТЬ ВСЮ КРОВЬ СВОЮ, КАПЛЮ ЗА КАПЛЕЙ...

Чем изворотливее враг, чем изощреннее методы его работы, тем бдительнее стерегут священную советскую землю наши доблестные пограничники. Иной раз задержанные нарушители предлагают большие деньги, лишь бы их отпустили на все четыре стороны. Презренные! Они до сих пор не могут понять, что советские пограничники неподкупны, что за дело Ленина — Сталина мы готовы отдать всю кровь свою, каплю за каплей.

На пограничных заставах особенно чувствуешь всю разницу между страной социализма и страной буржуазных «свобод». Только в нашей стране высокая честь охраны рубежей родины доверена всему народу. У нас в отряде служат и русские, и украинцы, и белоруссы, и евреи.

В Кремле на заседании Президиума ЦИК тов. Калинин вручал нам — бойцам и командирам — ордена Советского Союза. Это был самый лучший день в нашей жизни. Велика была радость, но она стала еще большей после того, как мы ознакомились с новым основным законом.

«Защита отечества есть священный долг каждого гражданина СССР», — гласит статья 133 Сталинской Конституции. Мы горды,

что нам выпало на долю огромное счастье грудью защищать родину, защищать права нашего великого многонационального народа на труд, отдых и образование.

И мы клянемся выполнить свой священный долг.

Лейтенант *Г. Емельянцев*, начальник пограничной заставы.

ВРАГ НЕ ЗАСТАНЕТ НАС ВРАСПЛОХ

Что нам, казачьей молодежи, давал царский строй? Очень немного: земельный надел на 17 лет подъяремной царской службы. Может быть, кому и в радость была эта служба, но большинству казаков — в тягость. Муштра, зуботычины, натравливание на другие народы — вот чему учили казаков в царской армии. Отслужит казак действительную и возвращается домой таким же неграмотным и темным. Приедет домой, начинаются семейные неурядицы. Отделит отец молодого казака и даст ему верховую лошадь. А по закону казак обязан был иметь верховую лошадь, 17 лет нести службу, не имея права работать на этой лошади. Значит, надо было раздобывать деньги на другую.

Не сладка была судьба такого казака. Приходя домой, он снова, по-старинке, как и деды, работал на земле, в праздники бесшабашно пил и дрался. Вот и вся казачья «культура».

Можно ли все это сравнивать с тем, что уже получила казачья молодежь. Ведь перед ней широко открыты двери в жизнь. Молодые казаки сидят за рулем трактора и автомобиля, управляют комбайнами, учатся на агронома и инженера.

Вот мы, в числе 86 молодых казаков-трактористов, приехали в Каменск на 8-месячные курсы. Закончив их, мы получим звание тракторных бригадиров.

Для молодого казака служба в Красной Армии стала заветной мечтой. В ее рядах он не только учится военному искусству, разить и побеждать врага, но и повышает свою квалификацию. Да и в армию молодой казак идет не темным и забитым, а грамотным, умеющим управлять машиной.

К этой самой почетной обязанности каждого гражданина нашей родины мы упорно готовимся. Каждый из нас в совершенстве изучает трактор, твердо памятуя, что может настать время, когда придется переменить руль трактора на руль танка. Враг не застанет нас врасплох. Мы нанесем ему сокрушительный и беспощадный удар.

Казаки-трактористы: *Губарев* (Вешенский район), *Косяков* (Каменский район), *Веселин* (Литвиновский район).

БУДЕМ ЗАЩИЩАТЬ СВОЕ ОТЕЧЕСТВО

Наша молодежь живет в самой демократической стране из всех стран мира. Мы гордимся своей прекрасной родиной.

Только в социалистическом государстве может быть такая Конституция, как у нас.

Мы, молодежь, живем той счастливой, свободной жизнью, о которой мечтали наши отцы и деды. Все это наполняет наши сердца безграничной любовью к великой коммунистической партии, товарищу Сталину, чьими заботами цветет наша страна. Первое в мире пролетарское государство мы, молодежь, готовы защищать всеми силами от посягательств врагов. Всякие попытки врагов нарушить нашу счастливую жизнь будут вдребезги разбиты.

Макаров, Бродский, выпускники 10-го класса школы № 10, комсомольцы.

Крым

КОММУНИСТИЧЕСКАЯ ПАРТИЯ — ГОРДОСТЬ ТРУДОВОГО НАРОДА

Каждый гражданин Советского Союза, начиная от пионера-школьника, знает, что в нашей стране, где с паразитическими классами покончено навсегда, «не может быть питательной почвы для создания борющихся между собой партий. Где нет нескольких классов, не может быть нескольких партий, ибо партия есть часть класса» (Сталин).

Трудовой народ социалистической родины безгранично предан своей коммунистической партии, потому что под ее руководством рабочие и крестьяне прошли суровую школу борьбы, увенчавшейся замечательным настоящим, когда социализм стал уже не мечтой, а действительностью.

Нет в нашей стране человека, который не понимал бы великой роли партии Ленина — Сталина в создании нового социалистического общества на необъятной земле советской. Каждый из нас, тружеников, знает, что у партии большевиков нет иных интересов, кроме интересов трудящихся. Ради светлого царства коммунизма большевики шли на каторгу и ссылку, в тюрьмы и под расстрел. Партия Ленина — Сталина всегда была во главе решающих боев рабочего класса и трудового крестьянства за жизнь, свободную от всякой эксплоатации.

В этих боях она проявляла и проявляет революционную бдительность и классовую непримиримость ко всем врагам великого дела социализма — открытым и замаскированным, явным и тайным. Эти замечательные качества наша партия прививает каждому гражданину Советского Союза.

В своей предсмертной агонии остатки разгромленных врагов нашей родины теперь уже ничем не брезгуют, ни перед чем не останавливаются. Потерей бдительности пользуются белогвардейские последыши, в особенности троцкистско-зиновьевское охвостье — эти злейшие враги нашей революции, эти презренные агенты фашизма, в своей контрреволюционной деятельности материально поддерживаемые охранками капиталистических государств. Да, революционная бдительность — это то самое качество, которое особенно необходимо сейчас каждому большевику — партийному и непартийному.

Величайший авторитет, горячую любовь, безграничную преданность — вот что завоевала партия в народных массах. Это наша партия. С таким путеводителем мы — несокрушимая сила.

Теперь, когда социализм в стране победил уже окончательно, сила и авторитет ленинской партии, возглавляемой любимым вождем товарищем Сталиным, еще более возросли в наших глазах. Для меня, беспартийного специалиста, совершенно ясно: не будь коммунистической партии большевиков, никто из нас, граждан великой и могучей родины, не мог бы с чувством гордости, с достоинством заявить: «Я — труженик социалистического общества».

И. Сорокин, инженер-конструктор Станкостроительного завода.

Куйбышев

ХОЧУ РАБОТАТЬ ЕЩЕ ЛУЧШЕ

Тридцать лет назад семнадцатилетним юношей впервые пришел я на металлургический завод, хозяином которого был Гужон. Послали меня в мартеновский цех. Долго я работал «мальчиком», носил мастеру водку, выполнял мелкие черновые работы. Тогда было правилом — молодых рабочих к печи близко не подпускать. Даже подручные сталевары не имели права наблюдать за плавками. Им запретили носить очки. Если бы подручный осмелился заглянуть в мартеновскую печь, то многие сталевары попросту выгнали бы его из цеха.

Обсчитывали нас беспощадно. Помню, в 1915 году группа рабочих решила подать в суд на администрацию за обсчеты. Но правды так нигде и не добились. Расценки, как оказалось, были утверждены градоначальником и фабричным инспектором г. Москвы. Суд, даже не разобравшись, решил дело в пользу хозяев.

Сталеваром я стал уже при советской власти. После революции я почувствовал, что работаю на себя, на свое государство. Моя работа улучшается с каждым годом. Хотя я уже не молод, но не отстаю от комсомольцев-сталеваров, соревнуюсь с ними. В прошлом году я поставил рекорд: снял с 1 кв. метра площади пода мартеновской печи 10,6 тонны стали. Это самый большой съем, который у нас был когда-либо в цехе.

Я был делегатом Чрезвычайного VIII Всесоюзного съезда советов, слушал великого Сталина, его исторический доклад о новой советской Конституции. И когда я снова вернулся в цех к своей мартеновской печи, у меня явилось желание работать еще лучше. Никакие трудности меня не пугают. Иногда приходится проявлять большую настойчивость для того, чтобы наши администраторы обеспечили стахановскую работу. Когда нужно, я обращаюсь к директору, в партийный комитет, в профсоюзную организацию, требую помощи и ее получаю.

Я себя чувствую хозяином своей страны: я чувствую себя полноценным членом большого коллектива, который катает высококачественную сталь и укрепляет оборонную мощь Советского Союза.

И. Лысаков — стахановец, сталевар первого класса завода «Серп и молот».

У НАС ЕСТЬ ЧЕМ ЗАЩИТИТЬ НОВУЮ КОНСТИТУЦИЮ

Новая советская Конституция, написанная рукой Сталина, отражает огромное продвижение вперед во всех областях нашего строительства. И она опирается на силу, во много раз большую, чем первая Конституция.

Мы защищали первую Конституцию с оружием в руках. Какое это было оружие? Главным образом трехлинейная винтовка, пулемет «Максим» и небольшого калибра пушка. Новую Конституцию мы будем защищать несколько более совершенным и несколько более разнообразным оружием.

Новую Конституцию мы будем защищать тысячами новейших самолетов всех видов и назначений.

Новую Конституцию мы будем защищать тысячами танков и бронемашин, вооруженных всем, чем надо.

Новую Конституцию мы будем защищать новейшей артиллерией самых различных калибров и железобетонными укреплениями на восточной и западной границах нашей родины.

Новую Конституцию мы будем защищать отлично обученной и вооруженной пехотой и лихой конницей.

Новую советскую Конституцию мы будем защищать линкорами, крейсерами, подводными лодками и другими видами морских кораблей.

Новую Конституцию мы будем защищать всеми видами химической обороны, при помощи инженерных и всяких других средств и родов оружия.

Одним словом, советскому народу есть чем защищать свою новую, самую демократическую Конституцию в мире.

Красная Армия, которая родилась одновременно с Декларацией прав трудящегося и эксплоатируемого народа, вооружена теперь первоклассной, самой передовой техникой в мире. Но это не все.

Сила Красной Армии всегда основывалась на двух вещах: на политической сознательности ее бойцов и на самой тесной связи армии с народом. И в этом отношении мы имеем огромное продвижение вперед.

Культурный уровень личного состава Красной Армии, как и трудящихся всей страны, вырос неизмеримо. Молодые призывники, приходящие в нашу армию, — это большей частью хорошо грамотные, политически зрелые люди. Все они прекрасно знают, что Красная Армия есть единственная армия в мире, защищающая интересы трудового народа, то-есть интересы их собственные.

Какая огромная разница в технической подготовке состава Красной Армии теперь и, скажем, лет десять назад. Мы судим по собственному примеру, на опыте нашей эскадрильи, являющейся рядовой авиационной частью Красной Армии. 90 процентов личного состава нашей эскадрильи имеет образование не ниже среднего, это технически квалифицированные люди.

Наши корабли летают быстро, высоко и далеко в любое время дня и ночи. Мы давно уже не знаем, что такое авария. За все время работы на машинах не было ни одного летного происшествия или

поломки. Зато мы хорошо знаем, что такое стахановские рекорды, на много превышающие боевые задания.

Образованные, знающие свое дело люди нашей эскадрильи, как и люди всей Красной Армии, — это вчерашние батраки, крестьяне, рабочие, служащие, те самые трудовые ребята, которых в старой армии да и в нынешних капиталистических армиях господа офицеры держат в черном теле.

О наших командирах можно сказать словами боевой песни:

«Вышли мы все из народа,
Дети семьи трудовой...»

Все мы, работники Красной Армии, готовы отдать на защиту родины всю свою кровь, но никто из нас не отдаст ни одной капли крови даром. Дорого обойдется врагу эта кровь. Мы знаем, за что нам бороться. Мы владеем техникой борьбы, и мы совершенствуем эту технику беспрерывно.

Нам есть что защищать, есть кому защищать и есть чем защищать.

Так обстоит дело с первой предпосылкой силы Красной Армии. Обратимся ко второй.

Связь нашей армии с народом крепнет с каждым днем. Мы говорим «с народом» и имеем в виду все без исключения нации, населяющие великий Советский Союз. Да иначе и быть не может. Все национальности СССР видят в Красной Армии свою защитницу, оружие своей свободы и независимости. Все нации посылают в Красную Армию своих сынов. Даже в нашей сравнительно небольшой части есть кроме русских и украинцев также и белоруссы, татары, казахи и другие. Летчик — казак Идрисов, бывший батрак, — один из лучших летчиков нашей эскадрильи, ему поручаются ответственные задания.

По ходу работы нам случается снижаться на полевых аэродромах близ колхозов. С каким удивительным вниманием, любовью и заботой относятся при этом к нам колхозники.

Случается нам бывать на заводах, фабриках. И тут окружают тебя такая любовь и внимание, что порой даже неловко становится. Каждый спешит пожать тебе руку, обменяться несколькими словами, сказать что-нибудь приятное. Побывал наш летчик Николай Трутнев на фабрике, где он раньше работал. Его встретили, как родного сына, а старый рабочий Николай Иванович Никаноров, у которого Трутнев работал подручным, похлопал его по плечу и сказал: «Ну, как там, Николай Сергеевич, в воздухах, не дрейфите? Нет? Ну то-то же, глядите там в оба».

Когда мы об этом узнали, хотелось крикнуть, чтобы слышно было на всю страну: «Дорогие товарищи, будьте уверены, не сдрейфим, когда пробьет грозный час испытания!»

В новой Конституции сказано:

«Защита отечества есть священный долг каждого гражданина СССР».

«Воинская служба в Рабоче-Крестьянской Красной Армии представляет почетную обязанность».

Да, мы гордимся службой, на которую поставила нас родина. Наша страна — самая мирная страна. Мы не хотим войны, мы добиваемся братского единства всех народов и наций. Но если нам угрожают нападением, войной, то, уж будьте уверены, мы хотим знать военное дело и быть вооруженными лучше всех.

Мы знаем, что враги наши готовят войну, что они изобретают дьявольские средства уничтожения людей. И мы должны на каждое их оружие приготовить вдвойне более сильное.

У нас есть обученные и подготовленные бойцы. У нас есть знающие свое дело опытные командиры. У нас есть закаленный в боях нарком, первый маршал Советского Союза Климентий Ворошилов. У нас есть гениальный вождь, имя которого запечатлено в сердцах трудовых людей всего мира, — у нас есть Сталин.

Горе будет врагу, который попробует на нас напасть.

Бойцы и командиры 89-й авиационной эскадрильи.

М. И. КАЛИНИН

ПОЛОЖЕНИЕ О ВЫБОРАХ В ВЕРХОВНЫЙ СОВЕТ СОЮЗА ССР И ЗАДАЧИ СОВЕТОВ

Положение о выборах в Верховный Совет СССР, принятое IV сессией Центрального Исполнительного Комитета СССР, есть закон, определяющий порядок и форму выборов избирателями своих депутатов в Верховный Совет СССР. Этот закон построен целиком и полностью на основе Сталинской Конституции Советского Союза.

Какими же особенностями характеризуется наша избирательная система?

Выборы являются всеобщими, т. е. граждане Союза, которым ко дню выборов исполнилось 18 лет, имеют право выбирать и быть избранными в Верховный Совет СССР. Это значит, что вся наша советская молодежь, начиная с 18-летнего возраста, вместе со всеми гражданами страны примет активное участие в выборах. Столь широкий охват избирательными правами населения имеется только в Советском Союзе. Вряд ли какая-либо из самых демократических стран капиталистического мира может позволить себе такую роскошь, ибо дать действительное, не формальное избирательное право всему народу — значит иметь народное правительство, правительство, основной целью которого, безусловно, будет борьба с капитализмом.

В буржуазных странах капиталистическая клика все больше и больше разрушает так называемую буржуазную демократию, стремясь к неприкрытому, голому насилию над народными массами.

В совершенно ином, как раз противоположном положении находится СССР. У нас рабочий класс и колхозное крестьянство стоят у власти. Авангард трудящихся — коммунистическая партия имеет своей целью построение коммунистического общества, что является и целью рабочего класса и его сотоварища по борьбе — колхозного крестьянства. И чем шире, полнее и глубже будут участвовать трудовые массы в политической жизни страны, тем больше обеспечивается и укрепляется советский строй.

Вот почему наша всеобщность выборов ничего не имеет общего с так называемыми «всеобщими» выборами в капиталистических странах. У нас она вытекает из глубоких интересов стоящих у власти рабочих и крестьян. В капиталистическом государстве всеобщность выборов рассчитана на обман, на ловлю простаков из среды трудящихся. Рекламируя всеобщность выборов, правительства капиталистических стран в своих законах о выборах под тем или иным

видом (оседлость, возраст, имущественное положение и т. д.) включают столько ограничений, что от всеобщности выборного права ничего и не остается.

В нашем законе о выборах имеются только два ограничения: это — лишение избирательных прав умалишенных и лиц, осужденных судом. Причем для лиц осужденных суд специально оговаривает лишение избирательных прав на определенный срок. Но и в этом случае решение вопроса о лишении избирательных прав фактически передано народу, ибо народный суд в Советском Союзе избирается гражданами района на основе всеобщего, прямого и равного избирательного права при тайном голосовании. Из этого видно, как велико доверие законодателя к народным массам. Да иначе и быть не может, так как советская власть — власть народа и своей опорой имеет рабочий класс и колхозное крестьянство всех национальностей СССР.

Статья вторая Положения о выборах говорит: «Все граждане СССР, достигшие 18 лет, независимо от расовой и национальной принадлежности, вероисповедания, образовательного ценза, оседлости, социального происхождения, имущественного положения и прошлой деятельности, имеют право участвовать в выборах депутатов и быть избранными в Верховный Совет СССР».

Выборы депутатов являются равными: каждый гражданин имеет один голос; все граждане участвуют в выборах на равных основаниях. Для многих граждан эта статья служит как бы датою истории. Молодежь, выросшая в советских условиях, иначе и не мыслит, она не понимает голосования не в равных условиях.

Другая картина в странах буржуазной демократии, где юридическое равенство служит прикрытием фактического неравенства в жизни и в частности неравенства в голосовании.

Я не буду говорить о юридическом «равенстве», вытекающем из буржуазных законов. Какое может быть равенство между фабрикантом и рабочим, между помещиком и крестьянином? Но и это юридическое право на равенство изуродовано всевозможными ограничениями, и, как правило, все ограничения направлены против неимущих классов. Возьмем, к примеру, ценз оседлости, когда право выбирать предоставлено лицам, прожившим не менее полугода или не менее 2 лет в данной местности (общине). Разумеется, бедняк или безработный вынужден чаще менять квартиру, чем владелец дома. Фабриканты, банкиры в иных странах имеют два, три голоса — по месту нахождения фабрики и по месту своего жительства. Помимо того, они еще могут давить на служащих своих предприятий. Можно написать целые тома из истории буржуазных парламентских выборов о тысячах искусных проделок, которые направлены к тому, чтобы оттолкнуть народные массы от участия в выборах.

Статья четвертая Положения, основываясь на ст. 137 Конституции СССР, говорит о полном равенстве женщин с мужчинами, они пользуются правом избирать и быть избранными наравне с мужчинами. Для лучшего понимания этой статьи хорошо прочесть произведение Бебеля — «Женщина и социализм». Тогда будет яснее необхо-

димость этой статьи не только в Конституции СССР, но и в 1 главе «Положения о выборах в Верховный Совет СССР».

Статья пятая воспроизводит ст. 138 Конституции СССР. Граждане, состоящие в рядах Красной Армии, пользуются правом избирать и быть избранными наравне со всеми гражданами. Подобной статьи вы не встретите ни в буржуазных конституциях, ни в буржуазных избирательных законах.

Капиталисты стремятся охранить свою армию от политического воздействия пролетарских и радикально-мелкобуржуазных партий. Их лицемерное толкование, что армия стоит вне партий, что ее задача — охранять границы государства, опровергается полностью современным политическим положением. Мы знаем, что в ряде стран, как, например, в Японии, верхушка армии делает политику, диктует свои условия правительству. Конечно, кликой военных генералов руководят также капиталистические группировки, но это доказывает, что военная верхушка капиталистических стран тесно связана с капиталистической верхушкой.

У нас армия — народная, она живет теми же мыслями, идеями и стремлениями, как и весь советский народ. Наша армия не только охраняет родину, она участвует в строительстве социализма, она тесно связана со всем советским народом, горячо любима им.

Участие Красной Армии в выборах в советы трудящихся еще больше увеличивает связь армии с народом. Этой связи, как чорт ладана, боятся допустить у себя капиталисты. Но эту связь особо приветствует советская власть, за эту связь борется коммунистическая партия, ибо эта связь служит делу обороны страны.

Статья шестая Положения на основании 141 статьи Конституции определяет, что кандидаты при выборах выставляются по избирательным округам. Выставление кандидатов по избирательным округам имеет большое значение. Такая система выборов дает гарантию, что в Верховный Совет будут избраны люди, персонально известные своей политической, общественной и производственной работой избирателям округа, где они будут выставлены.

О СПИСКАХ ИЗБИРАТЕЛЕЙ

Составление списков избирателей возлагается в городах на городские советы, в городах с районным делением — на районные советы, в селах — на сельские советы.

Это — громадная и ответственная работа. Заботливые советы уже сейчас ведут работу по составлению списков.

Составление списков — работа техническая, но можно с уверенностью сказать, что качество этих списков будет характеризовать состояние, работоспособность и культурность советского аппарата, советских кадров.

В списки избирателей включаются все граждане, имеющие избирательное право и проживающие (постоянно или временно) к моменту составления списков на территории данного совета, достигшие ко дню выборов 18 лет (ст. 8).

В подавляющем большинстве на территории каждого сельского совета будет по несколько избирательных участков, а в больших

городах их будет до сотни, следовательно, прежде чем приступить к составлению списков избирателей, придется предварительно наметить и территорию, хотя бы приблизительно, избирательных участков.

Местные советы уже сейчас, не теряя времени, должны решить для себя, каким путем они ознакомят население со списком избирателей и как будет обеспечена возможность проверки со стороны избирателей правильности внесения их в списки.

Статья 15 Положения дает право избирателям при перемене места своего пребывания со дня оглашения списков до дня выборов голосовать по месту нового своего пребывания. Но в этом случае они должны заявить совету о своем отъезде, чтобы их могли отметить в списке избирателей, как выбывших, затем они должны взять с собою от совета, где они раньше жили, удостоверение на право голосования в другом месте. Это удостоверение дает избирателю право включения его в избирательный список по новому местожительству (пребыванию), где он будет голосовать наравне со всеми гражданами. Принимая во внимание подвижность нашего населения, советам, в особенности городским, надо быть готовыми к удовлетворению этих требований избирателей. А в таких центрах, как Москва, Ленинград, Киев и т. д., очевидно, придется районным советам создать особые аппараты по выполнению этих работ.

Заявление о неправильности в списке избирателей подается в совет депутатов трудящихся, опубликовавший списки (ст. 16). При несогласии с решением совета заявитель может подать жалобу в народный суд, решение которого окончательно.

ОБ ИЗБИРАТЕЛЬНЫХ ОКРУГАХ ПО ВЫБОРАМ В СОВЕТ СОЮЗА И СОВЕТ НАЦИОНАЛЬНОСТЕЙ

Избирательный округ по выборам в Совет Союза составляется по принципу: 300 000 населения на округ (ст. 21). Каждый избирательный округ посылает одного депутата. Сейчас развернулась работа на местах и в центре по организации избирательных округов. Избирательные округа по выборам в Совет Союза намечаются в пределах территориальных границ краев, союзных, автономных республик и областей, причем, как правило, административные районы будут входить в округ целыми. Практика показала, что не во всех округах будет точно по 300 000 населения, но эти отклонения от нормы при первой наметке оказались незначительными, они, как правило, не выходят из пределов 3—5%. Математическую точность при этом распределении населения по округам, разумеется, провести и невозможно: ведь каждый день происходит прирост и убыль населения, которые могут быть уточнены только последующим учетом.

Центр избирательного округа должен быть связан путями сообщения с участками, входящими в этот округ, чтобы избиратели и члены участковой избирательной комиссии могли сравнительно легко добраться в окружную избирательную комиссию. Затем нужна, если не телефонная, то во всяком случае телеграфная связь изби-

рательных участков с окружной избирательной комиссией. Желательно, чтобы окружной центр располагал солидной культурной базой и типографией, могущей обслужить выборы в округе. Вообще выбор окружного центра и приписка к нему тех или иных районов требуют большой вдумчивости и знания не только географии, но и средств связи, путей сообщения и пр.

Несколько иначе будут организованы округа по выборам в Совет Национальностей. Избирательный округ по выборам в Совет Национальностей составляется по принципу: 25 округов по каждой союзной республике, 11 округов по каждой автономной республике, 5 округов по каждой автономной области и один избирательный округ в каждом национальном округе. Каждый округ по выборам в Совет Национальностей избирает одного депутата. При образовании округов по выборам в Совет Национальностей мы будем иметь большую разницу по численности населения в этих округах. Это потому, что население каждой союзной республики со всеми входящими в нее автономными республиками и областями делится на 25 округов. Количество же населения в союзных республиках неодинаково, поэтому и число населения в округах по выборам в Совет Национальностей неодинаково. То же самое получается и при делении каждой автономной республики на 11 округов, каждой автономной области на 5 округов. На основании ст. 35 Конституции СССР, каждая из автономных республик будет иметь по одиннадцати округов по выборам в Совет Национальностей. Значит, избиратели этих республик при голосовании будут иметь три избирательных бюллетеня, три списка кандидатов в Верховный Совет. Один в Совет Союза от 300 000 населения, один в Совет Национальностей (от РСФСР) и один в Совет Национальностей от своей автономной республики. Избиратели, проживающие в краях и областях (за исключением автономных республик, национальных областей и округов) РСФСР, например, в Московской, Воронежской областях, в гг. Ленинграде, Москве, Ростове-на-Дону и т. д., будут иметь два избирательных бюллетеня. Избиратели Украины также будут иметь два бюллетеня, а избиратели Молдавской АССР будут иметь три избирательных бюллетеня. Таким образом, на основании ст. 22 Положения о выборах все, даже самые небольшие по численности народы СССР будут иметь своих представителей в Верховный Совет СССР.

Это и есть осуществление на практике национальной политики Ленина — Сталина.

Образование избирательных округов по выборам в Совет Союза и Совет Национальностей производится Президиумом Верховного Совета СССР (ст. 23) и список округов опубликовывается одновременно с установлением дня выборов (ст. 24).

ОБ ИЗБИРАТЕЛЬНЫХ УЧАСТКАХ

Для приема и подсчета голосов избирательные округа делятся на избирательные участки, они являются общими для выборов в Совет Союза и Совет Национальностей.

Образование их в городах производится городскими советами, а в городах с районным делением — районными советами и в сельских местностях — районными советами (ст. 25 и 26).

Часто задают вопрос: каким образом один избирательный участок в день выборов может обслужить, например, в Дагестанской автономной республике, три избирательные округа: в Совет Союза, в Совет Национальностей по РСФСР и по Дагестанской автономной республике. Я должен к этому добавить, что в небольшом по численности населения участке, вероятно, будет один избирательный ящик.

Избирательный участок является единственным пунктом для приема бюллетеней, а подсчет голосов по всем бюллетеням и передача итогов голосования соответствующим окружным избирательным комиссиям — дело участковой избирательной комиссии.

Территория сельсовета с числом жителей до 2 тысяч человек, как правило, составляет один избирательный участок. В станицах, деревнях, селах с населением от 500 до 2 тысяч организуется отдельный участок. А в северных и восточных районах, где преобладают мелкие поселения, допускается организация участков с количеством не менее ста жителей.

Города и сельские поселения, имеющие свыше двух тысяч населения, делятся на избирательные участки из расчета один избирательный участок на 1 500—2 500 человек населения. Суда с количеством не менее 50 избирателей, находящиеся в плавании, могут составить отдельный избирательный участок.

При больницах, родильных домах, домах инвалидов, санаториях с количеством избирателей не менее 50 создаются отдельные избирательные участки.

Избирательные участки организуются не позднее чем за 45 дней до выборов.

Работа по организации избирательных округов сейчас идет по всему Союзу, можно сказать уже произведена довольно большая предварительная к этому подготовка, но организация избирательных участков еще нигде не начата. Необходимо к этому приступить и приступить как можно скорее. Положение о выборах дает ясные указания, как это надо делать. Надо торопиться еще и потому, что списки избирателей составляются по избирательным участкам. Без предварительной наметки избирательного участка нельзя приступить к составлению списка избирателей. При этом местные советы будут иметь дело не только с территорией участков; им надо подумать и о помещении, которое можно будет использовать во время выборов. Одним словом, практической работы будет много, и где ее раньше начнут, там, несомненно, будут лучше подготовлены к выборам.

ОБ ИЗБИРАТЕЛЬНЫХ КОМИССИЯХ

Центральная избирательная комиссия по выборам в Верховный Совет СССР составляется из представителей общественных организаций и обществ трудящихся и утверждается Президиумом Верхов-

ного Совета СССР одновременно с опубликованием дня выборов (ст. 34).

По тому же принципу создаются избирательные комиссии по выборам в Совет Национальностей в каждой союзной и автономной республике, автономной области и национальном округе. Утверждаются они президиумами верховных советов республик и советами депутатов трудящихся автономных областей и национальных округов. Они наблюдают за неуклонным исполнением в ходе выборов «Положения о выборах в Верховный Совет СССР», рассматривают жалобы на неправильные действия избирательных комиссий и выносят по ним окончательные решения.

Окружные избирательные комиссии по выборам в Совет Союза и по выборам в Совет Национальностей составляются из представителей общественных организаций и обществ трудящихся в составе председателя, заместителя председателя, секретаря и восьми членов. Причем окружная избирательная комиссия по выборам в Совет Союза утверждается краевыми и областными советами депутатов трудящихся в республиках, где есть краевое или областное деление, и Верховными советами, где такового деления нет. Избирательные окружные комиссии по выборам в Совет Национальностей утверждаются Верховными советами республик и советами депутатов трудящихся автономных областей.

Окружные избирательные комиссии регистрируют выставленных кандидатов в Совет Союза и Совет Национальностей, снабжают участковые комиссии избирательными бюллетенями, производят подсчет голосов и выдают избранному депутату удостоверение об избрании.

Окружные по выборам в Совет Союза избирательные комиссии, помимо этого, наблюдают за своевременной организацией избирательных участков советами и исполкомами и своевременным составлением и доведением до всеобщего сведения списков избирателей, рассылают по участкам избирательные конверты.

Участковые избирательные комиссии организуются по принципу вышестоящих избирательных комиссий и утверждаются в городах городскими советами, в городах с районным делением районными советами, в сельских местностях районными советами — не позднее чем за 40 дней до выборов. Участковая комиссия производит по избирательному участку прием избирательных бюллетеней, подсчет голосов по каждому кандидату в депутаты Совета Союза и Совета Национальностей. По окончании голосования и подсчета делопроизводство по выборам передает в окружную по выборам в Совет Союза и в окружную по выборам в Совет Национальностей избирательные комиссии.

На участковую избирательную комиссию возложено проведение голосования избирателей. Она, так сказать, лицом к лицу сталкивается непосредственно с массами избирателей, и поэтому на ее организацию и личный подбор общественными организациями и обществами трудящихся должно быть обращено особое внимание. Во всяком случае в этой комиссии должны быть люди, авторитетные для избирателей. Такое голосование происходит впервые,

и нужно его провести максимально организованно, что в очень большой степени будет зависеть от умелого руководства участковой комиссии, от точного исполнения закона о выборах.

О ПОРЯДКЕ ВЫСТАВЛЕНИЯ КАНДИДАТОВ В ДЕПУТАТЫ ВЕРХОВНОГО СОВЕТА СССР

Право выставления кандидатов в депутаты Верховного Совета СССР очень широко: его осуществляют как центральные органы общественных организаций и обществ трудящихся, так и их республиканские, краевые, областные и районные органы, равно как общие собрания рабочих и служащих по предприятиям, красноармейцев по воинским частям, а также общие собрания крестьян по колхозам, рабочих и служащих совхозов —по совхозам (ст. 57).

Это значит, что рабочие, колхозники, служащие имеют полную возможность выдвинуть из своей среды кандидатуру в Верховный Совет СССР. Это предопределяет персональное обсуждение кандидатур на массовых собраниях как в городе, так и в деревне. Это говорит о том, что закон стремится связать тесными узами Верховный орган СССР с широкими массами народа.

Все общественные организации и общества трудящихся, выдвигающие кандидата в депутаты Верховного Совета, обязаны за тридцать дней до выборов зарегистрировать его в соответствующей окружной избирательной комиссии и должны представить протокол собрания за подписями членов президиума собрания, с указанием их возраста, места жительства, наименования организации, указания о месте, времени и количестве участников собрания; в протоколе должны быть указаны фамилия, имя, отчество кандидата, его возраст, местожительство, партийность, занятия. Помимо этого должно быть приложено заявление кандидата о его согласии баллотироваться по данному избирательному округу.

Каждой организации и обществу трудящихся, выставившим кандидата, зарегистрированного в окружной избирательной комиссии, равно как каждому гражданину СССР, обеспечивается право беспрепятственной агитации за этого кандидата на собраниях, в печати и иными способами (ст. 61, 65, 70). Отсюда видно, сколь невелики формальности по выставлению кандидатов в депутаты Верховного Совета и как велика забота по обеспечению прав общественных организаций и обществ трудящихся.

О ПОРЯДКЕ ГОЛОСОВАНИЯ

Выборы будут производиться в нерабочий день, с 6 часов утра до 12 часов ночи.

День выборов — самый ответственный. Он подведет итоги нашей агитационной и организационной подготовки к выборам. В особенности велика ответственность, возлагаемая на участковые избирательные комиссии, на их членов и председателей. Порядок голосования великолепно изложен в «Положении о выборах в Верховный Совет СССР». Важно, чтобы, выполняя этот порядок,

не сделать его в глазах избирателей стеснительным, лишним. Ведь весь установленный порядок добивается единственной цели — оградить избирателей от лишних стеснений, обеспечить тайну его голосования, дать возможность всей массе избирателей выразить свою волю голосованием.

Каждый избиратель может голосовать только лично, являясь в помещение для голосования и опуская избирательные бюллетени в запечатанном конверте в избирательный ящик. Избирательные бюллетени и конверт избиратель получает при предъявлении им секретарю участковой избирательной комиссии своего удостоверения личности и после проверки секретарем, что данный гражданин внесен в избирательный список по этому избирательному участку.

Затем он идет в изолированную от других лиц комнату или кабину, специально приспособленную для заполнения избирательных бюллетеней, где вычеркивает неугодных ему кандидатов, оставляет в каждом бюллетене фамилию того кандидата, за которого хочет голосовать, вкладывает бюллетени в конверт и, заклеив, опускает его в избирательный ящик. Очевидно, изолированных комнат или кабин в избирательном участке придется иметь две — три, чтобы не затягивать очередь голосующих.

Таков в общем процесс голосования. Запросов по этому поводу очень много, но мне кажется, что глава VII «Положения о выборах в Верховный Совет СССР» дает полный ответ на возникающие вопросы о порядке голосования, следует только внимательно прочитать эту главу.

ОБ ОПРЕДЕЛЕНИИ РЕЗУЛЬТАТОВ ВЫБОРОВ

«Положение о выборах в Верховный Совет СССР» в целом ориентируется на широкие массы трудящихся, оно направлено к тому, чтобы как можно лучше обеспечить избирательное право граждан Советского Союза. Статья 85 говорит, что при вскрытии избирательных ящиков и подсчете голосов имеют право присутствовать специально на то уполномоченные представители общественных организаций и обществ трудящихся, а также представители печати.

Признаются недействительными бюллетени неустановленного образца и цвета; поданные без конверта или в конверте неустановленного образца; с количеством кандидатов, превышающим число избираемых депутатов (ст. 90).

На основании протоколов, поступивших от участковых избирательных комиссий, окружные комиссии по выборам подсчитывают результаты голосования.

Кандидаты в депутаты Верховного Совета СССР, получившие абсолютное большинство голосов, т. е. больше половины всех голосов, поданных по округу и признанных действительными, считаются избранными (ст. 104).

После подписания протокола председатели окружных по выборам в Совет Союза и Совет Национальностей избирательных ко-

миссий оглашают результаты выборов и выдают избранным кандидатам в депутаты удостоверения об их избрании.

Этим заканчивается весь цикл выборов в Верховный Совет СССР, вернее — заканчивается общественно-политическая часть выборов, ибо работа Центральной, республиканских и окружных избирательных комиссий еще не прекращается. Окружные комиссии по выборам в Совет Национальностей, а также в Совет Союза свои протоколы посылают в комиссии по выборам в Совет Национальностей союзных и автономных республик и в Центральную избирательную комиссию. Центральная избирательная комиссия регистрирует избранных депутатов в Верховный Совет и все делопроизводство по выборам сдает мандатным комиссиям Совета Союза и Совета Национальностей. По представлению мандатной комиссии палаты решают либо признать полномочия, либо кассировать выборы отдельных депутатов.

Выборы в Верховный Совет Союза по новому избирательному закону на основе Сталинской Конституции есть новая веха в историческом развитии народов СССР и в истории советского государственного строительства. Демократизация избирательной системы по принципу всеобщего, равного и прямого избирательного права при тайном голосовании приведет в результате ее осуществления к дальнейшему усилению политической активности масс, вовлечению новых слоев трудящихся в управление государством. Диктатура пролетариата будет более гибкой, а, стало быть, более мощной системой государственного руководства рабочего класса обществом.

Новый избирательный закон воплощает в себе последовательный и до конца выдержанный советский социалистический демократизм, он свидетельствует о несокрушимой силе Советского государства и советского народа, безгранично преданного делу партии Ленина — Сталина, делу борьбы за коммунизм.

ВСЕНАРОДНОЕ ИЗУЧЕНИЕ СТАЛИНСКОЙ КОНСТИТУЦИИ И ПОЛОЖЕНИЯ О ВЫБОРАХ В ВЕРХОВНЫЙ СОВЕТ СССР ИДЕТ ПО ВСЕМ ГОРОДАМ И СЕЛАМ НЕОБЪЯТНОЙ НАШЕЙ СТРАНЫ

Говорят рабочие и колхозники, люди науки и техники, говорят старики и юноши, говорят женщины, говорят люди всех национальностей и рас, в братском содружестве работающие в великой социалистической стране

ПРАЗДНИК ТРУДЯЩИХСЯ г. ШАХТЫ

В МАССОВКЕ, ПОСВЯЩЕННОЙ «ПОЛОЖЕНИЮ О ВЫБОРАХ В ВЕРХОВНЫЙ СОВЕТ СССР» ПРИНЯЛО УЧАСТИЕ СВЫШЕ 10 ТЫСЯЧ ТРУДЯЩИХСЯ

Парк культуры и отдыха разукрашен лозунгами, плакатами, напоминающими каждому трудящемуся о великих завоеваниях страны Советов: о Сталинской Конституции, Положении о выборах в Верховный Совет Союза ССР.

Огромный транспарант расположен у зрительной площадки. На нем нарисован товарищ Сталин — творец новой Конституции. По главной аллее — портреты руководителей партии и правительства: тт. Молотова, Кагановича, Ворошилова, Калинина, Жданова, Микояна и других.

В парк ежеминутно со всех концов города стекаются трудящиеся. Оркестры исполняют замечательные советские песни.

На физкультурной площадке собралась большая толпа зрителей. Борцы, штангисты, легкоатлеты, волейболисты, бегуны показывают свою силу, ловкость.

...В 9 часов вечера на зрительной площадке открылся митинг, посвященный положению о выборах в Верховный Совет Союза ССР.

Под бурные аплодисменты избираются в почетный президиум вождь трудящихся всего мира товарищ СТАЛИН, члены Политбюро ЦК ВКП(б), руководители героической коммунистической партии Испании тт. Хозе Диас, Долорес Ибаррури (Пасионария), генеральный секретарь ЦК германской компартии т. Эрнст Тельман и Н. Крупская.

Имя товарища Сталина встречается бурной овацией трудящихся. Лозунги «Да здравствует великий вождь товарищ Сталин», «Да здравствует Сталинская Конституция — самая демократическая в мире» покрываются криками «ура». Радиорупоры, установленные по парку и всему району, разносят восторженную радость трудя-

щихся города, приветствующих Сталинскую Конституцию и ее организатора, великого друга и учителя трудящихся — товарища Сталина.

Докладчик приводит яркие примеры успехов социалистического строительства в стране Советов, говорит о великих завоеваниях трудящихся нашей родины, записанных в новой Сталинской Конституции. Дальше он рассказывает о бесправном положении рабочих и крестьян зарубежных стран.

Докладчик останавливается на огромнейших задачах, стоящих перед избирателями при проведении выборов на основе новой Сталинской Конституции. И, как только упоминается имя любимого товарища Сталина — организатора побед социалистического строительства, все присутствующие бурными рукоплесканиями отмечают великое имя гения человечества.

Затем на митинге выступают: работница тов. Олейникова, инструктор стахановских методов тов. Агафонов, детский врач тов. Марковская.

ВЫСТУПЛЕНИЕ СТАРОЙ РАБОТНИЦЫ ТОВ. ОЛЕЙНИКОВОЙ

— Весь мир трудящихся радуется нашим успехам, нашим достижениям. Раньше мы не могли мечтать об управлении государством. Я работала, например, на шахтах с утра до вечера. Никакой радости, никаких прав мы, трудящиеся женщины, не видели. Нас эксплоатировали капиталисты, заставляли много часов работать наравне с мужчинами, а денег платили меньше. Никакой заботы о женщине никто не проявлял. Только теперь наша партия и правительство сделали женщину равноправной во всем, дали ей жизнь радостную и счастливую.

Гордые соколы, питомцы великого Сталина — наши летчики-герои, в поднебесье открыли дорогу в Новый Свет. Весь мир поразился нашими открытиями. А разве это одно только наше достижение? Мы, женщины, бесправные и забитые в царское время, теперь, при советской власти, свободно вздохнули, оправились и показываем свои таланты. Куда бы мы ни заглянули, везде и всюду можно встретить женщину, выдвинутую на руководящую работу.

Обращаясь к молодежи, тов. Олейникова говорит:

— Вы счастливы тем, что живете в прекрасной советской стране, где так велика забота о каждом трудящемся.

Спасибо партии и правительству и великому Сталину за свободную и счастливую жизнь!

ВЫСТУПЛЕНИЕ ТОВ. АГАФОНОВА, ИНСТРУКТОРА СТАХАНОВСКИХ МЕТОДОВ

— В годы гражданской войны мы, шахтеры, были на передовых позициях.

Слабо вооруженная и разутая Красная Армия в годы граждан-

ской войны, сильная духом и единством, под руководством коммунистической партии сумела побить хорошо вооруженных и обутых врагов.

Мы, рабочий класс, — несокрушимая сила. Мы, трудящиеся, — творцы новой светлой жизни всего человечества. Нами руководит партия Ленина — Сталина.

Теперь наша страна могучая, богатая. Мы сыты, обуты и одеты.

Мало того, наша великая Красная Армия теперь вооружена так, что если враг нападет, то ему не поздоровится. Мы умеем управлять танками, самолетами, сложнейшим оружием и дадим крепкий отпор врагу.

Великий продолжатель дела Ленина — наш вождь и учитель товарищ Сталин дал нам самую демократическую в мире Конституцию. Мы должны за это благодарить партию Ленина — Сталина и ее великого вождя.

Выберем же в Верховный Совет Союза ССР самых достойных, преданных до конца делу Ленина — Сталина большевиков, партийных и непартийных.

Да здравствует товарищ Сталин!

Да здравствует Сталинская Конституция!

ВЫСТУПЛЕНИЕ ТОВ. МАРКОВСКОЙ, ДЕТСКОГО ВРАЧА ШАХТЫ «ОКТЯБРЬСКАЯ РЕВОЛЮЦИЯ»

— В годы свирепого произвола царизма женщина не могла мечтать о науках, об участии в общественной жизни. Женщинам вбивали в мозги, что они должны быть рабынями кухни. В капиталистических фашистских государствах и поныне женщины — эта половина населения — остаются за бортом. Женщине там не дано никаких прав.

Мы, женщины Советского Союза, поставлены в совершенно другие условия. Мы такие же равноправные граждане, как и мужчины. Мы можем избирать в совет и можем быть избранными.

Посмотрите, как заботятся наша партия и правительство о здоровье женщины. Для них строятся родильные дома, детские ясли, многосемейным выдаются огромные денежные пособия.

По всему Советскому Союзу организована огромная сеть детских санаториев.

Женщины не боятся посылать в санатории даже двухлетних ребят. Они доверяют врачам здоровье детей.

Да здравствует наша партия и правительство, дающие счастье и здоровье нам, женщинам и детям, всем трудящимся!

Да здравствует великий вождь и друг трудящихся — великий Сталин!

И вновь буря оваций, крики «ура», «Интернационал» покрывают голос последнего оратора, как и предыдущих.

РЕЗОЛЮЦИЯ ОБЩЕГОРОДСКОГО МИТИНГА ТРУДЯЩИХСЯ

Трудящиеся города Шахты, собравшись 24 июля на общегородской митинг, посвященный «Положению о выборах в Верховный Совет СССР», полностью одобряют новый советский Избирательный закон, обеспечивающий широчайшие права трудящимся нашего Советского Союза. Этот закон свидетельствует о том, что только в Советском Союзе, под руководством коммунистической партии и товарища Сталина, трудящиеся завоевали полную демократию, невиданную ни в одном государстве мира.

В нашей стране построен социализм. Наше общество состоит из свободных тружеников, рабочих, крестьян и трудовой интеллигенции. Все трудящиеся нашего великого Советского Союза, независимо от национальности и расы, имеют равное право избирать и быть избранными. Только в нашей цветущей стране социализма трудящиеся женщины видят заботу государства, только в нашей стране женщина — равноправный гражданин и наряду с мужчиной участвует в управлении государством.

Товарищ Сталин нас учит: страна Советов находится в капиталистическом окружении, и, что пока это окружение существует, враги будут засылать к нам в страну шпионов, вредителей и диверсантов. Предостережение товарища Сталина обязывает нас по-сталински вести подготовку к выборам, неослабно вести борьбу и разоблачать шпионов, диверсантов, засылаемых из-за рубежа, и их прямых помощников и союзников — троцкистско-бухаринских бандитов. Не может быть места на нашей советской земле фашистской мрази, нет пощады бандитам из фашистских охранок!

Каждый из нас должен хорошо знать Сталинскую Конституцию и изучить «Положение о выборах в Верховный Совет СССР». В органы власти мы должны выбрать людей, преданных партии и советской власти, людей, которые с честью боролись и будут бороться с врагами народа и их пособниками.

Мы накануне выборов и поэтому шире должны развернуть подготовку к выборам, резко улучшить работу советов, обеспечить дальнейший подъем стахановского движения, поднять угледобычу, выполнить свои производственные планы.

Партия и правительство требуют от шахт нашего района повышения угледобычи. И в дни подготовки к выборам мы должны с честью выполнить требования, которые к нам предъявляются.

Мы, рабочие, работницы и трудящиеся города Шахты приветствуем новый, самый демократический избирательный закон, приветствуем творца нашей Конституции товарища Сталина!

Да здравствует Сталинская Конституция!

Да здравствует коммунистическая партия и вождь трудящихся всего мира товарищ Сталин!

Газ. «Красный шахтер» от 26 июля 1937 г.

БЕСЕДА НА «СКОРОХОДЕ» ОБ ИЗБИРАТЕЛЬНОМ ЗАКОНЕ

В небольшом зале фабричного партийного комитета собралась группа старых рабочих «Скорохода».

Это было не официальное собрание, а простая, дружеская беседа. Речь шла о новом избирательном законе. Выступали люди разных профессий и должностей — закройщица, мездрильщик, слесарь, заместитель начальника цеха... Выступали люди, за плечами которых десятки лет жизни в царской буржуазно-помещичьей России, и ровесники Октября, не знавшие иной жизни, кроме той свободной, счастливой, радостной жизни, которой они живут в стране Советов.

КАК ПРОВОДИЛИСЬ ВЫБОРЫ В ГОСУДАРСТВЕННУЮ ДУМУ

Молодежь допытывалась у стариков, чтобы они рассказали о том, как проходили выборы в царской России. Оказалось, что большинство старых рабочих «Скорохода» ни в каких выборах не участвовало. Старшие вспоминали о выборах в Государственную думу, проводившихся в 1912 году, — свидетелями которых они были, но не участниками.

— Я в то время, — начал свой рассказ тов. Коган, — жил в Риге по чужому паспорту...

Голос с места:— Почему по чужому?

Коган. — Во-первых, я, как еврей, не имел права на жительство ни в Петербурге, ни в Риге, ни в других губерниях страны, кроме так называемой черты оседлости — нынешней Белоруссии и части Украины, где в убогих, нищих местечках ютилась еврейская беднота. Но вина моя была не только в том, что я еврей. Меня незадолго до выборов арестовали за революционные настроения, через некоторое время выпустили, но установили слежку. Так что о праве голоса я мечтать не мог. Но в выборах я все-таки участвовал. На мою долю выпала роль... переводчика. Среди рабочих Риги очень немногие знали русский язык. А избирательные списки, бюллетени и всякие инструкции печатались только на русском языке. Латышский язык — язык местного населения — царское правительство беспощадно изгоняло. Это делалось сознательно, чтобы лишить рижских рабочих возможности участвовать в выборах. Я немножко знал латышский язык, и рабочие разрывали меня на части, требуя, чтобы я переводил им...

Голос с места: — А все ли избиратели посылали равное количество депутатов в Думу?

Коган. — Если бы все посылали равное количество, в Думе было бы не шесть рабочих депутатов-большевиков, а в десятки раз больше. Они бы заполнили огромную часть зала в Таврическом дворце. Царское правительство этого боялось, и потому была создана система так называемых курий. Была землевладельческая курия, в которую входили помещики. Она посылала одного депутата на 230 человек. Буржуазия разделялась на две курии. 1-я городская курия, куда входили крупные собственники, посылала

одного депутата на 1 000 человек, а 2-я городская курия, состоявшая из более мелких капиталистических хищников, посылала одного депутата на 15 тысяч человек. От крестьянской курии шел один депутат на 60 тысяч человек, *а от рабочей курии один депутат на 125 тысяч человек. Вот и высчитайте. Выходит, голос одного помещика-зубра весил столько, сколько весили голоса пятисот пятидесяти рабочих.* Это было мошенничество, фальсификация, а не выборы. О куриях я вспомнил, когда прочел наш новый избирательный закон, предоставляющий всем гражданам всеобщее прямое и *равное* избирательное право. Все избиратели равны. Где бы ты ни жил, кем бы ни работал — рабочим, инженером, профессором или уборщицей — твой голос весит столько же, сколько и голос любого другого избирателя. Это и есть настоящая демократия.

КАК ВЫБИРАЛИ ВОЛОСТНОГО СТАРШИНУ

— Здесь рассказывали, как избирали в Думу. А я расскажу, как мы в деревне волостного старшину выбирали. Там дело было проще. Волостным старшиной мог быть, конечно, только богатый мужик, у которого дом, хозяйство, много земли — вернее говоря, кулак. Богатеи очень стремились в волостные, это им приносило много выгод, одних податей сколько можно было украсть. Какую же кулаки «предвыборную» работу проводили? А вот какую. Соберут известных на селе крикунов, кулацких подпевал, и начинают их спаивать. Кто больше водки поставит, за того крикуны и кричат, того и проталкивают в волостные. Я сам из Карамышева, что в бывшей Псковской губернии. Я помню, как «избранники» наши — волостные старшины — розгами народ пороли. Это были смертельные враги бедноты, кровопийцы, холуи и прислужники полиции.

Кроме курий, подкупа, водки был у помещиков и кулаков еще один крепкий помощник. Это — темнота народная. Мне седьмой десяток пошел, а я только после революции грамоте обучился. А какая может быть демократия, если народ безграмотен? Советская власть все силы кладет, чтобы каждый был грамотным и ученым. Вам и вузы, вам и техникумы, вам и промакадемии, в которых многие скороходовские рабочие обучаются. А я вот вспоминаю, как сына своего обучал. Сам я был неграмотный, но сына решил обучить, чтобы он жил лучше. Денег, которые я получал на «Скороходе» еле-еле на хлеб да на щи хватало. Так я после работы на фабрике иду, бывало, грузить, получаю за выгрузку фунт хлеба или овса да отдаю их какому-нибудь умному парню, чтобы он сына моего обучил. После революции учеба сына, конечно, иначе пошла. Он сейчас летчик, орденом Красного Знамени награжден за боевые заслуги.

Наше мудрое правительство не только предоставляет великие свободы народу, оно заботится, чтобы народ мог воспользоваться этими свободами. Теперь и я, старый мездрильщик «Скорохода», прозябавший десятки лет в темноте и невежестве, могу прочитать

Конституцию, избирательный закон, список кандидатов и внести в мой избирательный бюллетень тех, кого я считаю самыми достойными.

Семенов (мездрильщик).

БЕСПРАВИЕ ТРУДЯЩИХСЯ В ФАШИСТСКОЙ АВСТРИИ

— Я могу рассказать о порядках, которые ничем не отличаются от порядков, существовавших в царской России. Я сам испытал на собственной спине эти порядки, хотя мне не седьмой десяток пошел, как товарищу Семенову, а исполнилось всего лишь двадцать пять лет. Существуют эти порядки в Австрии, откуда я три года тому назад вместе с другими участниками венского революционного восстания уехал в СССР.

Я на своей родине ни разу ни в каких выборах не участвовал. Там раньше имели право выбирать лишь достигшие двадцати одного года. Буржуазия боится молодежи, как чорт ладана, потому что молодежь имеет с буржуазией особые счеты, — за искалеченную юность, за безработицу, за то, что нет возможности учиться, жить человеческой жизнью.

Но сейчас в Австрии лишены прав и молодежь и взрослые. Фашисты всех уравняли в бесправии. В Австрии выборы отменены. Президент в Австрии не избирается народом, а назначается бургомистрами муниципалитетов. В царской России они назывались, кажется, губернаторами. Вот одни эти губернаторы и пользуются правом выдвигать президента. Горсточка капиталистов, помещиков и фашистских чиновников открыто отняла у народа его демократические права. При президенте в качестве совещательного органа существует государственный совет. Этот совет избирается... президентом. Там даже слово «выборы» упразднено. Члены государственного совета не избираются, а «призываются». В австрийской конституции так сказано: «Президент союза призывает в государственный совет сроком на 10 лет заслуженных, твердого характера союзных граждан, от которых позволительно ожидать полного понимания потребностей и задач государства». А что значит на фашистском языке полное понимание задач государства, мы знаем. Фашисты и их прихвостни, реакционеры, заклятые враги трудящегося народа — вот кто подбирается в австрийский государственный совет. В другой совещательный орган при президенте — в культурный совет подбираются в первую очередь «представители законно признанных церквей и религиозных обществ».

Вот как создаются в Австрии органы «народного представительства». Вот к чему привели нашу страну Фридрихи Адлеры и другие подлые предатели рабочего класса.

Я горжусь тем, что живу среди вас, свободные граждане великой страны Советов, что живу в стране, где господствует самая демократическая в мире Конституция и самый демократический в мире избирательный закон. Я горжусь своим великим почетным правом участвовать в выборах Верховного Совета СССР.

Швец (шуцбундовец, затяжчик цеха рантовой обуви).

ЖЕНЩИНА ЗА РУБЕЖОМ И В СТРАНЕ СОВЕТОВ

— Странно подумать, товарищи, но и сейчас даже в такой передовой буржуазной стране, как Франция, женщина не участвует в выборах.

Голос с места: — Выходит, что женщина там в роли лишенца.

Иванова. — Теперь давайте посмотрим, что бы было, если бы наша фабрика находилась во Франции. *На «Скороходе» из семнадцати тысяч работающих одиннадцать тысяч женщин. Выходит, что все мы — одиннадцать тысяч скороходовских работниц — были бы лишены избирательных прав.* В этой комнате рядом со мной сидят знатные женщины «Скорохода». Вот стахановка цеха детской обуви Горевицкая. Она дает 530—540 пар при норме в 365 пар. Но Горевицкая, я думаю, активно проявляет себя не только на производстве.

Горевицкая. — Да, я участвовала в работе секции коммунального хозяйства Ленсовета, два года проработала. Потом была избрана на профсоюзную работу в цехе. Сейчас выдвинута кандидатом в состав фабричного комитета.

Иванова. — А живи Горевицкая во Франции, — ее бы лишили прав участвовать в государственной жизни страны... Вот сидит Никифорова Маруся — лучшая наша стахановка-закройщица. Ею вся фабрика гордится. Ей двадцать четыре года. За несколько лет она окончила фабзавуч, выдвинулась в число передовых людей фабрики, ее направили на учебу в Промакадемию. Пройдет несколько лет, и она будет инженером, командиром производства. Так растет в нашей стране женщина.

Среди нас находится старая работница Шалтаева. Кем была она до революции? Прислугой у кронштадтского купца. А сейчас она — известный на фабрике человек, партийный активист, групповой партийный агитатор.

Теперь о себе скажу. Меня скороходовцы выбрали депутатом в районный совет. На фабрике мне приходилось заменять председателя депутатской группы — она у нас тоже женщина. Совсем недавно я была простой рядовой работницей, а сейчас выдвинута заместителем начальника цеха.

Петровская. — Правильно говорит Иванова. Женщине у нас широкая дорога. Я тоже недавно выдвинута в заместители начальника цеха детской обуви, второй год учусь в Промакадемии.

Иванова (заместитель начальника закройного цеха).

БРАТСКОЕ СОДРУЖЕСТВО ВСЕХ НАЦИОНАЛЬНОСТЕЙ

— Недавно наша заводская газета выпустила очень интересный номер. В нем были помещены заметки рабочих-скороходовцев всех национальностей. На нашей фабрике работают русские и евреи, немцы и поляки, латыши и татары, австрийцы и белоруссы, финны и украинцы, литовцы и грузины, шведы и монголы, эстонцы и карелы, венгерцы и армяне, чехословаки и народ Коми, французы

и башкиры, мордва и бурят-монголы, мадьяры и китайцы... *Из семнадцати тысяч рабочих «Скорохода» четырнадцать тысяч русских, остальные — других национальностей. В любой буржуазной стране три тысячи скороходовцев, принадлежащих к национальным меньшинствам, были бы всеми способами отперты от участия в выборах. А мы дружной рабочей семьей пойдем к избирательным урнам.*

Я — татарка, родилась в деревне Черемшан, в ста километрах от Казани. Несколько лет тому назад я приехала в Ленинград, но связь с родной деревней поддерживала все время. Веселые письма я получаю оттуда! Не узнать, пишут родные, наших Черемшан. Построена большая школа семилетка, больница, ясли. Автобус ходит в деревню. Колхозники и колхозницы надевают в праздничные дни новые нарядные платья.

На «Скороход» я приехала, как в родную семью. С русскими работницами я дружу, как с сестрами. Какое-нибудь затруднение в работе — я с ними советуюсь, они мне помогают. Здесь выступали товарищи и говорили о том, как они радуются нашей Конституции, нашему избирательному закону. Я радуюсь им втройне. Ничто не помешает мне принять участие в выборах — ни то, что я женщина, ни то, что я молода, ни то, что я татарка — дочь ранее угнетенного, а сейчас полноправного, свободного народа.

Гараева Рахим (стахановка цеха детской обуви).

СОВЕТСКАЯ МОЛОДЕЖЬ — САМАЯ СЧАСТЛИВАЯ В МИРЕ

Мне скоро исполнится двадцать один год. *На «Скороходе» 4 700 рабочих моего возраста и моложе. Выходит, что в капиталистических странах мы были бы лишены избирательных прав.* А в некоторых странах, например, в Норвегии, как я читал, право избирать имеют только достигшие двадцатитрехлетнего возраста.

Я готовлюсь к вступлению в ряды армии. Мне скоро призываться. Я должен был раньше призываться, но мне дали отсрочку, чтобы я окончил техникум.

Голос с места: — В капиталистической стране не посмотрели бы, что ты учишься, забрали бы в солдаты.

Голос с места: — И ты сразу был бы лишен всех гражданских прав. Солдат там не выбирает, не имеет права голоса.

Маракушин. — Я готовлюсь к армии с большой радостью. Хочу притти туда подготовленным. Я изучил мотор автомашины, сдал нормы на ворошиловского стрелка первой и второй ступени, участвовал в фабричных и районных стрелковых соревнованиях. Уверен — что в рядах армии сумею послужить отечеству, как полагается комсомольцу, советскому патриоту.

Я с большим интересом слушал рассказы старших товарищей. Мы — самая счастливая в мире молодежь. И за свое счастье, за свою родину мы постоять сумеем.

Маракушин (комсомолец, слесарь).

— Десять лет тому назад я поступила в фабзавуч при «Скороходе». Мать мне говорила: — Тебя учат да тебе еще и платят, смотри же учись хорошо, оправдай доверие... Когда я кончила фабзавуч, пошла работать закройщицей.

Работа у меня ладилась, зарабатывать сразу стала прилично, хватило не только для меня, но и для матери и для младшей сестренки с братишкой.

Как работницу, меня уважали, ценили, выдвигали. Я все думала, чем мне отблагодарить фабрику, страну за все хорошее, что они сделали для меня. И вот началось стахановское движение. Я твердо решила стать стахановкой. Дома я все время думала, как лучше организовать рабочее место. Муж мой тоже закройщик, и мы вместе с ним высчитывали, сколько времени уйдет на выработку одной пары. Когда я пришла в цех, у меня все было подготовлено. Я сразу стала намного перевыполнять норму.

Сейчас меня выдвинули инструктором, я руковожу целой бригадой.

Передо мной открыты все дороги. Может быть, все это и не имеет прямого отношения к теме нашей беседы о новом избирательном законе, но я хотела поделиться своими чувствами, я хотела сказать, что рядовую работницу Мартынову знают и уважают и на «Скороходе» и на других фабриках обувной промышленности только за то, что она честно, добросовестно, по-стахановски работает. Родина наша любит нас, ласкает, оберегает, и мы отвечаем ей такой же горячей любовью.

Мартынова (закройщица-стахановка).

★

Этими словами лучшей стахановки Мартыновой закончилась простая, дружеская беседа о новом избирательном законе, происходившая на фабрике «Скороход».

Газ. «Ленинградская Правда» от 22 июля 1937 г.

СОБРАНИЕ В КОЛХОЗЕ ИМЕНИ ЛЕНИНА

Вглубь и вширь раскинулись хлопковые массивы колхоза имени Ленина, селения Кара-Сахкал, Кюрдамирского района. Куда ни бросишь взгляд, повсюду сплошным зеленым ковром простирается хлопок.

В этом году будет обильный урожай. Сейчас на полях заняты сбором совки, обработкой и поливкой хлопка. Колхозницы-стахановки Лалазар Зейналова, М. Мамедова, Самарух Османова, Фындык Ганиева, Афрус Мамедова, стахановец Кадыр Зейналов и другие выполняют дневные задания на 200 процентов.

В колхозе 150 гектаров хлопка. С каждого гектара в этом году колхозники обещают собрать 62 центнера. Стахановка Зейналова обещает со своим звеном дать 120 центнеров.

Колхоз им. Ленина — миллионер. В прошлом году каждый колхозник получил на трудодень 32 рубля. В этом году доходы будут значительно выше.

30 июля в поле, под камышевым навесом в колхозном стане, собрались колхозники. Собрались все вместе, чтобы на общем собрании продолжить начатое в бригадах обсуждение нового избирательного закона.

Во время обеденного перерыва, после отдыха, в станах шло обсуждение закона.

ИЗУЧИМ НОВЫЙ ИЗБИРАТЕЛЬНЫЙ ЗАКОН

— Сталинская Конституция дает нам право и выбирать и быть избранными.

Счастливую родину, вольную, свободную жизнь мы, молодежь, никому не отдадим. С большой радостью готовятся наши товарищи вступить в Красную Армию. И там они будут пользоваться всеми гражданскими правами.

Мы, колхозники, пользуемся такими правами, которыми не пользуются крестьяне ни в одной стране. Эти права мы должны использовать на благо нашей родины. Я обязуюсь от имени своего звена дать с га 100 центперов хлопка, чтобы колхоз наш был богаче, страна сильней.

Мы все должны хорошо знать наш закон. Если мы будем плохо знать закон, наши враги используют и это в своих вражеских целях.

В ответ на сталинский избирательный закон проведем обработку хлопка лучше, чем в прошлом году, получим на трудодень не 32 рубля, как в прошлом году, а больше.

Кадыр Зейналов.

ВРАГ ЕЩЕ НЕ ДОБИТ

— Готовясь к выборам в Верховный Совет, мы должны поднять бдительность, чтобы враг не мог проникнуть в советы. Нужно смотреть в оба, товарищи! В прошлом году колхозники нашего села получили на трудодень 32 рубля. Враги, пробравшиеся в руководство колхозом, навредили нам немало. Они украли более тысячи трудодней у колхозников, сознательно вызывали у них недовольство.

На хлопковые поля колхозники ходили пешком, несмотря на то, что колхозная машина стояла без дела. Это безобразие и сейчас продолжается.

Вражеское охвостье и сейчас еще действует в нашем колхозе. Во время выборов они будут пытаться срывать наши собрания. Чужаки нашептывали нашим колхозникам, чтобы они не шли на собрание: «Без вас обойдется, что там есть интересного». — Враг ловок, он хитро ведет агитацию. Мы должны разоблачить всех врагов.

Сейчас работа по обработке хлопка в разгаре. Нам, товарищи, нельзя ни на минуту успокаиваться, что главные враги в колхозе разоблачены. Нужно напрячь все силы для того, чтобы собрать урожай хлопка больше, чем в прошлом году. Дадим со 150 гектаров по 62 центнера хлопка! Давайте все работать так, как наши лучшие стахановки-женщины нашего колхоза.

Гейдар Османов.

ХОРОШО СТАЛА ЖИТЬ ЖЕНЩИНА

— Раньше мы, женщины, не имели права участвовать в выборах, да и теперь там, где нет советской власти, женщины лишены этого права.

Если бы сейчас у нас были прежние порядки, то 110 женщин, которые работают у нас в колхозе, не имели бы права голосовать, а быть избранными — тем более. Забота нашей большевистской партии, товарища Сталина, дала нам, женщинам, право выбирать и быть избранными, поэтому мы от всего сердца говорим: «Спасибо тебе, товарищ Сталин».

Раньше так говорили: «Женщины не могут работать, они только могут заниматься домашними делами», а теперь, в сталинское время, женщины работают не хуже мужчин. У нас в колхозе бывает, что мужчины колеблются, а колхозницы говорят: давайте соберем 62 центнера хлопка с гектара. И соберут. Вот стахановки-женщины здесь сидящие — Манысума Мамедова, Ханум Мустафаева, Фындык Ганиева, Афрус Мамедова — и другие выполняют дневной план обработки хлопка на 150—200 процентов.

Вот Самарух Османова 9 лет членом сельсовета работает, окончила 7-летку, ведет общественную работу в колхозе, кандидат партии. А таких, как Самарух, у нас не мало.

Но, товарищи, у нас в колхозе есть еще женщины, которые имеют мало трудодней. Сейчас горячая пора ухода за хлопком. Мы не должны терять время. У меня в звене 5 гектаров. Я и моя бригада будем голосовать за преданного партии человека — не только избирательным бюллетенем, но и сбором с гектара 120 центнеров хлопка.

Лалазар Зейналова.

Я И МУЖ ИМЕЕМ ОДИНАКОВЫЕ ПРАВА

— Старое время, когда беки были хозяевами, ушло навсегда от нас. Наше время — это сталинское время. Живем мы, и забота Сталина, как солнце, согревает нас. У меня много детей. Государство помогает мне их воспитывать.

У меня муж был бедняк, поэтому беки не дали моему мужу права голосовать.

Теперь я и муж имеем одинаковые права, мы оба будем выбирать в советы.

Только в нашей стране каждый трудящийся имеет право участвовать в выборах.

Мы сейчас на собрании обсуждаем новый избирательный закон. Теперь, я думаю, нам нужно перенести обсуждение закона в дома колхозников. Каждый из нас должен хорошо знать свои права. Пройдет еще месяц, колхозницы будут знать закон, но мы не должны сворачивать работу. Нам надо подготовить колхоз к выборам. Женщины должны итти впереди и показывать всем пример, как надо готовиться к выборам.

Гульхана Масманова.

ОТ НАС ЗАВИСИТ МОЩЬ НАШЕЙ РОДИНЫ

— Наш колхоз — миллионер. Добились мы этого потому, что работали хорошо, а работать мы можем еще лучше. От нас самих зависит рост колхоза, рост наших трудодней, нашей зажиточности. От нас зависит и мощь нашей родины.

В избирательном законе нам даются большие права, но я хочу особо сказать об обязанностях, которые мы должны выполнить перед своей страной. Некоторые из нас не осознали этих обязанностей, плохо работают, безразлично относятся к колхозным делам. То, что в нашем колхозе разворовывали наше богатство, говорит о том, что мы еще не научились следить за тем, как работают у нас люди.

Мы должны научиться беречь от врагов колхозную собственность и добиться в этом году хорошего урожая хлопка.

Любимый Сталин делает для нас все, чтобы мы жили хорошо. У нас есть навечно за нами закрепленная земля.

Урфат Гусейнов.

КАК ПРОВОДИЛИСЬ «ВЫБОРЫ» ЮЗБАШИ

— Мне седьмой десяток пошел, но я хорошо помню и расскажу, как мы в селении юзбаши «выбирали». Задолго до начала «выбора» юзбаши его холуи начинали проводить «предвыборную» работу. Каждый день в дом приходили и говорили: надо орех бросать в сарныч такого бека. Орехи служили избирательным бюллетенем, а «сарныч» (кувшин) избирательной урной. В то же время пристав и казаки приезжали в селение. Выставляли кандидатуру и нам приказывали, что в этом селении юзбаши должен быть такой бек. Во время голосования нас не пускали самих бросать в сарныч орех, только один человек, самый богатый, собирал орехи, клал в свой карман, шел и бросал, в какой он хотел сарныч. В то время не всем разрешали участвовать в выборах. Из 60 человек только 20 человек присутствовали во время выборов, а в выборах участвовал один человек — аг-сахкал, белая борода. Аг-сахкала всегда выбирали из богатых. Если кто не хотел голосовать за богатого, его били. Например, в нашем селении кулаки Абдул и Алекпер предлагали: голосуйте за нас. Бедняки Мурсал и Азай (вот они здесь сидят) отказались голосовать за них. Тогда их начали бить и кричать: всех так будем бить, кто за нас голосовать не будет.

Сейчас все мы свободны. Советские выборы — это такие выборы, когда народ отбирает лучших людей из народа.

Мири Мамедов.

УСИЛИТЬ АНТИРЕЛИГИОЗНУЮ ПРОПАГАНДУ

— Мири Мамедов правильно здесь говорил. Когда «выбирали» юзбаши, кулаки и муллы пришли ко мне и предложили: «Сейчас же пойди к приставу и скажи, что вы хотите избрать богатого Абдула». Я отказался. Тогда взяли меня кулаки со своими людьми и избили палками.

Раньше темнота народная была помощником богатеям. Советская власть сделала все, чтобы я грамотным стал. Сталинскую Конституцию читаю и буду голосовать за того, кого я считаю преданным партии человеком.

Хочу, товарищи, сказать о муллах. Они пользуются тем, что мы ослабляем бдительность. Они удерживают крестьян от вступления в колхоз. Эти люди — наши враги. Они мечтают о восстановлении старых порядков. А между тем отпора их агитация не встречает. Агитационной работы у нас в колхозе, надо сказать, не ведется вовсе.

Надо всем колхозникам хорошо изучить избирательный закон и понять, что муллы и кулаки — наши враги.

Мурсал Гусейнов.

ЗА КОГО Я БУДУ ГОЛОСОВАТЬ

— За кого я буду голосовать в советы? Товарищи, муллу, кулака, людей, которые присвоили колхозную собственность, бюрократов, мы не будем выбирать. Будем голосовать за человека, который предан большевистской партии, активен и чист, как родниковая вода.

Мы за того должны голосовать, кого хорошо знаем. Если так не будем делать, в советы может попасть и враг.

Голос с места:— Пьяница и бездельник может тогда попасть.

Товарищи, пьяница и бездельник только вред нам нанесут, за бездельем часто враги скрываются.

Я буду голосовать за того человека, который на деле проводит политику большевистской партии и предан нам, народу. В совет должны быть выбраны партийные и непартийные большевики.

Гаджи Бала Эфендиев.

ВЫШЕ БДИТЕЛЬНОСТЬ

— Товарищи, все вы хорошо помните о том, как шайка врагов нагло растрачивала имущество нашего колхоза.

Во главе этой шайки был председатель колхоза Рашид Махарамов, который вместе со счетоводом Али Гасаном Гасановым, кассиром Джафаровым и работником райземотдела Амираджановым разворовали около 12 тысяч рублей колхозной собственности.

Враги у нас еще не все разоблачены, а разоблаченные гуляют на свободе, запутывают колхозников. Почему их до сих пор не посадили? В этом виноват прокурор. Надо сказать, что если бы председатель сельсовета Ага Мирза Мамедов и секретарь парткома колхоза Фатали Ибрагимов больше бы уделяли внимания колхозу, этой растраты не было бы. Если бы тов. Мамедов и Ибрагимов были бы больше бдительны, то они разоблачили бы врагов.

Нам надо поднять бдительность, ибо враги впредь будут пытаться нам вредить. Скоро будут выборы. Враги тоже к ним готовятся. Мы должны разоблачить до конца преступное гнездо, выкурить из всех щелей гадов, покушающихся на нашу счастливую жизнь.

Султан Исмаилов.

Газ. «Бакинский рабочий» от 3 августа 1937 г.

СОБРАНИЕ ИЗБИРАТЕЛЕЙ

Вечером после работы в красный уголок пришли старые и молодые производственники депо Курск. Здесь были люди самых различных возрастов и профессий — пятидесятилетние старики и двадцатилетние ровесники Октября: машинисты и инженеры, слесари и техники, электросварщики и обтирщицы. Это не было официальное собрание, а задушевная, простая беседа. Встретились два поколения. Речь шла о Сталинской Конституции, о новом избирательном законе. Жизнерадостная, задорная молодежь — слесаря: Петр и Михаил Булатниковы, электросварщик Дмитрий Писклов, машинист Василий Прокопов и другие, никогда не испытавшие на себе ужасов капиталистического рабства, хотят послушать стариков, чтобы они рассказали, как раньше в царской России выбирали Государственную думу. И потомственные, убеленные сединами железнодорожники: Иван Игнатьевич Новиков, Дмитрий Данилович Бутов, Владимир Иванович Бочаров, Василий Яковлевич Волошин и другие в живых, образных рассказах передали проклятое прошлое, приводили яркие факты бесправия и мучения пролетариев: рассказали о комедии выборов в Государственную думу.

ДЕЛА ВЕРШИЛА КУЧКА БОГАТЕЕВ

— В моей памяти, — начал свой рассказ старый машинист тов. Новиков, — еще не изгладилось прошлое.

В Ямской до революции жили представители двух классов: с одной стороны, крупные спекулянты, купцы и домовладельцы, а с другой,—мы, пролетарии. Мы не имели права участвовать в выборах, так как по законам царской власти для этого требовалась оседлость, а большинство из нас в поисках работы кочевало с одного на другое место. Не участвовали в выборах и наши семьи. Я уже не говорю о женщинах. Они совсем во внимание не при-

нимались. На выборах подсчитывали «души» мужские, но не женские.

Все дела вершила кучка богатеев. Они-то, эти гласные, как их называли, и пользовались правом избирать и быть избранными.

Старый железнодорожник, член партии тов. Волошин, дополняет рассказ тов. Новикова.

— Выборы старшины в слободе, — говорит тов. Волошин, — обычно проходили осенью. К этому времени местные заправилы и тузы развертывали деятельную подготовку. Им помогали попы. Кулаки спаивали народ и, пользуясь тем, что большинство бедноты было в долгах, в обмен за это требовали, чтобы они выбирали уже указанную ими кандидатуру.

Выборы гласных и старшины проходили обычно на базарной площади. Заранее подготовленные крикуны и подкулачники орали: давай Галдина, давай Козявкина. Это были крупные кущы и предприниматели. Их и сажали в гласные и старшинами.

Помнится, перед Октябрьской революцией рабочие Курска избрали выборщиками в Государственную думу своих представителей — Анну Аристархову и Гудилина. Немало пришлось положить на это трудов. Царские опричники всячески пытались помешать рабочим. Царское правительство, как огня, боялось революционных рабочих. Депутатов быстро упрятали в тюрьму, а потом сослали в Сибирь.

НАЦИОНАЛЬНОСТИ УГНЕТАЛИСЬ

— На Курском узле до революции работали представители многих национальностей — украинцы, мордвины, татары, грузины, поляки. Они не только не имели права участвовать в выборах, в общественной жизни, но всячески притеснялись. Городовой мог избить татарина или украинца, и никто его за это не привлекал к суду. Так было в прошлом. И нам иногда следует вспоминать об этом проклятом прошлом. Пусть молодежь еще больше поймет, какие огромные завоевания получили мы в результате Великой Октябрьской социалистической революции. Только после революции мы получили возможность жить радостно и счастливо. У нас братское содружество всех национальностей.

Старосельцев (машинист и дежурный по депо), дополняя тт. Новикова и Волошина, говорит:

— Кое-что из прошлого, хотя я и не так уж стар, мне тоже хочется рассказать. В Ямской, я помню, было человек 5—6 крупных торговцев и буржуа, которые заворачивали всеми делами. Были это Коклины, Сахаровы, Бурцевы, Масленниковы.

Большинство железнодорожников поселка находилось в кабале у этих богатеев. Бурцевы, Коклины, Масленниковы и руководили выборами и протаскивали своих людей в старшины и гласные. Последнее время в роли гласного ходил Масленников. Кто этот Масленников? Крупный торговец, спекулянт и домовладелец. Он скупал всю землю в Ямской и на этом наживался. Таких людей и ставили

старшинами, они были нужны царскому правительству. Слышали мы, что от Курской губернии в Государственную думу избрали дворянина—палача Маркова. Кто его выбирал, кто за него голосовал,— ясно, буржуазия. Рабочий народ был бесправен, и его мнения не спрашивали.

КАПИТАЛИСТИЧЕСКАЯ «ДЕМОКРАТИЯ»

—То, что когда-то было у нас и чего уже никогда не будет, — продолжает тов. Старосельцев, — сейчас можно наблюдать за границей, в капиталистических странах. Возьмите Америку, Францию, Англию, я уже не говорю о Германии, Италии, Японии и других фашистских странах, где фактически выборов не бывает. Для того, чтобы участвовать в выборах, положим, в Англии, нужно иметь большой капитал, ценз оседлости, образование. Все эти барьеры поставлены не случайно, а для того, чтобы устранить рабочий класс от выборов. В Америке миллионы негров совсем лишены права голоса. Миллионы женщин также не имеют права избирать и быть избранными.

ЖЕНЩИНА — ПОЛИТИЧЕСКИЙ ДЕЯТЕЛЬ СТРАНЫ

Карачевиева Татьяна Никифоровна (обтирщица депо Курск) говорит о женщинах.

— На Курском узле занято сейчас полторы тысячи женщин. При царском правительстве все они были лишены права участвовать в выборах государственных органов.

Теперь наши женщины работают слесарями, токарями, обтирщицами, техниками, инженерами. Женщине в нашей стране предоставлены такие же права, как и мужчине. Они равно будут участвовать в выборах Верховного Совета СССР. Женщина у нас имеет право также и на образование и на труд. Можешь работать на любом посту. Вот, я помню, как мне приходилось мучиться до революции! Было в нашей семье 6 человек, а работал один — муж, получал 19 рублей в месяц.

А теперь я сама зарабатываю 250—300 рублей в месяц.

Так, бывало, на 19 рублей и перебивались. Только после революции мы вздохнули полной грудью. Дети мои сейчас все кончили среднюю школу. Все работают, хорошо обеспечены. Спасибо советской власти за то, что она вывела их в люди.

Октябрьская социалистическая революция принесла нам, женщинам, свободу и равноправие; у нас женщина — политический деятель страны.

Собравшиеся рабочие и работницы начинают припоминать, кто и где из женщин работниц депо учится или работает. Десятки молодых девушек окончили или заканчивают высшие учебные заведения. Бочарова и Толмачева учатся в Московском институте инженеров транспорта. Слесарь Полякова уже окончила институт и теперь инженер-транспортник. Всех не перечислишь! За годы советской власти выросла замечательная поросль молодых большевиков.

СЧАСТЛИВАЯ СОВЕТСКАЯ МОЛОДЕЖЬ

Молодежи принадлежит будущее. Она — эта молодежь — завершит строительство коммунистического общества.

— Нашей молодежи, живущей в сталинскую эпоху, — говорит двадцатитрехлетний техник депо Николай Толмачев, — открыты все пути. Право на образование, право на труд, на отдых навсегда записаны в Сталинскую Конституцию. Миллионы молодых людей нашей страны получают среднее и высшее образование. Им всегда обеспечена работа, возможность заниматься любимым делом. Сотни молодых людей перед лицом всего мира показывают чудеса героизма. Мы любим свою родину, свое правительство, свою партию и готовы отдать за них, если это потребуется, свою жизнь. Мне всего 23 года, но я уже кончил конотопский железнодорожный техникум и работаю в депо.

В капиталистических странах молодежь прозябает. Там молодые люди сейчас же после школьной скамьи попадают в тиски безработицы и нужды, голода и лишений. Я читал, что во многих капиталистических странах молодежь до 25 лет не имеет права участвовать в общественной жизни страны.

У нас сейчас в депо занято свыше 200 человек молодежи. Работают инженерами, машинистами, токарями. Все они были бы законом царской России лишены права участия в выборах. А сейчас они активные строители социалистического общества.

Выступает т. Масленников (заместитель секретаря кировского райкома комсомола).

— Я читал недавно книгу Ильфа и Петрова «Одноэтажная Америка». Там в одном месте описывается, как некий американский гражданин, доктор по профессии, принимал участие в выборах. У этого доктора была дочь, и она никак не могла устроиться на работу. И вот однажды к доктору на квартиру явилась банда богатых бездельников и предложила ему: «Будешь голосовать за такого-то,— дочь твоя получит работу, не будешь,— карьера ее закончена».

Так выбирают в «демократической» Америке! Так выбирают и в других капиталистических странах. Но так не выбирают в нашей советской стране. У нас гражданам предоставлены широкие права. Закон строго карает за насилие над волей избирателя. Мы, молодые граждане советской страны, имеем все права для того, чтобы избирать и быть избранными. Несмотря на то, что мне всего 25 лет, я уже прошел большую школу государственной работы.

Где, в какой стране молодежи предоставлены такие широкие права участия в государственном управлении?!

Нет такой страны, кроме СССР!

В конце беседы собравшиеся рассказали, как они изучают Сталинскую Конституцию и «Положение о выборах в Верховный Совет СССР».

На Курском узле сотни железнодорожников изучают в кружках и школах величайшие документы сталинской эпохи — новую Конституцию и «Положение о выборах в Верховный Совет СССР».

Желание учиться у рабочих и работниц большое. Но участники беседы заявили, что плохо помогают им в учебе профсоюзные организации узла. Приближаются выборы в Советы, но они еще работают по-старому, не учитывают, что выборы в Советы — это политический экзамен и для профорганов. Готовиться к этой важнейшей политической работе надо по-большевистски, вооружить каждого трудящегося знанием нового избирательного закона.

Газ. «Курская Правда» от 9 августа 1937 г.

СИЛА СОВЕТСКОГО СТРОЯ

— Когда сравниваешь наш избирательный закон с буржуазными, особенно хорошо чувствуешь всю силу нашей власти, нашего социалистического строя. Там права предоставляются трудящимся только для отвода глаз. Одной рукой дают, а другой тут же отбирают.

До революции и у нас так было. Какие права имел рабочий или крестьянин? Кто избирал и кого избирали, скажем, в волостную управу? Крупнейших кулаков. У кого карман был толще, тот и верховодил. А орудовали вокруг выборов всегда поп да урядник.

А вспомнить о «правах» солдата. Не то, чтобы избирать, он даже не имел права показаться там, где гуляли офицеры. Наш же красноармеец — полноправный гражданин. Он, как и каждый трудящийся, которому исполнилось 18 лет, имеет право избирать и быть избранным в органы советской власти.

Очень мудро разрешила великая партия Ленина—Сталина национальный вопрос. Вот в нашей артели есть и украинцы, и русские, и болгары, а все в большой дружбе живут и работают, все одинаковые права имеют. А в старое время буржуазия натравливала трудящихся разных национальностей друг на друга.

Далеко вперед пошла демократия у нас. Большие перемены произошли в жизни. Они, как в зеркале, отражены в Сталинской Конституции. Большой заботой о трудящемся проникнута каждая статья этого документа и избирательного закона.

Мы хорошо помним мудрые слова товарища Сталина — если врагу удастся кое-где пролезть в советы, значит, мы плохо работали. Сталинский закон прав трудящихся обязует нас быть очень бдительными и тщательно готовиться к выборам.

Сделаем так, чтобы каждый колхозник и каждая колхозница знали досконально избирательный закон, чтобы ни одна вражеская гадина не пролезла в органы нашей власти.

Зацепин Иван Павлович.

Газ. «Комуніст» от 29 августа 1937 г.

ВЫБОРЫ У НИХ

— До 1929 года я жил в Канаде. Хорошо мне знакомы выборы в этой стране. По закону там каждая партия может выставлять своего кандидата. Но на деле как выходит? Голый

обман! Кто сильнее, кто больше денег имеет, тот рассылает во все концы агентов для вербовки голосов за свою кандидатуру. Подкупы, взятки действуют вовсю. На малосознательных влияют тем, что дадут немного денег, угостят обедом с хорошей выпивкой или подвезут на машине к избирательному пункту. И нередко бывает, что обманутый, загнанный голодом трудящийся подает свой голос за капиталиста.

Очень щедры буржуазные кандидаты на всякие обещания избирателям-трудящимся. Мол, и за то и за это будут бороться, когда их выберут в парламент. И такой закон, который облегчит жизнь трудящихся будут отстаивать. А только закончились выборы — смотри, забыл все свои обещания. Да как же иначе, если он или сам капиталист или его верный прислужник.

Школа, говорят они, открыта для всех. Но, посудите сами, как мой отец мог меня учить в школе, если он еле сводил концы с концами в своей полуголодной жизни. Много денег нужно иметь, чтобы закончить там высшую школу.

А в СССР каждый имеет полную возможность учиться. Государство еще и платит тем, кто учится.

На обдуривании, на обмане построены их законы. Я это хорошо испытал за годы жизни в Канаде. Тем дороже для меня страна Советов, где человеку живется свободно и радостно, как нигде в мире.

Наумчук Моисей Иванович.

Газ. «Комуніст» от 29 августа 1937 г.

БРАТСКОЕ СОДРУЖЕСТВО ВСЕХ НАЦИОНАЛЬНОСТЕЙ

— Многие молодые рабочие не знают, что в царской России — этой тюрьме народов — была установлена так называемая черта оседлости, где в нищих, убогих местечках ютилась еврейская беднота. Я, как еврей, также не имел права жительства ни в одной губернии, ни в одном городе вне черты оседлости.

Царская полиция арестовывала меня три раза только за то, что я выехал за пределы черты оседлости — в Ростов и Таганрог.

Об участии в выборах и думать нечего было: еврейская беднота, как и большинство трудящихся в царской России, была лишена каких-либо избирательных прав.

Нас притесняли и царские палачи и богачи евреи.

Сейчас трудящиеся евреи живут такой же свободной, счастливой и радостной жизнью, как и все трудящиеся многонационального Советского Союза.

Вот на нашем заводе работают аджарцы, грузины, русские, греки, армяне, евреи, тюрки и др. В любой буржуазной стране рабочие, принадлежащие к национальным меньшинствам, были бы всеми способами оттерты от участия в выборах. А у нас все, как один, будут активно участвовать в выборах в Верховный Совет СССР.

Я горжусь своим великим почетным правом участвовать в выборах Верховного Совета СССР.

Осетинский И. (сортировщик готовой продукции — 55 лет).

Газ. «Батумский рабочий» от 23 июля 1937 г.

ИЗБЕРЕМ В СОВЕТЫ ЛУЧШИХ

— Мы живем счастливой радостной жизнью. Наши права и обязанности золотыми буквами записаны в Сталинской Конституции.

Мне уже 51 год. Возраст солидный, но я спокоен за свою старость.

Сталинская Конституция предусматривает среди основных прав граждан нашей социалистической родины «право на материальное обеспечение в старости, а также — в случае болезни и потери трудоспособности».

Каждый год много рабочих нашего и других заводов едут на курорты, в дома отдыха. Немало рабочих получают пенсии.

Об этом в старое, недоброй памяти время рабочий даже не мог мечтать. Я до революции работал чувячником у Иваняна. Мой рабочий день длился с 6 часов утра до позднего вечера. Хозяин за те гроши, которые платил нам, выжимал из нас все соки. Тяжелая, беспросветная была жизнь. Бывало, не успеешь голову положить на подушку, как уже снова надо было вставать и итти на работу.

Все это теперь для нас далекое прошлое, но молодежь наша должна хорошо знать прошлое, чтобы еще лучше ценить свободную, счастливую, радостную жизнь, которой она живет в стране Советов.

Сейчас мы готовимся к выборам в Верховный Совет СССР, изучаем новый избирательный закон.

Этот закон мы должны знать хорошо, чтобы полностью осуществлять свои права, глубже осознать свои обязанности перед нашей родиной.

На выборах я буду голосовать за лучших из лучших, за людей беспредельно преданных великой партии Ленина—Сталина, непримиримо борющихся против врагов народа.

Мы должны еще больше заострить свою бдительность.

Остатки разбитого классового врага попытаются во время выборов проникнуть в Советы. Надо по-большевистски разоблачить врагов, не допускать их ни в коем случае в Советы.

Выборы мы должны встретить новыми производственными победами. Изучая новый избирательный закон, я еще больше увеличу производительность своего труда.

Бероян Иосиф (стахановец, вольщик кожзавода).

Газ. «Батумский рабочий» от 23 июля 1937 г.

Я БУДУ ВПЕРВЫЕ УЧАСТВОВАТЬ В ВЫБОРАХ В СОВЕТЫ

— В этом году я впервые буду участвовать в выборах в Верховный Совет СССР.

Участие в выборах для меня большое событие. Я горжусь тем, что я гражданин великого Советского Союза, где для молодежи

созданы все условия и для работы, и для учебы, и для отдыха и веселья.

Много моих ровесников в этом году вместе со мной впервые будут участвовать в выборах. И мы гордимся этим. Гордимся тем, что живем в великую сталинскую эпоху, гордимся своим правом принимать участие в выборах Верховного Совета СССР.

Это великое счастье — быть гражданином Советского Союза. Мы, молодое поколение, пользуемся такими правами, о которых молодежь капиталистических стран может только мечтать.

Ведь это факт, что в капиталистических странах — несчастье быть молодым. Исковерканная юность, безработица, нищета, неграмотность, произвол — вот удел трудящейся молодежи капиталистических стран. Жестоко эксплоатируют капиталисты тех молодых рабочих, которые находят себе работу. Заработок их мизерный, они ведут полную лишений жизнь.

Наш народ под знаменем Сталинской Конституции живет счастливой, радостной жизнью.

Но мы ни на одну минуту не забываем о капиталистическом окружении. Мы усиливаем свою бдительность, чтобы ни один агент врага, ни один троцкистско-бухаринский бандит не мог нам повредить.

Тщательно готовясь к выборам, мы изберем в Советы только тех, кто хорошо работает, кто и жизни не жалеет за свой трудовой народ, за свою социалистическую родину.

Меликян А. (красильщик-стахановец).

Газ. «Батумский рабочий» от 23 июля 1937 г.

РАЗЪЯСНЯТЬ НОВЫЙ ЗАКОН

— Я бесконечно счастлив, что живу в великую сталинскую эпоху. И я и все рабочие нашего завода с огромным удовлетворением встретили новый избирательный закон, самый демократический закон в мире.

Сейчас же после опубликования этого исторического документа мы горячо взялись за его изучение.

С неослабевающим интересом слушаю я читки «Положения о выборах в Верховный Совет СССР», читаю его и сам. И в каждой главе и статье чувствуется сталинская забота о человеке.

В Сталинской Конституции и новом избирательном законе я вижу отражение моей собственной радостной жизни.

Большевистскими делами, новыми победами на производстве мы ознаменуем принятие нового избирательного закона — этого величайшего документа сталинской эпохи.

Наша задача — глубоко изучить новый избирательный закон, а поэтому формы массовой разъяснительной работы нужно сделать более разнообразными, организуя не только читки, но и политдни по этому вопросу. Каждый из нас хочет не только сам знать «Положение о выборах в Верховный Совет СССР», но хочет суметь разъ-

яснить его и в своей семье, а политдни в этом могут сыграть большую роль.

Под руководством коммунистической партии до конца выкорчуем остатки японо-немецких фашистских агентов, троцкистско-бухаринских мерзавцев.

Чудаков П. (стахановец литейного цеха машиностроительного завода).

Газ. «Батумский рабочий» от 23 июля 1937 г.

МЫ СЧАСТЛИВЫ

— В хорошее время мы живем, товарищи колхозники! Оглянитесь вокруг да вспомните, каким было наше село и каким оно стало. Разве мы могли мечтать когда-нибудь о таком довольстве, о такой жизни? Трудимся на самих себя, на свою родину, имеем все в избытке. Счастливы наши дети, что родились в советское время и не застали того, что пришлось нам пережить; счастливы мы, что живем в стране, о которой мечтают рабочие и крестьяне всего мира.

Никогда никому мы не отдадим того, что есть у нас, что дала нам партия Ленина—Сталина. Просчитались наши враги, мы не дадим им житья, всех до одного сметем с лица земли.

Нам предстоит очень серьезное и важное дело — выборы по новой Конституции. Мы помним, как парушалась демократия в нашем селе, как в результате этого в Совет попадали люди, вовсе для этого не подходящие.

Сейчас этого не будет. Мы изберем лишь тех, кто может полностью оправдать наше доверие. И пусть не рассчитывают враги наши, что им удастся обмануть нас и воспользоваться тайным голосованием. Не бывать этому никогда!

Мы узнали о том, что еще три героя перелетели из СССР в Америку через Северный полюс. Это наши сыновья, сыновья рабочих и крестьян, сталинские питомцы. Только у такой великой страны могут быть такие сыновья.

Каждый из нас должен быть таким героем на своем месте. Летать мы не умеем, но разве не могут быть Чкаловы колхозного труда? Таким должен быть каждый из нас.

Никому не удастся сбить нас с правильного пути, по которому мы идем. Никто никогда не остановит нас.

Васо Бажадзе.

Газ. «Заря Востока» от 20 июля 1937 г.

ВСЕ ВЫШЕ ВОСХОДИТ СОЛНЦЕ ДЛЯ НАС

— Мы слышали, товарищи, какие права дает нам, женщинам, закон, который мы обсуждаем. Мы слышали, что почти во всех капиталистических странах женщина лишена избирательных прав. Как живут они, как жили наши женщины в проклятое старое время? Одно только и знали, что горшки да пеленки. Все остальное было делом «не бабьего ума».

Сейчас перед нами, перед советскими женщинами, открыта широкая дорога. Все выше и выше восходит солнце для нас. Мы боремся наравне с мужчинами, вместе с ними строим нашу жизнь. На каждом шагу мы чувствуем сталинскую заботу о нас.

Но я должна, товарищи, сказать прямо, что еще не все наши женщины правильно поняли и оценили свою задачу. Еще недостаточно внедрен женский труд в нашем колхозе. Еще многие из нас отсиживаются дома и имеют мало трудодней. Так не годится. Великие права, которые мы получили, нужно оправдать.

Не знаю, как мне отблагодарить партию и советскую власть за все, что они для нас, женщин, делают. И вот решила я самостоятельно, отдельно от семьи, подписаться на заем укрепления обороны СССР. Подписываюсь из своего личного дохода на 150 рублей. Пусть эти деньги, так же, как и вся моя работа, вся моя жизнь, пойдут на благо родине.

Нина Чутулашвили.

Гав. «Заря Востока» от 20 июля 1937 г.

ВЫШЕ БДИТЕЛЬНОСТЬ

— Вы все, наверное, помните, товарищи колхозники, как недавно у нас в селе появился новый человек. Кто он, —неизвестно. Себя не называл, говорил лишь, что он пришел из села Гелати. Он вел здесь всяческие разговоры, убеждал колхозников бросить хозяйство и переселиться в другие места, где, якобы, раздают для ведения единоличного хозяйства много земли.

Мы сразу этого человека не распознали. А теперь видим, что это был враг. Он хотел развалить наш колхоз. Если бы у нас было больше бдительности, то мы бы его сразу разоблачили. Надо быть внимательнее, ибо враги и впредь будут пытаться нас провоцировать.

Особенно оживятся враги во время выборов. Они будут стараться сорвать выборы, протащить своих людей. Поэтому нам надо смотреть в оба, выявлять, разоблачать и уничтожать врагов.

Об этом я хотел напомнить нашим колхозникам.

Шалва Талахадзе.

Гав. «Заря Востока» от 20 июля 1937 г.

КТО СКРЫВАЕТСЯ ЗА ПОПОВСКОЙ РЯСОЙ

— Я, товарищи, хочу обратить ваше внимание на то, что в нашем селе начали оживляться церковники. Они занимаются своим черным делом, пытаются воздействовать на колхозников, говоря, что не стоит работать, — все равно дождь и засуха все губят.

Выходит, все-таки, наоборот. Ни дожди, которые шли весной, ни засушливая погода, которая стояла последние дни, нам не помешали.

Надо сказать тем, кто будет прислушиваться к провокационным нашептываниям врага, что дело не в дожде, не в засухе, а в нас самих. Урожай мы можем в этом году собрать отличный. Надо организовать как следует уборку, да лучше охранять табак и зерно.

Напрасны все ухищрения наших врагов. Нас не проведешь, мы их сказки уже слыхали. Знаем, за кого голосовать при выборах в советы. Свои голоса отдадим лишь тем, кто достоин этого, кто будет бороться за наше дело. Надо только всем колхозникам разъяснить сущность избирательного закона, показать подлинное лицо церковников, рассказать, что в поповской рясе прячутся наши враги.

Абрам Лобжанидзе.

Газ. «Заря Востока» от 20 июля 1937 г.

ИСТОРИЧЕСКИЙ ДОКУМЕНТ

— Я, Фотий Здрок,—сын наибеднейшего бедняка в селе Верхи, бывшей Волынской губернии. В результате Октябрьской революции добился права на счастливое существование. Теперь я живу в те годы, когда под руководством великого вождя народов всего мира товарища Сталина создан исторический документ человеческой справедливости — Сталинская Конституция СССР.

И вот я накануне полного осуществления своих прав гражданина — я буду избирать на основе прямых и равных выборов при тайном голосовании в Верховный Совет СССР.

Мой отец был бедняк. Что хорошего видели мы, десятеро его детей, до революции? Слезы, голод и еще раз голод. Кто из нас избирал когда-нибудь в Государственную думу? Моего отца, как всех рабочих и крестьян, и близко не пускали к выборам. Голосовали такие мироеды нашего села, как Меланчик. Верховодил ими эксплоататор помещик Примоцкий, который провел работу так, чтобы в Думу был избран... поп.

Чьи интересы представлял этот поп в Думе, как не кулацкие. Ясно, что голод народа его не тревожил.

По-настоящему избираем своих представителей только мы, граждане великой страны Советов.

Ф. К. Здрок, машинист паровоза С-296.

Газ. «Пролетарська Правда» от 14 августа 1937 г.

ЗАСИЯЛО СЧАСТЬЕ И НА МОЕЙ УЛИЦЕ

— За моими плечами — 41 год. Кровью и слезами отмечены многие из них. Счастьем и радостью звенят мои годы в советское время.

Мой отец жил в глухом местечке Переяславле, работал на мельнице. Когда наша семья переехала в Киев, снова мы терпели нужду. Нас было 10, — все мы родились в России, но ни один из нас не чувствовал себя человеком. Мы были у себя на родине бесправными.

Вспоминаю почные обыски полиции, когда мы прятались по чердакам, ибо не имели права жить по-человечески. Хотелось учиться— дальше первого класса частной гимназии Батая не пустили. Будто за горло брала нас всюду нужда.

Кто из трудящихся избирал когда-либо в государственные органы. Никто! Имущественные, национальные и другие ограничения во время выборов в так называемую Государственную думу, в эту жалкую ширму капиталистов, — таковы были законы.

Похоже ли это в какой-либо мере на широкие права, которые получили теперь мы, граждане Советского Союза? Выходит, что недаром мой брат Абрам в 18 лет, еще в 1918 г., пошел в партизаны, недаром остальные два брата были красноармейцами. Гляньте на родину. Мой сын Юлий — инженер, мой брат — инженер. Дочь моя учится. Все мы живем счастливо и радостно.

Правом прямых, равных выборов при тайном голосовании я воспользуюсь для того, чтобы избрать в Верховный Совет лучших, преданнейших партии Ленина — Сталина сынов моей великой родины.

М. Д. Волохова, продавец магазина «Продмаг».

Газ. «Пролетарська Правда» от 14 августа 1937 г.

ДОСТОИНСТВО ЧЕЛОВЕКА

— Как поселили когда-то моих прадедов в селе Сорокошичи Остерского района, так и жил тут весь наш род — деды, отцы и сыны.

Мы, украинцы, жили на Украине, но до революции и потом во время господства белых золотопогонников нас никто людьми не считал.

Не говоря уже о страшной эксплоатации крестьян помещиками, нас полностью лишили культуры. Учиться не давали, а когда и сделали милость — организовали церковно-приходскую школу, то всего на два класса, причем преподавали только по-русски, если же кто заговорит на родном украинском языке, вон из класса...

Такова была жизнь... Гляньте, что дала нам партия Ленина — Сталина, советский строй. В селе большая семилетняя украинская школа, Дом колхозника, хата-лаборатория, хата-родильня. В Доме колхозника, в бригадных хатах работают разные кружки, читают лекции, демонстрируют кино.

В великой Сталинской Конституции золотыми буквами записаны те исторические права, которые завоеваны народами нашей родины.

Во время выборов я буду следить за чистотой кандидатских списков, чтобы не допустить в выборный орган ни одного бандита презренной троцкистско-зиновьевской бухаринской фашистской шайки.

И. М. Киченок, милиционер.

Газ. «Пролетарська Правда» от 14 августа 1937 г.

МЫ БУДЕМ ИЗБИРАТЬ ВПЕРВЫЕ

— Собравшись в цеху, читаем мы и обсуждаем новый сталинский избирательный закон. Слушаем внимательно, когда его читает агитатор. Думаем над каждым словом, и, когда агитатор цеха разъясняет нам статьи, перед нами широко разворачивается величие наших дней, наших побед, достигнутых страною, всем советским народом под руководством гениального вождя товарища Сталина.

Мы, молодые советские люди, воспитанные партией Ленина — Сталина впервые будем избирать. Каждый из нас с неописуемой радостью принимает свои права выборов в Верховный Совет СССР. Где еще в мире вы найдете права, равные правам советских людей? Нет нигде и не может быть их, кроме как на советской земле.

Старики нашего котельного цеха нередко вспоминают старые времена, как тяжело было тогда жить в темноте и бесправье, под тяжестью капиталистической эксплоатации. Незнакомо и далеко нам это старое прошлое. Оно кануло в неизвестность и никогда уже не возвратится.

В то время, когда мы, молодые советские патриоты, полные счастья и гордости за свою родину, будем избирать лучших сынов и дочерей народа в Верховный Совет, там, в странах капитала, молодежь терпит бесправие и эксплоатацию. Капиталистическая избирательная система отгородила молодых трудящихся от участия в выборах.

Нас много таких, которым недавно минуло 18 лет. Мы впервые будем избирать по новой Сталинской Конституции.

Каждый из нас безгранично благодарен тому, кто дал нам такие неслыханные права гражданства — любимому товарищу Сталину. Мы первые с большой радостью будем голосовать за лучшую кандидатуру страны социализма—за вождя народов товарища Сталина.

В честь вождя—творца Сталинской Конституции—мы работаем по-стахановски. 180—200 процентов — таковы цифры выполнения наших производственных заданий. А теперь, готовясь к выборам в советы, мы покажем еще лучшие образцы производительности труда. Достигая больших успехов в нашей работе, мы вместе с тем глубоко изучим сталинский избирательный закон. Поможем в этом и нашим товарищам, чтобы во время выборов каждый гражданин знал досконально новый избирательный закон.

Нет сомнения, что наша молодежь, как и весь советский народ, бдительно будет следить, чтобы отрезать путь в Советы всем врагам и их пособникам.

Избранниками народа будут только те люди, для которых интересы народа выше всего.

Стахановцы завода «Ленкузня»: *Александр Гарин, Борис Бризницкий, Василий Авраменко, Александр Демьянчук.*

Газ. «Пролетарська Правда» от 14 августа 1937 г.

МОЯ НАСТОЯЩАЯ РОДИНА

— Во многих капиталистических странах существует парламент. Формально его как бы избирает народ, но в действительности созданы такие «рогатки», что на деле много граждан не могут осуществить свое право выборов в парламент.

18 лет меня забрали в австрийскую армию. Но право выбора в парламент мне так и не дали. Видите ли, это право имеют граждане только с 21 года да к тому же я еще и солдат, а они все лишены права голоса.

Эксплоатация трудящихся буржуазией, ограниченность политических и экономических прав трудящихся — вот чем отличается жизнь в капиталистической стране.

Только в стране Советов я почувствовал себя равноправным человеком. Я буду избирать в Верховный Совет СССР, глубоко изучаю, как и все рабочие нашей 8-ой фабрики обуви, Сталинскую Конституцию и избирательный закон, живу интересами страны Советов.

Чем мог, я помогал в годы гражданской войны Красной Армии. На незаметной работе сапожника военной мастерской в определенной мере содействовал успехам 12 армии.

Иногда меня спрашивают, какую страну я считаю родиной. На это я уже давно ответил, приняв советское подданство.

— Моя родина — это страна Советов, которая имеет справедливейшую в мире Сталинскую Конституцию.

За осуществление этого основного закона я буду бороться всеми силами.

А. А. Пеликан, рабочий 8-ой ф-ки обуви.

Газ. «Пролетарська Правда» от 14 августа 1937 г.

НЕ ДОВЕДЕТСЯ ГИТЛЕРУ В НАШЕЙ ЗЕМЛЕ РЫТЬСЯ

— Радость в сердцах и на лицах у всех пограничников вызвало объявление сталинского избирательного закона. Прошли многочисленные собрания, на которых бойцы обязались еще бдительнее оберегать и защищать границы нашей великой родины.

Грандиозные завоевания социализма, зафиксированные в Сталинской Конституции СССР, мы, бойцы, будем защищать до последней капли крови.

Вот недавно пограничник Дрякнов задержал одного «крестьянина». Документы у задержанного были будто бы в порядке. Но пограничник не поверил паспорту. И не ошибся... «крестьянин» оказался шпионом-диверсантом. Несколько дней тому назад другой пограничник нашего отряда тов. Кузин на протяжении 13 километров, преследуя с собакой-ищейкой диверсанта, настиг и задержал его.

Всюду, в секретах, в погранотряде, дома и в гостях,— пограничники на страже. Наша родина, освещенная солнцем Сталинской Конституции, доверила нам беречь жизнь миллионов, и это доверие мы оправдаем, это главное в жизни каждого пограничника.

Пограничники отряда имени Ежова всегда готовы, пусть помнят фашисты, что не доведется свинье на небо смотреть, а Гитлеру в нашем огороде рыться.

И. М. Овчинников, пограничник, западная граница УССР, отряд имени Ежова.

Газ. «Пролетарська Правда» от 14 августа 1937 г.

КАК ВЫБИРАЛИ В ЦАРСКУЮ ДУМУ

— Двадцать пять лет тому назад, осенью 1912 г., происходили выборы депутатов в царский черносотенный парламент — в четвертую Государственную думу.

Хитрая избирательная механика, придуманная царским правительством при выборах в первую и вторую государственные думы, не дала желательных для него результатов. В обеих думах большинство было настроено оппозиционно к царизму.

Первая дума была распущена, просуществовав 72 дня. 3 июня 1907 г. после роспуска второй Государственной думы, был издан новый избирательный закон, превративший избирательное право трудящихся в фикцию.

В результате состав избранных в третью Государственную думу резко отличался от состава первой и второй дум. По роду занятий, например, депутаты распределялись следующим образом: землевладельцев-помещиков в первой Думе было 114, а в третьей — 167, чиновников в первой было 15, в третьей — 31, попов в первой — 14, в третьей — 45, купцов и промышленников — 26 и 31, занятых частной службой — 18 и 8, лиц интеллигентских профессий — 112 и 79, землевладельцев-крестьян — 124 и 67, рабочих и ремесленников — 25 и 11.

Третья Государственная дума была вполне послушной царскому правительству, за пять лет своего существования она не доставила ни царю, ни его министрам никаких неприятностей.

С окончанием полномочий третьей Государственной думы в 1912 г. правительство должно было объявить новые выборы — в четвертую Думу.

К этому времени положение в стране резко изменилось. После годов реакции начался подъем революционного движения.

В апреле 1912 г. в статье «Избирательная кампания в IV думу и задачи революционной социал-демократии» Ленин писал:

«Политические стачки и начало демонстраций по поводу ленского побоища показывают нарастание революционного движения рабочих масс в России. И на задачи партии и на ее роль в избирательной кампании это сгущение революционной атмосферы бросает яркий свет.

Кризис нарастает в новой обстановке. Черная Дума, дающая помещикам власть, буржуазии — арену для сделок, пролетариату — маленькую трибуну, составляет необходимую принадлежность этой обстановки. Нам нужна эта трибуна, нам нужна избирательная кампания *для* революционной работы в массах».

Избирательный закон от 3 июня 1907 г. был чрезвычайно сложен, запутан. Выборы были многостепенными; сословия и различные группы населения составляли так называемые курии. Целые области — Акмолинская, Закаспийская, Самаркандская, Семипалатинская, Ферганская, Семиреченская, Сыр-Дарьинская, Тургайская, Уральская, Якутская — были лишены избирательных прав. Не пользовались по этому закону избирательными правами и так называемые «кочевые инородцы» — калмыки, киргизы, якуты и другие.

В Думу не могли быть избраны люди, не знающие русского языка. Так царское правительство проводило свою политику угнетения народов, политику бесправия.

Царский закон лишал всю женскую половину населения России права выбирать и быть избранной в представительные учреждения. Правительство не доверяло молодежи и приняло все меры к тому, чтобы отстранить ее от участия в голосовании. Все население в возрасте от 18 до 25 лет было лишено избирательных прав.

Учащиеся — студенты, независимо от возраста, были вовсе отстранены от выборов.

В деревне избирательными правами пользовались только так называемые домохозяева. Деревенская бедпота, батраки, а также неотделившиеся члены семьи крестьянского двора были этих прав лишены. Из 92 миллионов крестьянского населения 51 губернии Европейской России в выборах могли участвовать лишь 14 миллионов.

По рабочей курии выбирались уполномоченные только от тех предприятий, где было больше 50 рабочих. Предприятия с количеством рабочих от 50 до 1 000 выбирали одного уполномоченного. Таким образом сильно ограничивалось представительство рабочих крупных фабрик и заводов, т. е. рабочих, наиболее сознательных, наиболее революционно настроенных.

Широко пользовалось царское правительство и тем пунктом избирательного закона, по которому все осужденные или привлеченные к следствию отстранялись от выборов. Надо устранить от выборов рабочего, — его привлекают к следствию.

В общем итоге, в выборах в Думу принимала участие лишь незначительная часть населения — около 15 процентов.

Вся система выборов была построена на вопиющем неравенстве разных слоев населения. Курия крупных помещиков вместе с уполномоченными от мелких помещиков состояла всего из 36 тыс. человек — одной пятисотой части всех избирателей, а выбирала она 51 процент всех выборщиков. Курия городских избирателей по первому разряду (домовладельцы и владельцы крупных фабрично-заводских и торговых предприятий) состояла из 149 тыс. человек и избирала 13 проц. всех выборщиков. Крестьяне же, составлявшие почти 90 проц. населения России, выбирали только 22 проц. всех выборщиков. Рабочая курия, в которой имели право участия в выборах 750 тыс. человек, выбирала лишь 2,4 проц. выборщиков.

Итак, кучка помещиков и фабрикантов выбирала 64 проц. всех выборщиков, миллионы же крестьян и рабочих выбирали менее 25 процентов.

Неприкрытое стремление правительства обеспечить помещикам и крупным капиталистам подавляющее преимущество на выборах приводило на практике к явным нелепостям. Так, при выборах в третью Государственную думу в некоторых уездах число выборщиков, подлежавших избранию на съезд землевладельцев, превышало число избирателей.

Духовенство участвовало в выборах по землевладельческой курии. Сплошь и рядом на съездах мелких землевладельцев попы со-

ставляли подавляющее большинство и, при поддержке местных властей, проводили своих кандидатов.

При составлении нового избирательного закона правительство не решалось совсем отрезать доступ рабочим в Государственную думу. По всей России были выделены шесть губерний — Петербургская, Московская, Костромская, Владимирская, Харьковская и Екатеринославская, в которых было дано право избирать от рабочих курий по одному депутату. Таким образом, на весь 3-миллионный рабочий класс царской России предоставлялось в Думе только шесть мест.

Депутаты от рабочих в этих шести губерниях выбирались всеми выборщиками на общегубернских избирательных собраниях выборщиков. Ясно поэтому, насколько единодушно должны были рабочие выбирать действительных защитников интересов пролетариата, какую напряженную работу необходимо было вести большевистской партии.

Правительство применяло всякие махинации, чтобы максимально сузить круг избирателей рабочих и крестьян. Одним из основных способов сокращения числа неугодных избирателей была фальсификация избирательных списков. В случае пропуска в списках, надо было обращаться в избирательное присутствие, в полицию или к домовладельцам за справкой.

Приходилось по пять-шесть раз ходить к «господину приставу», причем полученное после долгих мытарств и издевательств удостоверение на право участия в выборах нередко признавалось недействительным.

Чтобы ограничить право участия в выборах широких трудящихся масс, применялся испытанный метод «разъяснений» закона о выборах. «Разъясняли» все: сенат, губернская избирательная комиссия, губернатор, градоначальник; «разъясняли» пристава и урядники. Одним из сенатских «разъяснений» почти все евреи, жившие вне черты оседлости, были лишены избирательных прав.

Правительство обеспечивало избрание от крестьянской курии депутатов-кулаков. Достигалось это прежде всего тем, что уполномоченные избирались не самими крестьянами, а волостными сходами. Известно, что волостные сходы состояли в основном из «крепких» домохозяев. На выборы уполномоченных приезжали земские начальники и, не стесняясь, указывали на желательных им депутатов.

Окончательное отсеивание кандидатур происходило на общегубернских избирательных собраниях. Крестьянских депутатов по одному от губернии выбирали не сами крестьяне-выборщики, а все участники избирательного собрания, в котором подавляющее большинство составляли помещики и попы. Ясно, что выборщиком от крестьянской курии оказывался в результате всего этого кулак.

В статье «Как они готовятся к выборам» («Звезда» от 19 апреля (2 мая) 1912 г.) товарищ Сталин разоблачал выборные махинации правых партий.

— На что они могут рассчитывать в предстоящей избирательной кампании? — задает вопрос товарищ Сталин и отвечает:

«Уж, конечно, не на сочувствие широких слоев населения: партии, связавшие свою судьбу с судьбою правительства Ленских расстрелов, — нет, они не могут рассчитывать на сочувствие масс! Единственная их надежда — правительственные «распоряжения». А в «распоряжениях», как водится, не будет недостатка. Министерство внутренних дел уже разослало циркуляр губернаторам, где оно рекомендует «меры для обеспечения избрания в уполномоченные от волостей вполне благонадежных и не принадлежащих к левым людей». А к чему на деле сведутся все эти «меры», мы знаем из практики: устранение из списков левых кандидатов, искусственно создаваемые против них процессы, арест, высылка — вот эти «меры»! С другой стороны, св. синод советует епархиальным епископам принять самое горячее участие в предстоящих выборах, проводить в Думу стойких защитников церковных интересов, с этой целью созвать предвыборные съезды епархиального духовенства, приступить к изданию специальных предвыборных газет и т. д.

Плохи, плохи дела правительственных партий, если даже отцам церкви приходится забрасывать из-за них «дела церковные» в угоду «дел мирских»! ».

Ряд статей в «Правде» (за подписью «А. Рябин») посвятил выборам тов. Молотов, который с самого основания большевистской «Правды» активно работал в ее редакции.

Редакция «Правды» фактически была штабом избирательной кампании. Здесь кипела неустанная работа. Сюда приходили представители рабочих из районов и с предприятий за указаниями, инструкциями, литературой. Здесь устанавливались тесные связи с провинцией.

Совершенно естественно, что главное свое внимание партия направила на выборы по рабочей курии. Чтобы легче было осуществлять руководство рабочим движением и особенно выборной кампанией, Ленин переехал из Швейцарии в Галицию — в Краков. Непосредственно руководил всей избирательной кампанией нашей партии в России товарищ Сталин.

Как раз после выхода первого номера «Правды» товарищ Сталин был обнаружен охранкой, арестован и выслан в Нарымский край. Однако в сентябре он совершил побег, пятый по счету, и снова появился нелегально в Петербурге. Оттуда он и руководил всей избирательной кампанией.

Центральным комитетом партии была выделена специальная избирательная комиссия. Для успеха избирательной борьбы надо было немедленно развернуть агитацию за своих кандидатов на заводах. Однако большевики были лишены этой возможности: открыто назвать выдвигаемые кандидатуры значило бы отдать кандидатов во власть полиции.

Страницы «Правды» пестрели сообщениями из разных городов об арестах и преследованиях уполномоченных и выборщиков от рабочих. Фабрично-заводская администрация активно помогала правительству урезывать избирательные права рабочих. Неправильное составление списков, отказы в помещениях для собраний — все это с целью уменьшить число участников избиратель-

ных собраний и не дать возможности превратить выборы в политическую демонстрацию. И все же эти средства не достигли цели. Выборы по рабочей курии не дали ни одного либерального или черносотенного кандидата, и почти все избирательные собрания сопровождались политическими выступлениями рабочих.

Предвыборные собрания уполномоченных от рабочей курии не допускались законом. В конце сентября верстах в десяти от Петербурга, в лесу, было организовано нелегальное собрание. Присутствовали 26 уполномоченных, избранных от рабочей курии, представители Петербургского комитета большевиков и представители организационного комитета меньшевиков. Бой шел в открытую. Была принята платформа большевиков.

Съезд уполномоченных по рабочей курии был назначен на 5 октября. Перед съездом правительство «разъяснило», что выборы уполномоченных 21 предприятия Петербургской губернии признаны недействительными.

В ночь на 5 октября состоялось под руководством товарища Сталина заседание Исполнительной комиссии Петербургского комитета нашей партии. Решено было организовать объединенную забастовку протеста. В день самых выборов выборщиков рабочие-путиловцы первыми объявили забастовку. Бастовал весь завод — около 14 тыс. человек.

Забастовка, носившая политический характер, распространилась по всем районам Петербурга и охватила в течение 10 дней до 100 тыс. рабочих.

Забастовочная волна ширилась. Правительство вынуждено было назначить новые выборы уполномоченных не только на «разъясненных» предприятиях, но и на многих заводах, не участвовавших ранее в выборах. В связи с этим были отменены и выборы выборщиков, которые должны были состояться вновь после доизбрания уполномоченных. Это было крупнейшей политической победой рабочего класса.

Дополнительные выборы происходили в условиях продолжавшейся забастовки протеста против лишения рабочих избирательных прав. Собрания на предприятиях отличались большим революционным подъемом. На ряде заводов на летучих собраниях выступал товарищ Сталин. На выборных собраниях большевики выступали с «Наказом питерских рабочих своему рабочему депутату», написанным товарищем Сталиным.

По окончании выборов уполномоченных был назначен избирательный съезд. Предложенный большевиками сталинский наказ был принят единогласно. Но во время выборов голоса подавались за два самостоятельных списка — большевистский и меньшевистский. В результате избранными в выборщики оказались три большевика и три меньшевика.

Затем состоялись общегубернские съезды выборщиков. Несмотря на всевозможные полицейские рогатки, аресты уполномоченных и выборщиков, по всем шести губерниям, где рабочим было предоставлено право выбрать в Думу по одному депутату, они провели своих кандидатов-большевиков.

Меньшевики были избраны на общегородских выборах в пе-рабочих центрах, главным образом голосами мелко-буржуазных избирателей. В семи губерниях, пославших меньшевиков, было 214 тыс. рабочих, а в шести губерниях, где по рабочей курии были избраны большевики, насчитывалось больше 1 миллиона рабочих.

Рабочий класс на выборах отчетливо показал, что только большевистскую партию он считает своим авангардом. Под ее знамена стягивались трудящиеся для борьбы за пролетарскую революцию. Под руководством большевистской партии во главе с Лениным и Сталиным рабочий класс спустя пять лет, в октябре 1917 г., одержал всемирно-историческую победу.

А. Бадаев.

Газ. «Известия» от 9 сентября 1937 г.

ВЫБОРЫ В СТАРОЙ ДЕРЕВНЕ

— Это было тридцать с гаком лет назад в деревне Бакино, Старицкого уезда, Тверской губернии.

Расскажу я вам, как выбирали тогда старосту. Ходит, бывало, староста по деревне с колотушкой и кричит, как петух:

— На сходку.

Собирались нехотя. Заранее знали, кого избирать придется. Наш брат, бедняк, никогда даже и не мечтал попасть в старосты. Старосту выбирали мы, мужики, да и то не все, а кто постарше; женщин же, — тех и совсем гнали со сходки. Кулаки язвили:

— Бабам делать нечего на сходке, идите щи варить.

Приезжало обычно на сходку начальство из волости. Рекомендовало нам кулаков в старосты или кого позажиточнее. Выбирайте-де того, кто усердно отбивает поклоны церкви да широкий крест на груди носит.

Был у нас в деревне кулак Цветков. Имел дом под железной крышей. Рабочую силу держал. Уж больно к власти лез. Перед сходкой мужикам по чарке подносил: помните наших. Знали мужики, куда кулак гнет, да рукой махали, все равно сидеть ему в старостах. Начальство из волости агитирует:

— Выбирай, мужики, Цветкова: положительный человек.

Мужики было своих кандидатов выставляли. Кулачье отводило.

— Куда голоштанники лезут, — бурчали лакированные сапоги.

Избрали старостой Цветкова.

Другое дело было, когда выбирали волостного старшину. Незаконные были выборы. Мужиков посылали в волость позажиточнее. Собирались прямо в кабак, а там уже зажиточный мужик Королев с чаркой вина обходит. Понятно, метит в старшины. Место выгодное. Приезжал тогда исправник, за Королева говорил: в церковь исправно ходит, мужик зажиточный, купчую имеет.

Выбрали тогда Королева на три года, а он 20 лет просидел. Лютый был. Не внеси в срок оброк, опишет имущество да с торгов продаст. Помню, в каждой деревне трех-четырех мужиков разорил. По миру пошли из-за него. Попытались было мужики спихнуть его со старшин, да не тут-то было, крепко сидел, нажил себе всего.

Вот теперь все идет по чести. Отводят негодных и плохих работников. Выбирают в совет того, кто за трудовой народ крепко стоит, кто стойко за советскую власть борется.

Теперь вот настало счастливое для народа время. Я жалею, что рано родился, снова хочется быть молодым. Счастлива наша молодежь, много хорошего увидала, не знает темной прошлой жизни. Я вот, старик, горжусь тем, что буду избирать в Верховный Совет.

Иван Широков, столяр, производственный стаж 34 года.

Октябрьский вагоноремонтный завод им. Л. М. Кагановича.
Газ. «Сталинец» от 28 августа 1937 г.

МОГУЧЕЕ ОРУЖИЕ ТРУДЯЩИХСЯ СТРАНЫ СОЦИАЛИЗМА

— Когда внимательно разбираешь статью за статьей, главу за главой «Положения о выборах в Верховный Совет СССР» — этого замечательного документа сталинской эпохи, невольно в памяти всплывают пережитые картины проклятого прошлого.

Выборы! Как иронически звучало это слово во времена царствования романовых, пуришкевичей со приспными. Рабочие метко прозвали тогдашнее избирательное «право» — «избивательным» правом. И верно. В тошной от душного воздуха царской России рабочий, бедняк-крестьянин имели полное право быть избитыми. И этим правом широко пользовались царские сатрапы.

...В девятисотых годах жил я в небольшой молдавской деревушке — Колоптыровке. Надолго мне запомнились «выборы» старшины деревни, происходившие каждые два года.

Обычно в день выборов сотский с конными стражниками с раннего утра сгонял мужское население деревни на пыльную площадь возле волостного управления. А площадь замыкали лучший в селе дом под железной крышей — земского начальника, церковь, дом попа, рядом — жандармское управление, трактир да два винных погреба.

Когда крестьяне, сгрудившись толпой, опустив головы, замирали в ожидании, — земский начальник, выкатывая грудь колесом, произносил высокопарную речь о преданности «вере, царю и отечеству».

Потом начинались «выборы». У ног земского начальника ставились две урны. Одна — для опускания голосов за прежнего старшину, а другая — за нового. Земский кричал: — Подходи по одному! Крестьяне, переминаясь с ноги на ногу, ожидали: кто первый? И первыми подходили местные тузы: кабатчики, кулаки, богатеи. Они, не задумываясь, сразу опускали листки в урну прежнего старшины и, отходя в сторону, раболепно ухмылялись земскому начальнику.

...Медленно текла людская очередь к урнам. А земский начальник, опершись на саблю, знай, покрикивает по-молдавски:

— Пуне а ися, ложи сюда! — и запуганные крестьяне беспрекословно отдавали голоса за того же кровопийцу-старшину, первого кулака— ростовщика деревни, спевшегося с земским начальни-

ком. Попробовал бы кто-нибудь хоть приблизиться ко второй урне: не избежать тогда смельчаку жестокой расправы. Налогами замучают, со свету изживут!

...Последний крестьянин отошел от урны. Жандарм схватил ее в охапку, унес в управление и тут же бумажки с голосами высыпал в мусор.

«Выборы» были закончены...

С какой неизмеримой гордостью еще и еще вчитываешься в строки нового избирательного закона великой Сталинской Конституции!

Как солнце и тьма, так разнятся выборы наших светлых сталинских дней от «выборов» времени разгромленных навеки эксплоататоров.

Никогда не вернуть фашистским псам, троцкистским бандитам трижды проклятого прошлого!

Новый избирательный закон — могучее оружие в руках трудящихся нашей социалистической родины.

Р. Дрешер (слесарь-изобретатель).
Теплоход «Абхазия».

Газ. «Моряк» от 24 июля 1937 г.

КАК МЫ ИЗБИРАЛИ ТОВ. ПЕТРОВСКОГО В ДУМУ

— 46 лет я работаю на шахтах Донбасса, из них 23 года на подъемных машинах. В 1911 году я работал в Кадиевке, на шахте № 1, теперь шахте имени Ильича. Рабочие избрали меня выборщиком. А выборщики, как известно, избирали депутатов в Государственную думу.

Мы, выборщики, должны были поехать в Екатеринослав (нынешний Днепропетровск). Пристав Розовский все время допытывался у меня, за кого я буду голосовать. Я, конечно, знал, что буду голосовать за тов. Петровского, но приставу сказал, что еду на съезд выборщиков, а там видно будет.

— Во всяком случае, — прибавил я, — отдам свой голос за депутата рабочих, который отстаивал бы наши интересы.

— Имей в виду, — ответил мне пристав, — если будешь заниматься политикой, загоню тебя в гроб.

В Екатеринославе полиция несколько раз пыталась сорвать собрание выборщиков. Это ей не удалось. Мы провели в Государственную думу Григория Ивановича Петровского.

Вернулся я домой. Полиция начала преследовать меня за то, что я голосовал за Петровского. Меня часто таскали в полицию. Однажды пристав Розовский избил меня наганом за то, что я отказался подписать обязательство не проводить никакой агитации, не разговаривать с рабочими и т. д.

Каждый шаг борьбы стоил рабочему классу больших жертв. Это проклятое время ушло безвозвратно. Я счастлив, что дожил до такого момента, когда наша родина стала цветущей страной социализма и трудящиеся Советского Союза пользуются самыми демократическими свободами, каких не знает ни одна страна в мире.

Новая Сталинская Конституция заставит сейчас многих руководителей советов и советских органов работать лучше, повернуться лицом к избирателям.

Донбасс. *Ю. Никулин* (машинист шахты № 17-бис).

БОЛЬШАЯ РАДОСТЬ

— Мне страстно хочется рассказать молодежи о старых выборах при царизме, чтобы она почувствовала и еще лучше оценила величие Сталинской Конституции.

Я — бывший житель города Нерчинска. В городскую думу (тогдашнее городское самоуправление) царь Николай после революции 1905 года предоставил право выбирать тайным голосованием. Но что это было за «тайное голосование»?

Перед выборами составлялись избирательные списки. В них можно было вносить только цензовиков, т. е. купцов, чиновников, попов, домовладельцев, имевших капиталы, дома, земли, образование. Выбирать могли только граждане, достигшие 21 года, а быть избранными могли только лица с 25—30 лет. Женщины избирательных прав не имели. Сначала избиратели выбирали гласных, а затем эти гласные уже выбирали из своей среды городского голову.

Припоминаю тех, кто управлял городом Нерчинском в последние годы: крупные домовладельцы — Муромов, Шульгин, Лопарин, купцы — Павловский, Михайлов, полицейский чиновник Юринский и другие.

А сколько было подкупа и жульничества при голосовании и подсчете избирательных записок! Я в 1912 году попытался раскрыть неправильное избрание городским головой купца Павловского, так за это бывший генерал-губернатор Забайкальской области Кияшко отдал меня под суд, и окружной суд присудил меня к 3 месяцам тюрьмы.

Вот какое было «тайное голосование» при царизме!

Я уже старик, инвалид гражданской войны! Мне 67 лет. Но я помолодел, прочитав новую Сталинскую Конституцию. Ощущаю в себе величайшую радость, что дожил до таких демократических прав, которых не имеет и не может иметь ни одна капиталистическая страна.

Спасибо коммунистической партии — авангарду трудящихся! Спасибо любимому Сталину! Желаю ему здравствовать долгие годы на радость и счастье трудящихся Союза и всего мира!

Д. А. Дудников (бывший красный партизан отряда Журавлева).

КАК ВЫБИРАЛИ В ГОСУДАРСТВЕННУЮ ДУМУ

— Молодым людям, сидящим здесь, интересно знать, как проходили выборы в Государственную думу. Мы-то, старики, в выборах фактически не участвовали, в стороне были, как свидетели, а кое-что есть порассказать.

В то время я жил в Рыбинске, работал в мастерских. Рыбинск был город торговый, купеческий. Купцы Калашниковы, Башкировы, Рябушинские понастроили тогда в Рыбинске церквей да кабаков, притонов всяких для разврата да пьянства. Населения было больше 77 тысяч. Это оседлого, а сколько по Волге бродило люмпенпролетариата. На купцов зимогоры да крючники работали. Эксплоатация была потрясающая. За копейки народ гнул свои спины, а в воскресные дни валялся у кабаков.

К выборам в Думу стали готовиться под звон церковных колоколов. Ну, думаю, раз колокола звонят, не будет толку от этой демократии. Староста крючников созвал свой народ, отслужил молебен, а потом пошла попойка. Вином спаивали, всяких выступлений боялись.

Вот что за выборы были. Буржуазия из городской курии имела право посылать в Думу депутата от тысячи человек, а вот рабочие посылали от 125 тысяч одного депутата. Вот — равенство.

Рядом с Рыбинском деревни расположились — Боломопово и Иваново. Из этих деревень приходили уполномоченные, они избирали в волость, а потом в уезд, потом только до губернии доходило. При такой ступеньке царское правительство отсеивало неблагонадежных людей.

Среди интеллигенции были и справедливые люди. Вот взять хоть доктора Александрова. Хотел его народ избрать. Да не тут-то было. Власти его выслали в другую губернию. Так делали со всеми «ненадежными».

Этой гнилой политикой царское правительство вызывало большое недовольство среди рабочих. Росло рабочее движение. На реке Коровенке собирались массовки, сборы всякие. Рабочий класс был настроен свергнуть это ненавистное жандармское правительство.

Пришла советская власть. Сбросили мы кровопийц. Иной стала жизнь. Вот теперь, когда жизнь стала хорошей, хотелось бы быть молодым. Как противно было раньше слышать заводский гудок. За душу тянул. А вот теперь даже старики-пенсионеры идут на завод, — бросить работу жалко. С большой охотой они отдают свой труд на благо отечества.

Арсений Леонов, мастер цеха спальных вагонов, производственный стаж 43 года.

Октябрьский вагоноремонтный завод имени Л. М. Кагановича

Газ. «Сталинец» от 28 августа 1937 г.

КАК МЫ ВСТРЕЧАЛИ ДЕПУТАТА

В комнате шахтного комитета ВКП(б) шахты «За индустриализацию» собрались члены партии, кандидаты, сочувствующие. Сегодня очередное занятие вечерней партийной школы. Вот уже несколько дней изучается «Положение о выборах в Верховный Совет СССР».

У каждого в руках брошюра — новый избирательный закон. Все без исключения с большим вниманием слушают читающего.

Старый рабочий крепильщик тов. Татаринов вспоминает, как они выбирали раньше.

— Тогда я еще был мальчишкой. Прошел слух, что в Шахты приезжает депутат Государственной думы Воронков. У Пушкинской читальни, где сейчас помещается Дом обороны, собралась большая толпа народа. Никто не обратил внимания на выстроившиеся поодаль ряды конной полиции.

Через некоторое время показался едущий на автомобиле депутат Воронков. Толпа бросилась навстречу. И вдруг конница сорвалась с места и вихрем налетела на толпу. Раздались выстрелы, свист нагаек. Толпа в испуге шарахнулась в соседние улицы и переулки. Не двигались только оставшиеся на мостовой убитые и раненые.

Вот как мы встречали «своего депутата», и как по его велению расправилась полиция с рабочими, — заканчивает свой рассказ Татаринов.

Газ. «Красный шахтер» от 26 июля 1937 г.

ВЛАСТЬ В СССР ПРИНАДЛЕЖИТ ТРУДЯЩИМСЯ

— Сейчас, когда на нашем заводе многие рабочие, работницы, служащие знакомятся с новым избирательным законом нашей родины, изучают его, готовятся к выборам в Верховный Совет СССР, мне, как старому рабочему завода и вдобавок бывшему крестьянину, хочется поделиться с молодежью, которая не знает старой тяжелой жизни, своими мыслями о нашей родине, о новом законе.

Передо мной лежит книжечка, в которой напечатана Сталинская Конституция. Вот статья 3:

«Вся власть в СССР принадлежит трудящимся города и деревни в лице Советов депутатов трудящихся».

Эта статья, по-моему, — очень важная в Конституции. Вдумайтесь в эти слова — «Вся власть в СССР принадлежит трудящимся»!..

Во всем мире, во всех остальных странах власть принадлежит богатеям, капиталистам и помещикам, а трудящиеся живут в угнетении и эксплоатации.

Только в нашей стране власть принадлежит трудящимся, и все богатства страны принадлежат всему народу. За это боролись рабочие во главе с большевистской партией, шли в тюрьмы, на каторгу, проливали кровь в Октябре, умирали на фронтах гражданской войны. За то, чтобы власть принадлежала трудящимся, отдал свою жизнь наш вождь и учитель товарищ Ленин, наш незабвенный Сергей Миронович Киров.

Эту власть трудящиеся Советского Союза теперь уже не выпустят из рук. Мы жизни не пожалеем отдать за нашу родину и советскую власть. Напрасно злые вороги фашисты точат на нас свои зубы, засылают к нам своих шпионов и диверсантов, пытаются с помощью своих верных псов — троцкистов и бухаринцев — по-

дорвать мощь Советского Союза, снова посадить нам на шею капиталистов и помещиков. Никогда им не хозяйничать в нашей стране. Любого врага мы сотрем с лица земли, раздавим, как мерзкую нечисть.

Власть трудящихся в нашей стране существует всего 20 лет, а жизнь так изменилась, что и сравнивать трудно.

Не буду говорить о всей нашей жизни. Коснусь только одного — наших политических прав, что записаны в новом избирательном законе. Этот закон — родное детище Сталинской Конституции, которая закрепила наши завоевания, наши великие победы.

Теперь мы все — и старики и молодежь — стали грамотными, знаем, что такое Конституция, какой у нас избирательный закон, сами выбираем свою власть — власть трудящихся.

А я вспоминаю свою прошлую жизнь, когда еще крестьянствовал, потом ямщиком ездил. Тогда мы и слов таких не слышали, а о правах и думать запрещено было.

Правда, и тогда в деревне выбирали старшину, но выборы устраивали только для видимости. Урядник, пристав и кое-кто из властей повыше заранее намечали, кого выбрать из богатеев, кулаков.

У нас старшиной был Бакеев — богатый кулак, но он был неграмотный, а всеми делами заправлял писарь. Тот был взяточник и шкуродер, каких мало. Он не только взятки брал, чтоб крестьянину какую-нибудь справку выдать, а даже заставлял себе руки целовать — благодетеля изображал.

Такой была власть в царское время в деревне. Надо сюда еще добавить урядников, станового пристава, попа. Все эти паразиты тоже считались властью и пили кровь трудящихся.

В 1900 году переехал я в Питер — стал рабочим. В 1903 году поступил на «Треугольник». Но и в городе рабочие имели те же права, что и крестьянин в деревне, вернее, никаких не имели.

Только теперь из книжек узнал я подробно про Государственную думу, как выбирали в нее депутатов. А тогда, в 1906 году и позже, я ни о каких выборах понятия не имел. О Думе слышал, что там заседают помещики, вроде Родзянко, фабриканты, попы, богатеи, а кто выбирал эту Думу, как выбирал, ничего не знал. Ни в одних выборах мне не пришлось участвовать. Теперь я понимаю, почему это было. Рабочих оттесняли от выборов, чтобы рабочие депутаты не прошли в Думу.

Теперь, когда идет подготовка выборов в Верховный Совет, всем рабочим объясняют, как будут проходить выборы, подробно рассказывают о новом законе, устраивают собрания. Сейчас мы хорошо знаем свои права. Таких широких прав не имеют трудящиеся больше нигде в мире.

Рядом с нашей страной и кругом нас еще существуют капиталистические государства. Там трудящиеся угнетены, фактически лишены прав, там нищета и безработица, там буржуазия сеет вражду между людьми различных национальностей. Особенно тяжело живется трудящимся в фашистских странах. Я всей душой сочувствую труженикам этих стран и уверен, что скоро пробьет час их освобождения.

Я горжусь и радуюсь, что живу в советской стране, стране социализма, под солнцем Сталинской Конституции.

И когда пачнутся выборы в высший орган власти — в Верховный Совет СССР, — я свой голос отдам тому, кто привел нашу родину к великим победам, кто был творцом и вдохновителем новой Конституции, — нашему любимому вождю, учителю и другу — товарищу Иосифу Виссарионовичу Сталину.

Рабочий экспериментальной мастерской, работающий на заводе с 1903 года, *С. Ф. Выдерко.*

«Красный треугольник» от 11 августа 1937 г.

ЗОЛОТОЙ ЗАКОН

— Никогда я не забуду об одном случае в моей жизни. Было это еще во времена царизма. Только унтер закончил муштру, как один солдат подошел к нему и спросил:

— Будут ли солдаты избирать в Думу?

— А тебе это для чего? Бунтовать?

Унтер поднял кулак и сильно ударил солдата. Тот пошатнулся, поднес руку к лицу и бледный стал возле стены.

Сгруппировались бойцы. Где-то бурлила кровь, но нужно было молчать. Иначе — полевой суд.

Этот яркий случай, рассказанный мне братом, бывшим солдатом царской армии, Захаром Спитко, вспомнил я сегодня во время обсуждения у нас «Положения о выборах в Верховный Совет СССР». Солдаты тогда не то что избирать в Думу, даже подумать об этом не имели права. Да разве одни солдаты, а женщины, а большинство рабочих, крестьяне-бедняки? Все они были бесправными.

Между тем, разве лучше стало, когда меньшевики начали организовывать выборы в Учредительное собрание? Они так организовали выборы, что снова армия и много других трудящихся не имели возможности послать настоящих своих представителей в этот орган.

За завоевания Октября, которые полностью закреплены в великой Сталинской Конституции СССР, за право избирать в органы власти я боролся долго. В партизанских отрядах, в Красной Армии — всюду бил я этих врагов, которые пытались отобрать у нас счастливую жизнь, продать нас по очереди немцам, белополякам и Деникину.

Теперь я машинист паровоза С-309/1. Вожу поезда со счастливыми советскими людьми в разных направлениях. На станциях всего вдоволь — молока, сала, хлеба, фруктов. Покупай сколько хочешь!

А покупать я могу, что захочу, ибо живу в достатке — семья сыта, здорова. В июле я заработал, например, 933 руб.

Я — равноправный гражданин своей родины, и сталинский избирательный закон дает мне возможность еще шире пользоваться теми широкими правами, которые я получил. Это — право на прямые выборы, когда высший орган государства избирают за меня

не представители, а я сам непосредственно; право на тайное голосование, во время которого каждый из избирателей может высказать свою настоящую свободу. А эти права обеспечат избрание в Верховный Совет СССР лучших людей советской страны.

Нет слов, чтобы выразить всю радость по поводу утверждения избирательного закона.

Сталинский избирательный закон — золотой закон счастливых народов Советской страны.

Снитко Н. С., машинист.

Газ. «Пролетарська Правда» от 20 августа 1937 г.

БУДУ ЗАЩИЩАТЬ СТАЛИНСКУЮ КОНСТИТУЦИЮ

— Когда-то графы, князья и другие вельможные люди, как рассказывают, заказывали себе рисунки своего родословного дерева, на котором были указаны собственность и происхождение каждого их прадеда, деда и тому подобное. Над этими деревьями они рисовали гербы своего рода.

Если бы кто захотел нарисовать родословное дерево моего рода, то над этим деревом пришлось бы показать большой паровоз, как «герб» нашего рода.

Я — из железнодорожной династии. Мой отец был стрелочником, составителем, далее — сторожем в депо. Два брата и теперь машинисты-отличники, третий брат работает мастером на паровозовагонном заводе, я тоже вожу поезда, как помощник машиниста. А за тех, кого наша паровозная семья выдвинула на другие участки, краснеть также не приходится: один брат закончил техникум, а шестой брат, после получения диплома об окончании института, теперь командир Красной Армии.

Счастье нашей семьи, хорошая жизнь, успехи в учебе — все это дала нам партия Ленина — Сталина, все это соответствует тому, что записано в Сталинской Конституции СССР.

Скоро каждый из нас подойдет с бюллетенем к избирательной урне и тайным голосованием изберет своего лучшего представителя непосредственно в Верховный Совет СССР. Никто наших прав не ограничивает, мы равноправны и чувствуем себя хозяевами своей родины, своей жизни. Так ли было когда-то?

Вспоминаю такой эпизод. Как-то по депо Котовск (тогда оно называлось «Бирзула») прокатилась новость — мол, царский строй разрешил народу избрать Государственную думу. Пошли разговоры об избрании депутата-железнодорожника.

Но наши мечты так и не осуществились. За день до прибытия инструкции о выборах стало ясно, что права рабочих куцые. В частности, все железнодорожники были лишены права голоса, потому что они, мол, работают коллективами меньшими, чем 1 000 человек. А сколько тогда предприятий было с таким количеством рабочих? На пальцах пересчитаешь. Таким образом, преимущественное большинство рабочих не принимало участия в выборах в Государственную думу. Это было горько и обидно, ибо отдельные рабочие тогда еще верили, что царизм допустит народное представительство.

Не имели права избирать в Государственную думу и сельскохозяйственные рабочие. Помню, как отец рассказывал, что в Сибири право избирать имели только те крестьяне, у которых не меньше 300 десятин земли и т. д.

Скоро все народы Советского Союза будут избирать в Верховный Совет СССР. Это будет ответственнейший момент в жизни страны. Мы, трудящиеся, будем бороться за то, чтобы встретить выборы новыми победами на всех участках работы и выявить максимальную бдительность.

Ведь враг попытается любой ценой попасть в Совет. Этого будут добиваться не только внутренние враги, но и их хозяева из фашистских разведок. Их приемы мы должны вскрывать всюду.

В Верховный Совет я изберу только лучших граждан моей великой родины, безгранично преданных партии Ленина — Сталина.

Гробовецкий М. Ф., машинист.

Газ. «Пролетарська Правда» от 20 августа 1937 г.

СВОЙ ГОЛОС ОТДАМ БОЛЬШЕВИКАМ-СТАЛИНЦАМ

— Еще с детства я проводил все дни на транспорте, полюбил поезда, депо и паровозы. Время было тогда тревожное. На железной дороге в одну сторону шли поезда с красноармейцами, в другую — отходили переполненные вагоны с женщинами, детьми.

Это были бурные незабываемые дни. Мой отец, возивший паровозом «Овечкой» целые составы вагонов, возвращаясь из поездок, рассказывал мне о борьбе, которую ведут большевики с врагами, за счастье народа.

Тогда я был почти ребенком, но эти слова глубоко запали мне в сердце. Бывая в депо, я всегда с волнением слушал слова железнодорожников и мечтал о победе красноармейских отрядов, о которых говорили мой отец, все мои соседи — сторожа по депо, машинисты и кочегары, о победе большевиков.

И вот эти дни окончательной победы настали. Окончено бесправие моей семьи, отец не только получил все права гражданина, а и больше — когда на старости заболел, был парализован, государство взяло его на свое иждивение. Разве мог мечтать он когда-то о такой заботе, о праве на счастливую жизнь!

На доклад вождя народов товарища Сталина, на Сталинскую Конституцию страны Советов, на объявленное «Положение о выборах в Верховный Совет СССР» наши железнодорожники отвечают массовым подъемом стахановского движения. В частности я, например, выполнил в июле норму на 150 проц. и заработал вместо 500 — 733 рубля.

Я, свободный гражданин своего великого советского государства, скоро заполню избирательный бюллетень в Верховный Совет СССР. Свой голос я отдам лучшим большевикам-сталинцам, лучшим сынам моей любимой родины.

Липкин В. К., машинист.

Газ. «Пролетарська Правда» от 20 августа 1937 г.

ИЗБИРАТЬ БУДУТ ВСЕ ГРАЖДАНЕ

— Несколько дней тому назад я прочитал статью об английской конституции и о прославленном парламенте этой капиталистической страны — палате общин. Но там существует еще и палата лордов, куда не избирают представителей, а их просто назначает... король.

Эта палата лордов, имея право пересмотра постановлений палаты общин, тем самым решает судьбу всех народов Англии.

Как небо от земли, отличается сталинский Основной Закон великой страны Советов от английской конституции.

Обе палаты Верховного Совета СССР избирают все народы страны, все ее граждане. Ни одного назначенного депутата. Порядок избрания, начиная от заполнения избирательных бюллетеней и кончая подсчетом результатов голосования, — строго демократический, обеспечивает полное изъявление воли избирателей.

Такую действительно демократическую конституцию мог принять только тот народ, который прошел через школу Октябрьской революции, закалился в боях с империалистами, золотопогонными генералами и троцкистско-бухаринской фашистской сворой. Ее мог получить только тот народ, вождем которого является партия Ленина — Сталина и товарищ Сталин.

От нашего голоса зависит, какие именно люди будут осуществлять как депутаты Верховного Совета функции руководства советским государством.

Только те граждане, которые на деле доказали свою преданность делу партии Ленина — Сталина, получат мой голос во время выборов в Верховный Совет СССР.

Знищенко И. Л., кочегар.

Газ. «Пролетарська Правда» от 20 августа 1937 г.

БОЛЬШЕВИКИ СДЕЛАЛИ НАШУ ЖИЗНЬ СЧАСТЛИВОЙ И РАДОСТНОЙ

— В 1917 г., во время выборов в Учредительное собрание, я жила в Москве. Вся наша квартира голосовала за большевиков. Буржуазия вела большую кампанию против большевиков, обливала грязью, говорила рабочим, что большевики их обманут, что не надо за них голосовать. На дом ходили красиво одетые барышни, уговаривали нас голосовать за кадетов, за Милюкова, за Родзянко, за господ капиталистов. Но рабочие быстро раскусили эту ложь. У нас бывали солдаты из артиллерийского полка. Они были хорошо осведомлены о том, кто враг рабочих и кто является другом рабочих. Они говорили:

— Голосуйте только за большевиков. Это лучшие друзья рабочего класса.

Так мы и сделали. Все отдали свои голоса за список большевиков.

Двадцать лет, прошедших с тех пор, показали, что только большевики могли сделать жизнь рабочих счастливой и радостной. Скоро мы будем голосовать по новому избирательному закону.

В Верховный Совет мы будем выбирать людей трудового народа, которые показали свою безграничную преданность партии, делу коммунизма.

Забелкина, старая работница цеха мелких серий.

Газ. «За советский подшипник» от 12 августа 1937 г.

САМАЯ ДЕМОКРАТИЧЕСКАЯ СТРАНА

— Читая «Положение о выборах в Верховный Совет СССР», невольно вспоминаешь безрадостную, тяжелую жизнь трудящихся при царском строе. Трудящиеся тогда были отброшены от управления государством. Недаром Россия называлась «тюрьмой народов».

Когда мне было 15 лет, я начал работать по найму на Сестрорецком оружейном заводе. Тогда не было собраний, не было выборов.

Однажды был такой случай. Не помню точно, но примерно в 1914—1915 годах на завод приехал полковник Макарович и велел созвать всех рабочих на собрание. Он предложил выбрать от рабочих уполномоченного в военно-промышленный комитет. Один из коммунистов разъяснил, что эти выборы делаются для того, чтобы отвлечь внимание рабочих от революционной борьбы. Выборы не состоялись.

Грянула революция 1917 года. Трудящиеся под руководством партии Ленина — Сталина взяли власть.

С каждым годом растет и крепнет советское государство. Сейчас оно превратилось в могучую страну Советов, где каждый трудящийся, на основе такого исторического документа, как Сталинская Конституция, имеет право свободно выбирать и быть избранным.

Только в нашей стране существуют не на словах, а на деле демократические выборы.

Ф. Ларионов, мастер 4 цеха.

Газ. «За качество, за темпы» от 26 июля 1937 г.

ТАК НАЗЫВАЕМЫЙ ЦЕХОВОЙ СТАРОСТА

— Я радуюсь за нашу молодежь, за ее счастье, за ее права. Учеба, веселье, зажиточная жизнь — вот что сейчас имеет молодежь. Совсем не так было раньше, когда властвовали помещики и капиталисты.

Помню, как мне хотелось учиться. Ночей не спал. Все думал о книгах, о том, как быть грамотным человеком, в люди выйти. Пошел мне тогда 22-й год. Был я слесарем товарного цеха. Пойду, думаю, к мастеру, выложу, что есть на душе, может быть, поможет науки набраться. Лютый был у нас мастер, не любил «лишнего» разговаривать. Робко приоткрыл дверь и спрашиваю:

— Можно взойти?

— Чего надо, заходи.

Выложил я ему свою думку об учебе, а он сидит и на меня не смотрит и даже договорить не дал.

— Хочешь учиться, так бери расчет, — вот и весь был его ответ.

Вылетел я тогда из конторки, как ошпаренный. Так и остался неучем. Хорошо помню, как вышел закон царского правительства о выборах цеховых старост. Закон как будто был для рабочих, но толку с него никакого.

Собрались тогда рабочие в просторном цехе. Администрация пояснила «о демократии», о том, что якобы наступит улучшение жизни рабочих. Не верили — все равно при царских порядках лучше не будет. Выставляли кандидатуры: администрация — своих, рабочие — своих. Потом давали по 2 шарика — один черный, другой белый. Их кидали в ящики. Помню, каверзный случай приключился. Бросил кто-то в ящик вместо шара деревянный обрубок. Так вот, чей был ящик, этого избранника и прозвали «Калабашка».

В нашем цеху меня избрали. Как на иголках все время был. Ребята приходили, говорят — давай, действуй, расценки малы, штрафы замучили, околпачивают нас. Пошел тогда к мастеру Денисову. Стал ему говорить о всех делах, а он как завопит на меня:

— Вон из конторы,— ты не особенно здесь разговоры разводи— вылетишь с завода.

Просидел я целый год в цеховых старостах, ничего не мог добиться. Да разве можно было, когда кругом администрации жандармы да шпики. Помню в забастовку вывезли мы этого мастера на тачке в грязную яму. Перевела его тогда администрация на другую работу.

Жутко сейчас прошлое вспоминать. Вот когда я прочитал наш новый избирательный закон, вспомнил про прошлую «демократию». Новый сталинский закон дает нам всеобщие, прямые и равные выборы при тайном голосовании. Все избиратели равны. Вот это настоящая демократия.

Фролов Григорий, пенсионер,
работник сторожевой охраны завода.

Октябрьский вагоноремонтный завод им. Л. М. Кагановича

Газ. «Сталинец» от 28 августа 1937 г.

С огромнейшим интересом народы Советского Союза изучают величайшие исторические документы — Сталинскую Конституцию и новый избирательный закон. Редакция газеты „Красный шахтер“ провела беседы со знатными людьми шахты им. Артема по этим вопросам.

Мы приводим ниже часть высказываний участников беседы.

РАДОСТНАЯ И СЧАСТЛИВАЯ ЖИЗНЬ

— Когда читаешь золотые строки великой Сталинской Конституции, предоставляющей трудящимся невиданные нигде права, становится радостно и хорошо. Разве возможна в какой-нибудь

капиталистической стране такая Конституция? Только наша великая страна, которой управляем мы сами, может так заботиться о своих сыновьях.

17 лет до революции я проработал в шахте. Когда белогвардейские банды заняли город Шахты, они превратили шахту Парамонова, а теперь им. Артема, в каторгу. 500 пленных красногвардейцев, осужденных на сроки от 5 до 25 лет, работали здесь под надзором стражников в адских условиях, закованные в цепи. Больно было видеть, как издеваются проклятые палачи над нашими братьями.

Когда в декабре 1919 года белые начали отступать, почти вся администрация шахты разбежалась. Осталось несколько техников, совершенно растерявшихся. Шахта была брошена на произвол судьбы; ей грозило затопление, так как ни в кочегарке, ни на электрической станции не осталось никого. Я дежурил в шахте. Когда погас свет, и насосы перестали работать, я сразу сообразил, что шахту может затопить. Вместе с несколькими товарищами мы устроили перемычку, задержали воду, а когда перемычку стало разрушать, спустили воду в уклон и спасли таким образом самое важное — ствол шахты и насосы.

Пленных красногвардейцев должны были угнать при отступлении. Узнав об этом, я предупредил их и 92 человека из них спрятал в дальних ходах. Все они были спасены от дальнейших мучений.

Сейчас, когда шахта им. Артема является одной из крупнейших шахт Советского Союза, когда хозяевами ее являемся мы сами, особенно радостно становится от сознания того, что наш, и мой лично, труд не пропал даром.

Правительство отметило мою работу. За 42 года честной работы в шахте, за самоотверженность при спасении шахты от затопления, за повседневную работу по повышению производительности труда Всероссийский Центральный Исполнительный Комитет наградил меня званием Героя труда. Этим званием я горжусь.

За хорошую работу я имею грамоты от «Союзугля» и Центрального Комитета Союза горнорабочих.

В числе лучших ударников я посетил крупнейшие стройки Советского Союза, был в Москве, Сталинграде, на Днепрострое. Я своими глазами убедился в необычайном росте страны, я видел, как крепнет ее мощь, и могу твердо заявить: никому не удастся отнять у нас то, что завоевано в ожесточенной борьбе с белогвардейцами и интервентами.

Я радуюсь за нашу прекрасную молодежь, самую счастливую молодежь в мире, которой предоставлены все блага в жизни. Каждый может избрать себе такую специальность, какая ему больше нравится. Учиться может всякий. Разве раньше я думал, что мой сын будет инженером, знатным человеком в стране? Костя работал токарем на шахте. Но как только представилась возможность учиться, он решил стать специалистом. Окончил Сталинский горный институт и стал инженером. А сейчас Костя—управляющий трестом Артемуголь. Его воспитала и выучила советская власть. И он честно работает. Правительство наградило его орденом Ленина.

Сейчас мы знаем, за кого голосовать при выборах наших верховных органов. Мы доверим управление государственными делами только самым лучшим людям, которых хорошо знаем, которые доказали своей работой и борьбой, что они преданы до конца своей родине, коммунистической партии и великому учителю товарищу Сталину.

До революции мы не знали толком о выборах. Нас не спрашивали, угоден ли нам тот или иной депутат. Выборы в Государственную думу проходили без нашего участия. Назначат в городе когонибудь, а мы и не знаем.

Теперь в выборах будет участвовать каждый трудящийся, и каждый из них может быть сам избран в верховные органы страны.

Это великий Сталин, лучший соратник незабвенного Владимира Ильича Ленина, дал нам такую прекрасную, радостную жизнь.

Я уже старик. В проклятое царское время я был бы обречен на нищету и голод. Сейчас же Сталинская Конституция дала мне право на обеспечение в старости. Я получаю пенсию, живу в хорошей квартире, часто бываю в гостях у сына.

За такую жизнь шахтерское спасибо нашему дорогому вождю товарищу Сталину!

Карташев Кирилл Иосифович (герой труда).

МЫ КУЗНЕЦЫ СВОЕГО СЧАСТЬЯ

— 30 лет я беспрерывно работаю на шахте им. Артема. Кем я был раньше, до революции? Безграмотным, темным рабом, которого безнаказанно могли оскорблять, унижать его человеческое достоинство. И не один я был таким. Миллионы пролетариев России стонали под тяжким ярмом жесточайшей эксплоатации капиталистов. Крестьяне гнули спины на помещичьих полях, гибли от голода, проклиная свою судьбу.

А теперь, когда Пролетарская революция вывела нас на широкую дорогу к светлой, радостной жизни, когда великий Сталин ведет нас к коммунизму, жизнь становится все лучше и веселей.

Я — герой труда. Этим почетнейшим званием советское правительство наградило меня за революционные заслуги, выразившиеся в спасении от расстрела пленных красногвардейцев, за долголетнюю полезную работу на пользу социалистического строительства. Только в нашей стране так заботятся о людях, только здесь мы узнали, что такое человеческое достоинство. Я своим званием горжусь. 35 лет я работаю на производстве. Сейчас получаю пенсию, но работать не бросаю, работаю плотником по стволу. Еще есть силы, чтобы принести долю пользы в общем деле укрепления социалистического отечества. И эти силы я отдам своей родине до конца. Я знаю, что моя старость обеспечена и будет в дальнейшем обеспечена великой Сталинской Конституцией.

Права, которые дала нам эта Конституция, никто не отберет. Дети мои учатся. Старшая дочь — Мария — будет сельскохозяйственным специалистом. Она учится на втором курсе Краснодар-

ского сельскохозяйственного института. Сын окончил школу горпромуча и сейчас работает электрослесарем. Наших детей ожидает прекрасное будущее.

Скоро мы будем выбирать своих представителей в верховные органы управления страной. Раньше, до революции, мы, рабочие, даже и не знали, кого избирать, куда. Делалось все это помимо нашей воли, без нашего участия, втихомолку.

Теперь же каждый из нас будет участвовать в выборах непосредственно, избирать только тех, кто действительно этого заслуживает. Враг не должен найти лазейки в органы пролетарского государства. Лучшие из лучших, проверенные и преданные товарищи будут избраны в Советы. Это зависит только от нас самих, как зависит от нас же и дальнейшее улучшение нашей жизни.

Мы сами строим свое счастье!

Чеплеев Степан Яковлевич (герой труда).

ЗАБОТУ СТАЛИНА ЧУВСТВУЮ КАЖДЫЙ ДЕНЬ

— Я работаю бригадиром выгрузчиков лав. В июле бригада выполнила план на 217 процентов. Мы даем две нормы из месяца в месяц и думаем добиться выполнения трех норм.

Сталинская Конституция, в которой записаны величайшие успехи страны Советов, где четко и ясно определены обязанности граждан великого Советского Союза, вооружает нас на новые победы.

В Сталинской Конституции оговорено право на отдых. Каждый год я отдыхаю в санаториях, в домах отдыха. В этом году я побывал на курорте в Пятигорске. Заработок мой достигает тысячи рублей в месяц. В июле я получил 960 рублей, член моей бригады Токарев — 850 рублей.

Заботу Сталина о людях, о кадрах, лично по себе я чувствую каждый день.

Токин Михаил Иванович (бригадир выгрузчиков лав).

БИЛИ И БУДЕМ БИТЬ ВРАГА

— С 14 лет я начал работать по найму. С детства я на своей шкуре испытал все «прелести» проклятого царизма. Пришел 1912 год. В этом году я попал в царскую армию. Вот здесь-то я и понял, кому нужна война, а для кого она гибельна. Большевистские агитаторы в армии, сам палочный быт солдата, забитого и неграмотного, сделали свое дело.

В 1917 году я не стал долго раздумывать. Для меня было ясно, против кого повернуть дуло винтовки, кого рубить острой шашкой, неразлучным другом кавалериста.

Четыре года я дрался за революцию на всех фронтах. Били Корнилова, Деникина, защищали Петроград от банд Юденича, громили Врангеля в Крыму. С Буденным прошел я польский фронт, участвовал в ликвидации банды Махно, Бровы и др.

Реввоенсовет республики за отличие в бою против врагов социалистического отечества на польском фронте и с бандами Бровы

наградил меня высшим знаком отличия — боевым орденом Красного Знамени.

Этот орден — символ мировой социалистической революции — я с гордостью ношу на груди. Мы бились с врагами недаром. Не легко доставалась нам победа. И теперь страна одерживает победу за победой под руководством коммунистической партии и любимого Сталина.

Я имею грамоты от Реввоенсовета Первой конной армии, от Крайисполкома, от поселкового совета.

В электро-мастерской, где я работаю, я являюсь группарторгом. Сейчас приступили к тщательному изучению Сталинской Конституции и нового избирательного закона. Эти величайшие документы нашей эпохи мы будем знать, как азбуку. Они помогают нам жить, бороться с врагом и побеждать его.

Дома я регулярно читаю газеты, брошюры, повышаю свой политический уровень.

Дело, за которое я боролся в рядах славной Красной Армии, победило на одной шестой части земного шара. Теперь мы уверенно идем вперед, к коммунизму. А если подлый враг посмеет протянуть свои поганые лапы на наши завоевания, я снова сяду на боевого коня и буду рубить головы врагов так, как рубил в годы гражданской войны.

Давно я не держал шашку в руках. Но не дрогнет клинок, если враги попытаются напасть на нашу родину. Я всегда готов к защите социалистического отечества.

Режин Родион Димитриевич (орденоносец).

НАША КРОВЬ НЕ ДАРОМ ПРОЛИТА

— Собаки германского фашизма то и дело распространяют наглую клевету на Советский Союз, главным образом на Советскую Украину. Не видя возможности оторвать от Советского Союза этот лакомый кусочек, они льют всякую грязь на украинский народ, измышляют слухи о голоде на Советской Украине.

Я украинец и хочу ответить этим подлым псам: Врете! Ваши расчеты лопнули. Советская Украина цветет и крепнет с каждым годом, как цветет и крепнет вся наша могучая страна, все входящие в Советский Союз республики.

Мы собственными руками завоевывали себе право на жизнь, и этого права никому никогда не отнять. Не вернется никогда старое.

С 7 лет я батрачил у кулаков и рано понял, что значит кулацкая эксплоатация. Когда начали создаваться партизанские отряды, я одним из первых взял в руки винтовку и пошел драться с врагами пролетариата. За боевые заслуги я награжден грамотой Всеукраинского Центрального Исполнительного Комитета.

Сталинскую Конституцию и «Положение о выборах в Верховный Совет Союза ССР» я изучил хорошо. Я аккуратно посещаю партийную школу, являюсь депутатом поселкового совета. Как член секции народного образования, я активной рабкоровской работой в газете «Артемовец» помогаю устранить неполадки в работе школ.

Я люблю свою родину, знаю, что недаром проливал кровь на фронтах гражданской войны.

За еще более радостную и прекрасную жизнь, за свою родину и за великого Сталина я готов отдать все свои силы.

Гуртовой Павел Михайлович
(красный партизан, откатчик груза).

ЖИВЕМ КУЛЬТУРНО И ЗАЖИТОЧНО

— Я работаю перестильщиком конвейеров на шахте им. Артема. В шахте работаю с 1923 года. Своей работой доволен и обучаю стахановской работе по перестилке конвейеров своих товарищей. К 20 августа я выполнил бригадный месячный план на 100 процентов. Были дни, когда мы выполняли с бригадой по 4 нормы. 4 августа, при норме перестлать 10 рештаков, мы перестлали 48 рештаков.

В прошлом году хорошо отдохнул в Кисловодске. Подкрепил свои силы, и желание дать высокую производительность труда не покидает меня ни на минуту.

За стахановскую работу получил множество премий: часы, велосипед, костюм и денежные премии.

Я хорошо изучил величайший документ — Сталинскую Конституцию и новый избирательный закон. Мы выберем в Советы лучших людей и с их помощью будем добиваться все больших и больших успехов в борьбе за уголь.

О работе моей бригады говорил сталинский нарком Серго Орджоникидзе. Он дал нам положительную оценку, а это воодушевляет бригаду и меня лично на новые победы.

Я живу культурно и зажиточно. О такой жизни я раньше и не мечтал. Светлую, радостную, зажиточную жизнь нам дал великий Сталин.

Шпак Тимофей Игнатьевич
(бригадир перестильщиков конвейеров).

РАДОСТЬ МАТЕРИ

— Шахтовладелец Парамонов держал в кулаке почти весь район. Он был хозяином угольных шахт и крупных паровых мельниц в Ростове. Он был хозяином положения тысяч горняков, в нечеловеческих условиях работы создававших ему богатство и роскошь.

Новая Сталинская Конституция — это большая радость для всех нас. Мой муж — герой труда. Мой сын — орденоносец, знатный человек страны. Я рада за своих детей. Когда я получаю письмо от своей маленькой шестилетней внучки Лены, то вспоминаю тяжелые беспросветные годы своего детства. Внучка пишет, что учится играть на рояле. Я и слова-то такого не понимала раньше.

Наше счастье, нашу радость дал нам тот, чье имя с любовью произносит каждая мать, каждый рабочий, служащий, колхозник, каждый пионер.

Ему, лучшему другу детей, — родному Сталину каждая мать шлет горячую благодарность за счастливую, радостную жизнь.

Карташева Елена Трифоновна (домохозяйка).

Газ. «Красный шахтер» от 30 августа 1937 г.

СОБРАНИЕ ТРЕХ БРИГАД

Колхозники садоводческой и ворсовальной бригад подошли к току третьей полеводческой бригады. Возле огромной скирды золотистой пшеницы началось собрание трех бригад.

Когда беседчик Бтимбаев закончил свою беседу, один за другим стали выступать колхозники.

Первой взяла слово Алиха Даирова.

Алиха Даирова.—Два года назад в наш колхоз приезжал всесоюзный староста Михаил Иванович Калинин. Он подробно ознакомился с жизнью каждого из нас и собственноручно вручил нашему колхозу акт на вечное пользование землей. Что я хочу этим сказать?

Товарищи колхозники! Ни в одной стране правительство не стоит так близко к народу, как в нашей. Нигде правительство не заботится так о крестьянах, как в стране Советов. Я скажу дальше, только наше правительство во главе с товарищем Молотовым, верным соратником нашего великого вождя и учителя товарища Сталина, действительно защищает интересы трудящихся и пользуется доверием у них.

Вот почему наши большевистские колхозы — самые мощные хозяйства в мире, а жизнь в нашем Союзе самая счастливая и радостная жизнь.

Посмотрите, как с каждым годом расцветает наш колхоз!

Наши колхозники учатся в высших учебных заведениях. Для колхозных детей открыты ясли и детплощадка, строится новая школа на 200 человек. Мы недавно отстроили свой кирпичный завод.

С каждым годом увеличиваются урожаи на наших полях. Если в прошлом году рекордным урожаем у нас считались 17—20 центнеров, в этом году мы убираем озимки по 25 цент. с гектара. Каждый гектар огородов в прошлом году нам дал 8,5 центнера овощей, а в этом году даст 250 центнеров. В прошлом году мы имели только 9 гектаров садов, а в этом году в колхозе разведены виноградники. И, наконец, трудодень в колхозе в этом году будет весить в два раза выше прошлогоднего.

Чтобы достигнуть еще большего расцвета, мы должны выдвинуть в Советы только лучших, проверенных людей, действительно преданных своему народу.

Джакупбек Бутакпаев.—Возьмем к примеру Америку. Там, как рассказывал нам беседчик, два миллиона негров не имеют права участвовать в выборах только потому, что у негров черный цвет лица, а не белый...

Другое дело в нашей советской стране. Тут мы можем выбирать кого хотим, будь то узбек, казах, уйгур или русский. Вели-

кий сталинский закон для всех наций одинаков, товарищи. Вот наш колхоз. Живут в нем русские и казахи, живут дружно, вместе работают, вместе учатся, дети наши вместе дружно играют... Русские и казахи одинаковыми правами пользуются.

Я старый батрак. Вспомнишь иногда свою жизнь и задумаешься. Когда-то работал у бая, сейчас я собачьей называю ту пору своей жизни. Не только с 18 лет, по 50-летним стариком батрак не мог выбирать. Разве раньше бедняки допускались до власти.

По новому закону избирательное право предоставляется всем гражданам, за исключением умалишенных и лиц, осужденных судом с лишением избирательного права. Это очень хорошо. Но нам надо помнить, что живы еще кулацкие и байские последыши... Эти последыши — лютые враги счастливого народа, и задача каждого из нас не допустить их в верховные органы советской власти.

Курлан Кельменбетова.—Смотрю я на наше колхозное собрание и радуюсь. Сколько на этом собрании женщин присутствует! Даже старухи и матери с грудными детьми пришли. Глядя на их счастливые лица, я вспоминаю проклятое старое время, когда женщина-казашка не только не могла участвовать в выборах и быть избранной, а даже на сходку притти не смела. Женщину продавали за калым, за скот. И была у нас тогда в ходу такая обидная поговорка: «У бабы длинен волос, да ум короток».

Попробуй, скажи сейчас эту поговорку, сразу насмех поднимут.

Много на свете стран, но такой широкой дороги, которая перед советскими женщинами открылась, ни в одной из них нет.

Я хочу сказать собранию, что новый избирательный закон, который мы изучаем, особенно радостен для нас, женщин. В этом законе прямо сказано, что женщина пользуется избирательным правом наравне с мужчинами.

Мы, женщины, — на каждом шагу чувствуем сталинскую заботу о нас.

Есть у нас женщины, которые работают много лучше мужчин, но есть и такие, которые даже сейчас, в самое горячее время, сидят дома, не участвуют в общественной жизни и не выходят на работу.

Мне это очень не нравится, товарищи! Все женщины должны оправдать доверие и великие права, которые они получили по новому избирательному закону.

Байгожа Дуненбаев.—Избирательный закон, который мы сейчас изучаем, предоставляет нам, колхозникам, исключительные права. На этот закон мы должны ответить честным, добросовестным трудом, который еще больше укрепит наш колхоз и сделает еще более зажиточной жизнь колхозников.

Все зависит от нас самих, сказал тов. Сталин:

«Чтобы стать колхозникам зажиточными, для этого требуется теперь только одно — работать в колхозе честно, правильно использовать тракторы и машины, правильно использовать рабочий скот, правильно обрабатывать землю, беречь колхозную собственность».

Какая задача стоит перед нами сейчас? Урожай в этом году в нашем колхозе очень обильный, его надо убрать быстро и без потерь, а для этого надо, прежде всего, работать честно и добросовестно.

Сурантай Елебаев (бригадир).—Предстоящие выборы в Верховный Совет СССР будут первыми выборами после принятия Сталинской Конституции. По этой Конституции избирательное право предоставляется и тем людям, которые раньше не имели права выбирать и быть избранными. Это обязывает нас быть особенно бдительными.

Выборы в Верховный Совет нужно провести так, чтобы ни один бюрократ, жулик и враг народа не попал в Советы.

Если у нас не будет революционной зоркости, этим воспользуются враги народа.

Нам нельзя ни на минуту забывать об охвостье националфашистов, которые хотели отделить Казахстан от братской семьи народов Советского Союза и превратить счастливых, свободных колхозников в бесправных рабов. Это вражеское охвостье мы должны уничтожить до конца!

Выборы в Верховный Совет мы встретим новыми победами. От нас, колхозников, зависит выполнение сталинского лозунга — дать стране 7—8 миллиардов пудов хлеба.

Посмотрите на озимку в моей бригаде, каждый гектар такой озимки дает 25 центнеров, это рекордный в нашем колхозе урожай! В бригаде Кузбакова есть участки яровой пшеницы, которые дают 17 центнеров с гектара. А разве не может наш колхоз в целом собирать такой урожай? Конечно может, товарищи! Будем за это бороться, будем добиваться права участия на Всесоюзной сельскохозяйственной выставке, демонстрирующей победы социализма в деревне и ауле.

Газ. «Казахстанская Правда» от 12 августа 1937 г.

ВЕЛИКИЙ ДОКУМЕНТ

— С напряженным вниманием следил я за работами IV сессии ЦИК Союза ССР, которая обсуждала избирательный закон советского народа.

Вчера узнал о том, что избирательный закон утвержден. Советский народ обогатился документом, воплощающим в жизни великие принципы избирательных прав, провозглашенные Сталинской Конституцией.

Утвержденный избирательный закон вызвал необычайный интерес среди бойцов и командиров. И это понятно: СССР — единственная страна в мире, которая осуществляет подлинную демократию. Великая коммунистическая партия, неуклонно проводя в жизнь советскую демократию, вдохновляет народы СССР на подвиги во имя нашей цветущей родины. Великий избирательный закон и социалистическая демократия в руках советского народа являются мощным оружием борьбы за торжество коммунизма во всем мире.

К чему обязывает нас новый Избирательный закон? Прежде всего — к укреплению мощи нашей Красной Армии, повышению качества боевой и политической подготовки, укреплению воинской дисциплины и повышению классовой революционной бдительности.

В. Шамра́ев, боец Н-ской авиачасти.

Газ. «Харьковский рабочий» от 11 июля 1937 г.

МЕЧТА МИЛЛИОНОВ СБЫЛАСЬ

— Положение о выборах в Верховный Совет СССР я прочел внимательно. В каждом пункте этого замечательного документа чувствуется мудрость великого Сталина.

Впервые мы, полноправные хозяева социалистической родины, будем избирать на основе Сталинской Конституции верховную власть. Это достижение, о котором мы, крестьяне, ранее угнетаемые, а теперь свободные труженики нашей страны, мечтали целые века. Мечта миллионов сбылась.

Я рад и горжусь, что живу в такой могучей стране, в которой будут проходить выборы по новой Сталинской Конституции. Конституция нашей цветущей родины — сталинский закон сделал меня зажиточным, счастливым, свободным человеком. Я еще и еще раз внимательно прочитаю каждый пункт закона и постараюсь хорошенько разъяснить его колхозникам.

Колхозник-стахановец колхоза «Червоно поле» Макарояровского сельсовета *Иосиф Кононенко*.

Газ. «Ворошиловградская правда» от 14 июля 1937 г.

ХОРОШО ЖИВЕТСЯ В НАШЕЙ СТРАНЕ

— Люблю слушать, когда читают вслух газету, уж больно там много интересных новостей и радостных и печальных. Радуешься, когда рассказывают о хорошей работе наших стахановцев, о победах испанского народа над фашистами. И наоборот, когда мне рассказывали о том, как гады-фашисты убивают испанских детей и женщин, сердце наполнилось яростью против этих врагов-кровопийц.

Я всегда посещаю собрания. На одном из собраний нам рассказывали о новом избирательном законе. Мне разъяснили, что мы теперь будем выбирать у себя по месту жительства, будем прямо голосовать за депутата в Верховный Совет. Хорошо живется в нашей стране. Славное у нас правительство. Оно дает все, чтобы сделать жизнь рабочих еще лучше, еще счастливее. Спасибо за это товарищу Сталину! На выборах я отдам свой голос за него, за нашего любимого отца и друга.

Пылева, старая работница цеха мелких серий.

Газ. «За советский подшипник» от 11 августа 1937 г.

МЫ ГОРДИМСЯ СВОЕЙ РОДИНОЙ

— Мы, исследователи Полярного бассейна, — самые северные жители земного шара,— ежедневно с большим вниманием следим за всеми сообщениями, передаваемыми по радио. С особенной радостью следим за тем, как по всей стране — на фабриках, заводах и в колхозах нашей необъятной родины проходит подготовка к выборам в Верховный Совет СССР. Радуемся активности трудящихся, претворяющих в жизнь новую Сталинскую Конституцию. Не было еще такой широкой патриотической кампании, как выборы по новой Конституции. Прямое и тайное голосование позволяет трудящимся выбрать достойных представителей, верных и преданных нашей партии, высоко держащих знамя октябрьских завоеваний.

На дрейфующей льдине, в пургу и мороз, нас согревает чувство гордости за нашу страну, за новую Сталинскую Конституцию, которая обеспечивает счастливую, культурную жизнь всем трудящимся родины. Несмотря на нашу отдаленность, мы надеемся принять активное участие в выборах в Верховный Совет СССР.

Герой Советского Союза *И. Папанин.*
Э. Кренкель.

Станция «Северный полюс».

Газ. «Правда» от 10 октября 1937 г.

МЫСЛИ ЛЕТЧИКА

— 11 октября вечером я услышал по радио постановление Центрального Исполнительного Комитета СССР о назначении дня выборов в Верховный Совет Союза и начале избирательной кампании. Это постановление вызвало целый рой мыслей о любимой родине, о нашем народе, о наших вождях. Я почувствовал какой-то необычайный подъем. Меня, как и миллионы других граждан страны Советов, охватило радостное праздничное настроение.

20 лет мы живем, работаем и боремся под руководством советской власти, под руководством нашей славной коммунистической партии. 20 лет — срок очень небольшой для истории, но какие громадные перемены произошли за эти годы в нашей юной советской стране! Быть может, нам иногда даже трудно оценить все величие тех дел и событий, современниками, свидетелями и участниками которых мы являемся. Мы имеем счастье работать под руководством великого Сталина и по его чертежам строить великолепное здание коммунизма.

Работникам советской авиации особенно ярко видны грандиозные перемены, происшедшие за эти 20 лет. Авиация является ярким показателем индустриальной мощи страны. Я попал в авиацию в 1920 году. Тогда, собственно, и авиации-то у нас не было. Наша советская авиация начала развиваться с 1921—1922 гг. Но это были лишь робкие попытки копирования иностранных образцов, к тому же зачастую очень далеких от совершенства с точки зрения даже тогдашнего уровня техники.

Первая Сталинская пятилетка дала мощный толчок развитию отечественной авиационной промышленности. Была создана своя

индустриальная база, выросли прекрасные кадры конструкторов, инженеров, техников, квалифицированных рабочих.

Наш воздушный флот оснащен необходимыми ему бомбовозами, истребителями, разведчиками, различными видами пассажирских машин.

Вторая Сталинская пятилетка сопровождалась подъемом советской авиационной техники на вершины мировой авиационной культуры. Наша авиационная промышленность выпускает теперь машины, которые и по дальности, и по высоте, и по скорости полета опережают даже лучшие образцы авиационной продукции капиталистических стран. В этом одна из причин того, что сталинские питомцы — советские летчики, в совершенстве владеющие техникой, один за другим завоевывают все новые и новые международные авиационные рекорды. Мы с гордостью можем сказать, что один из основных мировых рекордов — рекорд дальности полета по прямой — завоеван нами. Также завоеван нашими воздухоплавателями мировой рекорд продолжительности полета.

На пороге славного юбилея нашей страны мы смело можем сказать, что воздушный флот СССР превосходит по качеству материальной части и людских кадров воздушный флот любой другой страны мира. Наши воздушные силы всегда готовы к защите границ Советского Союза.

Мы твердо уверены в том, что не позже чем через два года все мировые и международные авиационные рекорды приобретут советское подданство — они будут завоеваны летчиками страны социализма. Это будет прекрасная демонстрация перед всем миром могущества и непобедимости Красного воздушного флота.

■

В эти дни мне вспоминаются полные глубочайшего значения и мудрости слова великого Сталина об интеллигенции в его докладе о проекте новой Конституции на Чрезвычайном VIII Съезде советов.

Разве можно сравнить нашу советскую интеллигенцию 1937 года с интеллигенцией царской России! Отсталая аграрная страна находилась в полнейшей зависимости от иностранного капитала, от заграничной техники. Большинство крупных предприятий царской России было концессионными предприятиями зарубежных капиталистов. Понятно, что и командные посты в ведущих отраслях промышленности в большинстве принадлежали иностранным специалистам. Разве можно было тогда говорить о какой бы то ни было «ведущей роли» русского инженера, русской интеллигенции в промышленности?

Нам трудно представить себе, что было бы с Россией к нашим годам, если бы не Великая социалистическая революция. Во всяком случае можно с уверенностью сказать, что судьба народов, населявших бывшую Российскую империю, немногим бы отличалась от судьбы многострадальных народов колоний. Но великий Октябрь освободил народы нашей страны от гнета капиталистов и помещиков. Советская власть, партия Ленина — Сталина обеспе-

чили невиданный расцвет производительных сил, ликвидацию эксплоататорских классов и построение социализма.

За эти годы советская власть вырастила многочисленные, новые кадры инженеров, техников, специалистов различных отраслей народного хозяйства из рядов рабочего класса и трудящегося крестьянства. Звание инженера сейчас может получить каждый трудящийся. Наши инженеры имеют самые широкие возможности. Советская власть раскрыла перед нами, инженерами, необъятные горизонты, нам дано все для совершенствования и осуществления величавых замыслов, грандиозных сооружений. От нас требуется только одно: чтобы все это двигало нашу страну к вершинам современной техники, чтобы это было в интересах народа. Наш советский инженер — это не просто деятель техники, он — активный участник социалистического строительства, активный общественник.

Все сказанное мною о советской интеллигенции я мог бы проиллюстрировать многочисленными примерами из собственной жизни и жизни моих товарищей. Я — выходец из рабочей семьи, и только советская власть дала мне возможность стать инженером и работать в любимой области — авиации. Совместно с тт. Стерлиговым, Спириным, Френкелем я участвовал в создании штурманской науки нашей авиации. Мы стремились к тому, чтобы дать нашим славным летчикам возможность вести машину в воздушных просторах в любых условиях, точно по маршруту. Нас волновала мысль о полетах рекордных, о преодолении необъятных пространств в самых трудных условиях. Двигаться вперед к победе по генеральной линии, не допуская никаких отклонений в сторону, — этот великий принцип нашей партии мы стремились осуществить и в штурманском деле. Венцом нашего труда явился ряд дальних полетов этого года, в которых довелось участвовать товарищу Спирину и мне. Очень приятно сознавать, что к 20-й годовщине советского государства мы добились таких успехов в штурманском деле. Мы смогли точно по прямой пройти от острова Рудольфа к полюсу, правильно определить его, затем точно по прямой пересечь всю Арктику, пролететь над американской территорией точно к цели, не теряя времени на отклонение в сторону.

*

Во всех наших полетах всегда главнейшую роль играл наш любимый вождь товарищ Сталин. Все то, что сделано нами — работниками советской авиации — все это выполнялось по его указаниям. Товарищ Сталин лично руководил организацией и перелета Москва — Северный полюс — Северная Америка, вникал во все подробности подготовки и осуществления задания. Тогда, когда красные крылья нашего самолета проносились над Северным полюсом, полюсом недоступности, мы знали, что товарищ Сталин следит за нами, и это было громадной моральной поддержкой в преодолении трудностей полета. С мыслью о Сталине мы вылетели из Москвы, с его именем в сердце мы неслись через всю Арктику, над территорией США к границам Мексики, и первое, что мы сде-

лали при посадке в Сан-Джасинто, была телеграмма, посланная в Москву, в Кремль. То, что мы имели возможность рапортовать товарищу Сталину об успехе этого перелета, было уже большой наградой нам.

Советская авиация создавалась непосредственно под руководством товарища Сталина, его заботами. Только этим объясняются необычайный рост и могущество нашего воздушного флота. Сталинская забота о людях авиации вдохновляет их на новые и новые подвиги во славу родины.

Летя над суровыми ледяными просторами Арктики, мы знали, что Сталин и наше правительство не оставят нас в случае какого-либо несчастья с самолетом. Примером такой заботы может служить операция по спасению экипажа самолета т. Леваневского. Советское правительство делает для этого все, что только возможно. Ни одна другая страна в мире никогда не сделала бы для спасения шести человек того, что делает для спасения экипажа т. Леваневского наша великая родина.

А мы в любой момент готовы во славу родины выполнить любое задание советского правительства, большевистской партии, задание товарища Сталина.

Советская власть обеспечила народам нашей страны счастливую, радостную жизнь, полную творческого горения и энтузиазма. Великая Конституция раскрывает перед всеми трудящимися еще более широкие горизонты для творчества, инициативы, закрепления счастливой жизни, достигнутой в боях с врагами.

И вот страна вступила в избирательную кампанию. 12 декабря все трудящиеся пойдут к избирательным урнам, чтобы отдать свои голоса за самых честных, самых лучших людей нашей родины, безгранично преданных нашей партии, делу Ленина — Сталина. От всех нас требуется величайшая бдительность, чтобы в Верховный Совет не пролик ни один враг народа, какой бы личиной он ни прикрывался.

Первое имя, которое приходит на ум каждому трудящемуся, когда он думает о кандидатах в члены Верховного Совета, — имя великого Сталина.

Герой Советского Союза *С. Данилин.*

Газ. «Рабочая Москва» от 18 октября 1937 г.

МЫ ОТДАДИМ НАШИ ГОЛОСА ПАРТИИ ЛЕНИНА—СТАЛИНА

Изберем в Верховный Совет СССР тех, кто на деле доказал свою преданность родине

На заводе им. Фрунзе состоялся многолюдный митинг. Рабочие с большим воодушевлением ознакомились с постановлениями ЦИК СССР о дне выборов в Верховный Совет СССР, составе Центральной избирательной комиссии и образовании избирательных округов. В принятой резолюции коллектив завода горячо приветствует решения правительства.

— Две великие исторические даты встречает счастливый народ страны социализма — 20-ю годовщину Великой социалистической

революции в СССР и день выборов в Верховный Совет СССР, — говорится в резолюции.

В предстоящих выборах мы отдадим свои голоса нашей большевистской партии, продемонстрируем еще раз свою любовь и беззаветную преданность ленинско-сталинской партии, выковавшей счастье народов СССР.

Страна, взращенная и взлелеянная великим Сталиным, вручит первый мандат в Верховный Совет своему вождю и учителю — Сталину.

Предстоящие выборы в Верховный Совет мы обещаем встретить во всеоружии непримиримой бдительности к врагам народа — троцкистам, бухаринцам, шпионам и диверсантам.

Да здравствует самая демократическая в мире Конституция СССР!

Да здравствует героическая партия Ленина — Сталина — авангард трудящихся в борьбе за победу коммунизма!

Да здравствует наш вождь и учитель — великий Сталин!

★

Во всех цехах Коломенского машиностроительного завода состоялись многолюдные митинги рабочих, посвященные постановлению правительства о назначении дня выборов в Верховный Совет СССР.

От имени двадцатитысячного коллектива рабочих, инженеров, техников и служащих Коломенского машиностроительного завода им. Куйбышева собравшиеся на митинги заявляют:

— В Верховный Совет СССР, мы, советские избиратели, будем выбирать только тех, кто доказал на деле свою безграничную преданность нашей родине, нашей ленинско-сталинской партии и великому Сталину, вдохновителю всех наших побед, творцу Конституции, выразителю лучших стремлений и чаяний всех трудящихся.

Первым депутатом в Верховный Совет СССР советский народ изберет своего великого и любимого вождя товарища Сталина.

Мы твердо помним неоднократные указания вождя народов товарища Сталина о том, что по мере роста наших успехов враг не только не слагает оружия, но все более и более озлобляется и применяет самые подлые и гнусные средства в своей борьбе против партии и народа. Мы будем беспощадно расправляться с врагами народа, мы уничтожим все осиные гнезда троцкистско-бухаринских шпионов, вредителей, бандитов и выкорчуем до конца все подлые корни наймитов фашизма.

Не поздоровится тому, кто попытается посягнуть на целостность нашей родины, на наши завоевания. Любой враг, откуда бы он ни пришел, получит от советского народа сокрушительный отпор.

Под знаменем Ленина — Сталина мы победили в Великую Октябрьскую революцию. Под знаменем партии Ленина — Сталина мы идем к великому празднику 20-летия Октябрьской революции и к выборам в Верховный Совет СССР.

Под знаменем Ленина — Сталина пойдем вперед, к коммунизму.

Да здравствует Великая ленинско-сталинская партия!

Да здравствует великий организатор и вдохновитель новых побед социализма, мудрый вождь и учитель, товарищ Сталин!

Да здравствует Сталинская Конституция!

★

12 декабря все совершеннолетние граждане Советского Союза в первый раз будут избирать в высший орган советской власти по новому сталинскому избирательному закону. Волнение и радость охватывают меня, когда я вдумываюсь в значение этого величайшего исторического события.

Мне пришлось побывать в капиталистических странах, за рубежами нашей прекрасной социалистической родины. Там я имел возможность ознакомиться с существующими конституциями, с существующими там избирательными законами. Даже в таких, наиболее демократических странах, как Соединенные штаты Америки и Франция, избирательная система не может итти ни в какое сравнение с нашей новой избирательной системой.

Только Сталинская Конституция и сталинский избирательный закон дают полную возможность активно участвовать в выборах всем трудящимся, всем гражданам нашей страны. Только в нашей стране каждый чувствует себя строителем социализма, знает, что он сам делает жизнь, становящуюся с каждым днем все более прекрасной.

В Верховный Совет СССР, в высший орган советской власти мы изберем лучших людей страны, людей, облеченных доверием миллионов.

Герой Советского Союза *М. М. Громов.*

ВЫБИРАТЬ БУДЕМ ДО КОНЦА ПРЕДАННЫХ ДЕЛУ КОММУНИЗМА

Во всех цехах ленинградского Невского химического завода сегодня прошли митинги, посвященные постановлению правительства о дне выборов в Верховный Совет СССР. Собрания приняли резолюцию, в которой рабочие требуют еще шире развернуть разъяснительную работу по изучению Сталинской Конституции и Положения о выборах в Верховный Совет. Рабочие обязываются усилить революционную бдительность, беспощадно разоблачать всех подлых фашистских наймитов из троцкистско-зиновьевско-бухаринской банды.

— В Верховный Совет страны, — заявляют рабочие, — мы будем выбирать лучших из лучших, проверенных, до конца преданных делу партии Ленина — Сталина, делу рабочего класса, опытных политических бойцов и руководителей, умеющих разоблачить любые провокации врагов.

Невский химический завод.

ПО-БОЛЬШЕВИСТСКИ ПОДГОТОВИМСЯ К ВЫБОРАМ

— IV сессия ЦИК СССР утвердила избирательный закон великой сталинской эпохи, от первой и до последней статьи, проникнутый духом подлинного социалистического демократизма. Он дает право избирать и быть избранным в верховный орган власти нашей великой родины каждому советскому гражданину.

Этого нет и не может быть ни в одной капиталистической стране, так как буржуазия боится голоса народа. «Демократические» конституции капиталистических государств есть только насмешка над трудящимися, лишенными фактического участия в выборах.

Выборы в Верховный Совет мы будем проводить под руководством коммунистической партии и любимого мудрого вождя товарища Сталина.

Наша обязанность теперь — проверить готовность к проведению выборов, довести избирательный закон до сознания каждого гражданина.

Стахановки-ткачихи Новоткацкой ф-ки
Дегва Ф., Полякова К.

Газ. «Набат» от 12 июля 1937 г.

БУДУ ШИРОКО РАЗЪЯСНЯТЬ НОВЫЙ ЗАКОН

— Все рабочие, кадровики и стахановцы кузнечно-прессового цеха завода «ОР» одобряют новый избирательный закон. Они с нетерпением достают газеты, читают новый закон, вдумываясь в каждую статью.

Еще бы! Я на заводе с 1904 года. В те времена, когда мы работали на старом Гартманском заводе, мы были бесправны, боялись мастеров — царских опричников, а теперь мы — хозяева завода, хозяева страны, и это очень ясно и просто изложено в новом избирательном законе, в самом демократическом законе во всем мире.

Мы будем голосовать при выборах только за тех, кто уже оправдал своей работой наше доверие. Не обойдется, конечно, и без того, что враги народа будут пытаться вести агитацию, чтобы пробраться в Совет и, хотя можно заранее сказать, что их попытки обречены на неудачу, нам все же нужно быть настороже. Нужно детально разъяснять новый избирательный закон, разоблачая вражескую агитацию.

Это значит, что закон нужно изучать изо дня в день, а не кампанейски. Я, старый кадровик, коммунист и на своем молотовом пролете, где работаю инструктором, буду разъяснять всем рабочим каждую статью «Положения о выборах в Верховный Совет», чтобы все рабочие были готовы к выборам.

И. Капицын, инструктор
кузнечно-прессового цеха завода «ОР».

Газ. «Ворошиловградская правда» от 14 июля 1937 г.

С РАДОСТЬЮ ЖДУ ДНЯ ВЫБОРОВ

— Тускло вспоминаю мрачное детство. С 1918 года остался круглым сиротой. Мне было тогда 13 лет. Кое-как перебивался у деда, а когда подрос, то пошел по найму. Думал, всю жизнь останусь в батраках, но советская власть помогла мне стать на ноги. В 1930 году я поступил на завод. Здесь я учился на слесаря. Стал стахановцем. Мне доверили ответственную работу — назначили меня бригадиром.

Изучая новый избирательный закон, я глубоко проникаюсь мыслью о том, что значит советская власть. Для всего народа нашего великого Советского Союза это обозначает радостную, культурную и зажиточную жизнь. В своей стране мы являемся полновластными хозяевами, а наше правительство исполняет нашу волю.

Я с нетерпением ожидаю дня выборов. В этот день мы изберем в Советы людей, беззаветно преданных великой социалистической родине, большевистской партии и великому вождю народов любимому товарищу Сталину.

Шишкин И. (слесарь пассажирского цеха).

БУДУ ГОЛОСОВАТЬ ЗА КОММУНИСТОВ

— Новая советская Конституция — самая демократическая Конституция в мире. Это еще новый значительный шаг к мировой пролетарской революции.

Я — стоящий сейчас на защите границ СССР, в период выборов, как и все трудящиеся нашей родины, буду голосовать за коммунистов, за членов партии Ленина — Сталина, которая вывела огромнейшую страну из разрухи на путь изумительного расцвета. Буду голосовать за коммунистов, потому что коммунистическая партия привела трудящихся к культурной, зажиточной, невиданной жизни.

Буду голосовать за коммунистов, которые под руководством великого Сталина приведут нас к торжеству коммунизма во всем мире.

И. С. Дух (пограничник Н-ской погранкомендатуры).

Я ПОЛНОПРАВНЫЙ ГРАЖДАНИН

— Мне в этом году исполнилось 18 лет. Я безгранично рад, что по Сталинской Конституции получил право полноправного гражданина, имеющего право избирать и быть избранным.

Первый раз в жизни в этом году я буду участвовать в выборах правительства нашего Советского Союза. Я знаю, что к выборам надо тщательно подготовиться, чтобы выбрать в Советы самых лучших, самых достойных людей, а для этого необходимо изучить

«Положение о выборах в Верховный Совет СССР» и Сталинскую Конституцию. Особенно это относится ко мне, как к молодому избирателю. С этой задачей я вполне справлюсь. На выборах буду голосовать за самых лучших и преданных людей партии Ленина — Сталина.

Бекбулатов Х. (токарь механического цеха).

СОВЕТСКАЯ ДЕМОКРАТИЯ НЕПОБЕДИМА

— IV сессия Центрального исполнительного комитета утвердила «Положение о выборах в Верховный Совет СССР».

Советский избирательный закон построен в полном соответствии со Сталинской Конституцией, предоставляющей всем гражданам равные права.

Не то в капиталистических странах. Там избирательный закон расходится с конституцией, и права граждан, записанные на бумаге, сводятся на-нет.

Выборы в органы власти даже в самых «демократических» буржуазных странах производятся путем подкупа голосов, жульничества и обмана.

Советский избирательный закон четко и ясно определяет права и обязанности граждан СССР во время выборов в органы власти. Это будут самые демократические, подлинно народные выборы.

Народ избирает в Верховный Совет СССР только людей честных, до конца преданных делу партии Ленина — Сталина.

Командир отделения
пожарной охраны *Колышкин*.

Газ. «Магнитогорский рабочий» от 15 июля 1937 г.

ВЫБИРАТЬ В СОВЕТЫ ЛУЧШИХ, БЕЗЗАВЕТНО ПРЕДАННЫХ ПАРТИИ ЛЕНИНА—СТАЛИНА

— В новой Сталинской Конституции зафиксированы величайшие победы нашей страны.

Ничего подобного нет ни в одной капиталистической стране.

Как у нас в районе будет проводиться тайное голосование?

Для этого в районе им. Орджоникидзе, по предварительным данным, будет организован ряд избирательных участков в наиболее населенных пунктах района: селениях Бюль-Бюли, Амираджаны, Ени-Сураханы, пос. Дзержинского, на 7-м промысле и других.

В эти участки избиратель может притти в установленное время, получить избирательный бюллетень, здесь же он получает конверт установленного образца.

Новый избирательный закон у нас в районе сейчас изучается в десятках школ, сотнях кружков, организованных на предприятиях, в корпусах с большим числом жителей, в партийной, комсомольской и профсоюзной сети политобразования. Надо хорошо знать «Положение о выборах в Верховный Совет СССР».

Надо полностью использовать те права и возможности, которые предоставлены нам новым избирательным законом.

Нет сомнения в том, что этот закон попробуют использовать в своих целях враждебные элементы, укрывшиеся и еще не разоблаченные троцкистско-бухаринские, муссаватистско-дашнакские диверсанты, духовенство, муллы, попы и раввины.

Мы будем беспощадно разоблачать и выкорчевывать всех врагов народа, решительно пресекая малейшие их попытки пробраться в наши советские органы.

Выбирать в Советы будем самых способных, преданных людей партии Ленина — Сталина.

Буровой мастер конторы бурения
района им. Орджоникидзе *Гасан Джебраилов.*

Газ. «Вышка» от 26 июля 1937 г.

ОГЛАВЛЕНИЕ

	Стр.
От издательства	III
Первые кандидаты	V
Конституция (Основной Закон) Союза Советских Социалистических Республик	3
Страна приветствует Сталинскую Конституцию	20
Отчеты делегатов Чрезвычайного VIII Всесоюзного съезда советов	32
Миллионы трудящихся Великой социалистической страны об основных правах и обязанностях советского гражданина	101
М. И. Калинин. Положение о выборах в Верховный Совет Союза ССР и задачи Советов	180
Всенародное изучение Сталинской Конституции и Положения о выборах в Верховный Совет СССР идет по всем городам и селам необъятной нашей страны	190

Редактор
Х. А. РАПОПОРТ

Технический редактор
Л. Г. КОШУТИНА

Корректоры
А. И. ЛИСТКОВА и Е. Е. ЛИТКЕНС

Сдано в набор 13/X 1937 г. Подписано в печать 23/XI 1937 г. Формат издания 60×92/16. Объем книги 19 печ. л. 20,51 учетно-авт. л. Тираж 10 000 экз. Уполномоченный Главлита № Б-13745. Серия популярная. Огиз № 2031. Заказ № 3997. Цена книги без переплета 2 р. 65 к. Цена переплета 1 р. 75 к.

1-я Образцовая тип. Огиза РСФСР треста «Полиграфкнига». Москва, Валовая, 28.

150

M13309

M13309